

---

**INSTITUT DE MEDICINA LEGAL  
DE CATALUNYA**



**MEMÒRIA D'ACTIVITATS  
DE L'ANY 2006**

---



## ÍNDEX

Presentació .....	- 5 -
Introducció .....	9
Marc normatiu .....	13
Organigrames .....	17
Consell de direcció de l'IMLC.....	18
Plantilla desglossada de l'IMLC .....	21
Ubicació de forensies i Sales d'autòpsia .....	23
Mapes de situació geogràfica .....	23
Ubicacions.....	27
Gestió econòmica i mitjans materials .....	31
Convenis de col·laboració.....	35
Comissions .....	39
Comissió de Deontologia .....	39
Comissió de Docència i Investigació.....	39
Comissió de seguiment del protocol bàsic d'actuacions en maltractaments a menors de les Terres de l'Ebre .....	41
Col·laboracions .....	43
Col·laboració de l'IMLC amb el Servei Català del Trànsit.....	43
Col·laboració de l'IMLC en el pla d'actuació del Departaments de Salut per prevenir els efectes de l'onada de calor sobre la salut (POCS).....	43
Col·laboració de l'IMLC en el protocol marc d'actuacions en casos d'abusos sexuals i altres maltractaments greus a menors .....	44
Publicacions.....	45
Investigació i Recerca.....	47
Formació en l'àmbit de Medicina Legal i Forense .....	49
Servei de Clínica Medicoforense .....	49
Servei de Patologia Forense: col·laboració en formació, cursos i congressos	50
Cursos de formació amb la col·laboració del Centre d'Estudis Jurídics i Formació Especialitzada .....	51
Sessions Clíniques.....	53
Barcelona ciutat i Comarques: .....	53
Formació per a Tècnics Especialistes en Patologia Forense .....	55
Activitats docents pràctiques.....	56
Cursos realitzats a les divisions de l'IMLC: .....	57
Altres Participacions .....	59
Aplicació de la Videoconferència.....	61
Activitats medicoforenses de l'IMLC per divisions territorials i per tipus d'assistència. ....	65
Divisió de Barcelona ciutat.....	65
Divisió de Barcelona comarques.....	67
Divisió de Girona.....	70
Divisió de Lleida .....	71

---

Divisió de Tarragona .....	72
Divisió de Terres de l'Ebre .....	73
Activitats medicoforenses 2006 en els diferents serveis de l'IMLC .....	75
Servei de Clínica Medicoforense.....	75
Introducció .....	75
Jurisdicció Penal: .....	80
Jurisdicció Civil: .....	86
Jurisdicció Contenciosa Administrativa .....	100
Jurisdicció Social .....	102
Fiscalia de Barcelona: .....	104
Altres òrgans judicials.....	109
Denúncies per presumptes malpraxis mèdiques.....	111
Unitat de Queixes .....	114
Servei de Guàrdia a la divisió de Barcelona Ciutat .....	121
Unitat de Psicologia .....	127
Servei de Laboratori Forense .....	132
Servei de Patologia Forense .....	143
Divisió de Barcelona Ciutat.....	144
Divisió de Barcelona Comarques .....	150
Divisió de Girona .....	152
Divisió de Lleida.....	161
Divisió de Tarragona.....	168
Divisió de Terres de l'Ebre.....	173

## **Presentació**

L'Institut de Medicina Legal de Catalunya (IMLC), creat en virtut del decret 302/2001, de 20 de novembre, és un òrgan tècnic al servei de l'Administració de justícia, adscrit al Departament de Justícia, i depenent de la Secretaria de Relacions amb l'Administració de Justícia (Decret 12/2007, de 16 de gener, de reestructuració del Departament de Justícia). L'IMLC té com a funcions: auxiliar els jutjats, tribunals, fiscalies i oficines del Registre Civil, mitjançant la pràctica de proves pericials mèdiques, tan tanatològiques com clíniques i de laboratori, previstes a la normativa vigent de la medicina forense; realitzar activitats de docència, i investigació, relacionades amb la medicina forense; i fomentar la recerca en l'àmbit de la medicina legal i forense. En les seves funcions tècniques, l'IMLC té un caràcter independent, i emet els seus informes d'acord amb les regles d'investigació científica que considera adequades.

Aquest any 2006 hem continuat en la línia de consolidació de les tasques de desenvolupament orgànic i funcional previst al Reglament de l'IMLC i de la coordinació de les activitats que es van iniciar amb la posada en marxa de l'Institut fa 4 anys.

En aquesta presentació de les activitats de l'any 2006 s'ha de destacar dues accions especialment significatives: la primera, l'aprovació del nou Reglament de l'Institut de Medicina Legal de Catalunya, mitjançant el Decret 411/2006, de 31 d'octubre. Aquest reglament suposa l'adaptació de l'organització territorial de l'IMLC a la nova organització del Departament de Justícia de la Generalitat de Catalunya, mitjançant l'establiment d'una divisió territorial i la reorganització dels Serveis de patologia forense i laboratori forense amb la creació de centres de referència en la matèria de cada servei i la creació de nous serveis i seccions com el Servei de documentació forense i la Secció de formació, docència i recerca forense.

---

En segon lloc, el canvi de direcció amb el cessament voluntari del Dr. Josep Arimany Manso l'1 de desembre de 2006 i el nomenament com a director en funcions del Dr. Jordi Medallo Muñoz. En aquest sentit cal destacar la tasca feta pel Dr. Arimany durant aquest temps en el desenvolupament de l'IMLC i la millora de la medicina forense a Catalunya.

L'IMLC ha seguit en la línia estreta de col·laboració amb les institucions sanitàries de Catalunya, així com amb les Universitats i amb altres organismes d'interès científic, bé mitjançant convenis o bé altres actuacions. Així podem destacar el conveni signat amb l'Institut Nacional de Medicina Legal de Portugal. També convé destacar el conveni signat amb la Universitat de Girona per a dur a terme proves analítiques d'ADN per part de la Universitat de Girona en procediment judicials on participa l'IMLC.

Per a nosaltres continua tenint especial rellevància la formació, en concret la capacitació en àrees específiques de la medicina forense com la patologia forense i psiquiatria forense i en aquest sentit s'ha seguit el pla d'estudis iniciat en aquests plans de capacitació. En l'àmbit de la formació de metges especialistes en Medicina Legal i Forense per la Unitat Docent MIR acreditada de l'IMLC, s'ha iniciat la formació de tres metges.

Quant al desplegament dels recursos, he de dir que progressivament i d'acord amb les disponibilitats pressupostàries, aquest any també hem crescut a nivell de professionals i de mitjans econòmics i materials, d'acord amb les directrius de les delegacions de competències del conseller de Justícia i secretari general del Departament de Justícia. Especialment vull destacar l'esforç del Departament de Justícia en la implantació de personal forense en els nous jutjats de Violència vers la dona.

De l'anàlisi de les dades numèriques de les actuacions dels diferents serveis es pot observar un creixement significatiu especialment en àrees de valoració de lesionats i valoracions psiquiàtriques.

Com a director, vull expressar el meu agraïment a tots els professionals que formen part o han format part de l'IMLC durant l'any 2006 per la seva dedicació constant amb il·lusió i perseverant esforç, en situacions i condicions a vegades complicades. Sense aquesta professionalitat el bon funcionament de l'IMLC seria poc menys que impossible. Finalment vull agrair el recolzament del Departament de Justícia pel suport ofert en el desenvolupament de la institució.

Jordi Medallo Muñiz  
El director

Barcelona, setembre de 2007





## Introducció

L'àmbit territorial de l'Institut és el que correspon al territori de Catalunya i la seva seu radica a Barcelona fins al proper trasllat a la seu de la Ciutat de la Justícia de Barcelona i l'Hospitalet de Llobregat.

Funcions de l'IMLC:

- a) Auxiliar als jutjats, tribunals, fiscalies i oficines del Registre Civil mitjançant proves pericials tant en patologia forense com a clíniques i de laboratori.
- b) Realitzar activitats de docència i investigació relacionades amb la medicina forense.
- c) Fomentar la recerca en l'àmbit de la medicina forense i legal.

Estructura jeràrquica de l'IMLC:

- a) Director
- b) Consell de direcció
- c) Subdirectors

Estructura territorial:

- 1) Barcelona ciutat
- 2) Barcelona Comarques
- 3) Girona
- 4) Lleida
- 5) Tarragona
- 6) Terres de l'Ebre

El nou Reglament de l'Institut de Medicina Legal de Catalunya, aprovat mitjançant el Decret 411/06 de 31 d'octubre (DOGC 4753, de 3 de novembre de 2006), reestructura les divisions territorials de Barcelona ciutat i de Barcelona comarques i crea una nova estructura territorial:

- Barcelona Ciutat i l'Hospitalet de Llobregat
- Barcelona Sud
- Barcelona Nord i Catalunya Central

- 
- Girona
  - Lleida
  - Tarragona
  - Terres de l'Ebre

Al cap davant de cadascuna de les divisions hi ha un subdirector/a, els quals depenen del director de l'Institut.

L'Institut compta amb una secretaria general que s'encarrega del funcionament i gestió administrativa dels seus mitjans personals, materials i econòmics.

Organització de l'IMLC:

- a) Servei de Patologia Forense:
  - Secció d'Anatomia Forense
  - Secció d'Histopatologia
  
- b) Servei de Clínica Medicoforense:
  - Secció de Valoració del Dany Corporal
  - Secció de Psiquiatria
  
- c) Servei de Laboratori Forense
  - Secció de Laboratori Forense
  
- d) Servei de Documentació Forense
  
- e) Secció de Formació, Docència i Recerca Forense

Serveis i Seccions de l'Institut:

**Servei de Patologia Forense:** Té les funcions relatives a la investigació medicolegal en tots els casos de mort violenta o sospitosa de criminalitat que han succeït a Catalunya i sigui ordenada per l'autoritat judicial o pel Ministeri Fiscal, i també la identificació de cadàvers i restes humanes.

Està constituït per la Secció d'Anatomia Forense, i la Secció d'Histopatologia.

**Servei de Clínica Medicoforense:** Té les funcions relatives a la realització dels peritatges medicolegals, i, en particular, al control periòdic dels lesionats i de les valoracions de danys corporals. Està constituït per la Secció de Valoració del Dany Corporal, i la Secció de Psiquiatria,

**Servei de Laboratori Forense:** Té assignades les funcions relatives a la realització d'anàlisis biològiques, clíniques i de toxicologia, sens perjudici de les competències de l'Institut de Toxicologia

Aquest tres serveis s'estructuren orgànicament dins de la Divisió de Barcelona Ciutat i l'Hospitalet de Llobregat, tot i que la seva competència s'estén a tot l'àmbit territorial de Catalunya.

L'Institut de Medicina Legal de Catalunya pot establir col·laboracions amb les universitats i altres institucions (art. 33 del decret 411/2006, de 31 d'octubre), mitjançant convenis i altres instruments de cooperació subscrits pel Departament de Justícia.

El desplegament de la seva estructura orgànica i la provisió de llocs de treball s'està fent de forma progressiva, d'acord amb les disponibilitats pressupostàries.



## Marc normatiu

De conformitat amb la normativa vigent, la medicina forense i els metges forenses, estan regulats per:

- La Llei orgànica 6/1985, d'1 de juliol, del poder judicial, que configura els instituts de medicina legal com els instruments essencials en què s'estructura la medicina forense.
- La reforma de la Llei orgànica del poder judicial 16/1994, de 8 de novembre, que, entre altres aspectes, regula matèries de medicina forense.
- El Reial decret 296/1996, de 23 de febrer, pel qual s'aprova el Reglament orgànic del cos de metges forenses, modificat pel Reial decret 1619/1997, de 24 d'octubre.
- El Reial decret 386/1996, d'1 de març, pel qual s'aprova el Reglament dels instituts de medicina legal.
- La Llei orgànica 19/2003, de 23 de desembre, de modificació de la Llei orgànica 6/1985, d'1 de juliol, del poder judicial, que determina l'estatut jurídic dels funcionaris del cos de metges forenses.
- El Decret 302/2001, de 20 de novembre, de creació de l'Institut de Medicina Legal de Catalunya (IMLC).
- Les competències traspassades a la Generalitat es recullen en diversos reials decrets, el primer dels quals va publicar-se l'any 1990. Bàsicament, es centren en els punts següents:
  - Provisió dels mitjans materials i econòmics necessaris per al funcionament dels jutjats i tribunals (Reial decret 966/1990, de 20 de juliol, i Reial decret 409/1996, d'1 de març).
  - Provisió dels mitjans materials i econòmics necessaris per al funcionament de les fiscalies (Reial decret 409/1996, d'1 de març).

- 
- Gestió del personal al servei de l'Administració de justícia amb contracte laboral (Reial decret 1905/1994, de 23 de setembre).
  - Gestió del personal integrat en els cossos d'oficials, auxiliars i agents al servei de l'Administració de justícia, i de metges forenses, en els termes que preveuen els reglaments orgànics d'aquests cossos (Reial decret 441/1996, d'1 de març).

Aquestes competències són exercides pel Departament de Justícia mitjançant la Direcció General de Relacions amb l'Administració de Justícia, unitat a la qual està adscrit l'Institut de Medicina Legal de Catalunya.

- Per Resolució JUS/1247/2004 i Resolució JUS/1248/2004, de 28 d'abril, es deleguen competències del conseller de Justícia i del secretari general de Justícia respectivament, a la persona titular de la direcció de l'Institut en matèria de contractació administrativa i de gestió econòmica i comptable.
- Resolució JUS/ 3557/2004, de 28 de desembre (DOGC 4292 de 31 de desembre de 2004) es va convocar un curs de formació per a la capacitació en Patologia Forense i un curs de formació per a la capacitació en Psiquiatria Forense entre tots els funcionaris del cos  
de metges forenses destinats a l'Institut de Medicina Legal de Catalunya, amb l'objectiu de dotar els metges forenses dels coneixements i habilitats que requereix l'evolució i desenvolupament de la medicina legal i forense i formar experts en les diferents àrees temàtiques de la medicina forense.
- Resolució de 8 d'abril de 2005 de la directora general d'Universitats del *Ministerio de Educación y Ciencia* per la qual s'acredita per a la docència a la Unitat de Medicina Legal i Forense a l'Institut de Medicina Legal de Catalunya.
- Per Reial decret 796/2005, d'1 de juliol, s'aprova el Reglament general de règim disciplinari del personal al servei de l'Administració de Justícia (BOE núm. 175 de 23 de juliol de 2005).

- Per Real Decret 1451/2005, de 7 de desembre, s'aprova el Reglament d'Ingrés, provisió de llocs de treball i Promoció professional del personal funcionari al servei de l'Administració de justícia (BOE núm. 309, de 27 de desembre de 2005).
- Resolució de 16 de desembre de 2005 del conseller de Justícia, de creació de l'Habilitació de l'Institut de Medicina Legal de Catalunya per realitzar pagaments a justificar renovables i esporàdics, i de nomenament d'habilitat al secretari general de l'IMLC (DOGC 4563, d'1 de febrer de 2006).
- Resolució JUS/61/2006, de 12 de gener, de delegació de funcions del secretari general de Justícia en diferents òrgans del Departament i de contractació administrativa (DOGC núm. 4558, 25/01/2006).
- Resolució JUS/60/2006, d'11 de gener, de delegació de funcions del conseller de Justícia en diversos òrgans del Departament en matèria de gestió econòmica i de contractació administrativa (DOGC núm. 4558, 25/01/02006).
- Resolució JUS/149/2006, de 20 de gener per la qual es modifica la Resolució JUS/754/2005, de 17 de març, de delegació de competències del Secretari general del Departament de Justícia en matèria de gestió de personal i de formació i perfeccionament (DOGC núm. 4563, 01/02/2006).
- Decret 411/2006, de 31 d'octubre, pel qual s'aprova el Reglament de l'Institut de Medicina Legal de Catalunya (DOGC núm. 4753, 3/11/2006).





## Organigrames

### ORGANIGRAMA DE L'ESTRUCTURA EXECUTIVA DE L'INSTITUT DE MEDICINA LEGAL DE CATALUNYA

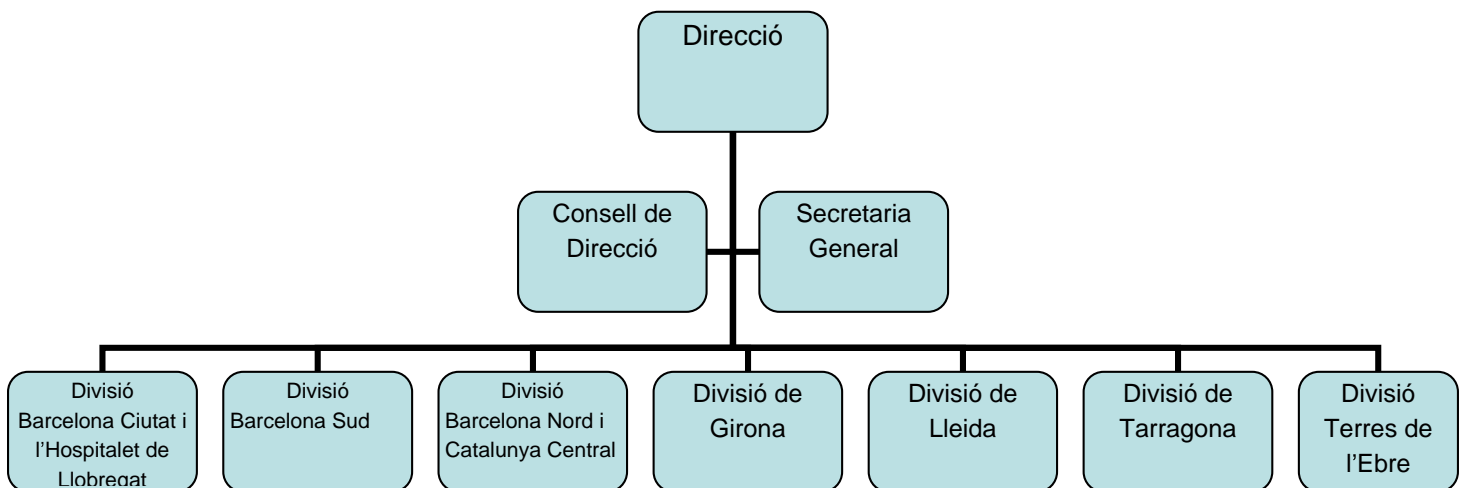

### ORGANIGRAMA DE L'ESTRUCTURA DELS DIFERENTS SERVEIS DE L'INSTITUT DE MEDICINA LEGAL DE CATALUNYA

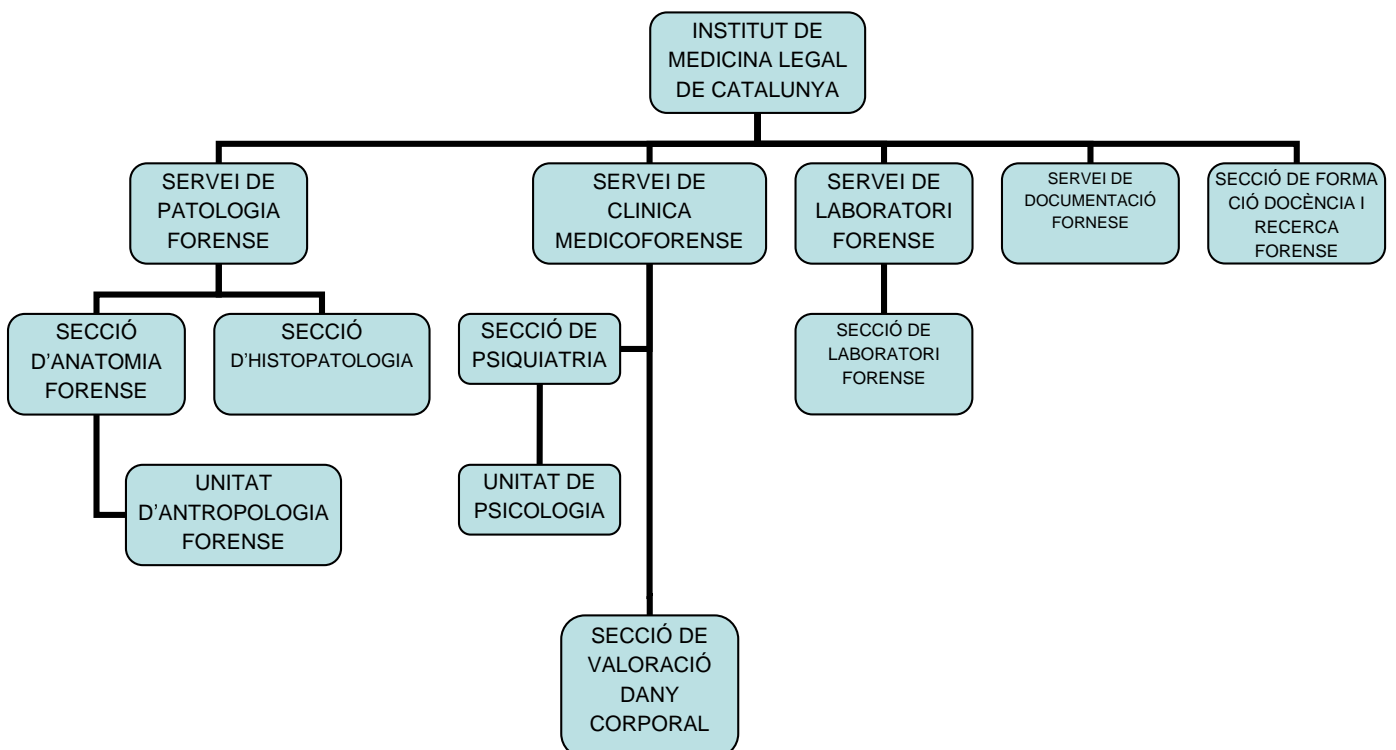

---

## Consell de direcció de l'IMLC

D'acord amb l'art. 7.1 del Decret 411/2006, de 31 d'octubre, pel qual s'aprova el Reglament de l'Institut de Medicina Legal de Catalunya, el Consell de Direcció està presidit pel director i integrat per un representant de la Direcció General de Relacions amb l'Administració de Justícia, pels subdirectors i caps dels diferents serveis, i per dos metges forenses com a membres electius. El secretari general de l'Institut (futur gerent) assisteix a les reunions del Consell de Direcció, amb veu però sense vot, i actua com a membre del Consell.

L'any 2006 constitueixen el Consell de Direcció les següents persones:

President	Dr. Josep Arimany Manso (gener-novembre 2006) Dr. Jordi Medallo Muñoz (desembre 2006)	Director
Secretari	Sr. Eduard Aizpun de la Escosura	Secretari general
Vocal	Sra. Rosa M. Mateo Botella	Representant de la DGRAJ
Vocal	Dr. Narcís Bardalet Viñals	Subdirector Divisió Girona
Vocal	Dr. Josep Manuel Tortosa López (gener-11/06/06) Dr. Eneko Barbería Marcalain (des del 12/06/06)	Subdirector Divisió Barcelona comarques
Vocal	Dra. Aina M. Estarellas Roca	Subdirectora Tarragona
Vocal	Dr. Jordi Medallo Muñoz	Subdirector Barcelona ciutat
Vocal	Dra. Rosa M. Pérez Pérez	Subdirectora Lleida
Vocal	Dra. Núria Soler Murall	Subdirectora Terres de l'Ebre
Vocal	Dr. Amadeo Pujol Robinat	Cap del Servei de Clínica Medicoforense
Vocal	Dr. Josep Castellà García	Cap del Servei de Patologia Forense
Vocal	Dra. Amparo Arroyo Fernández	Cap del Servei de Laboratori
Vocal	Dra. Carme Cochs Tarafa	Metgessa forense (membre electe)
Vocal	Dra. M. Teresa Talon Navarro	Metgessa forense (membre electe)

Durant l'any 2006 els membres del Consell de Direcció s'han reunit en 6 sessions:

44a reunió: 14 de març de 2006

45a reunió: 6 d'abril de 2006

46a reunió: 23 de maig de 2006

47a reunió: 21 de juny de 2006

48a reunió: 23 de novembre de 2006

49a reunió: 12 de desembre de 2006

**Organigrama del Consell de Direcció de l'IMLC**

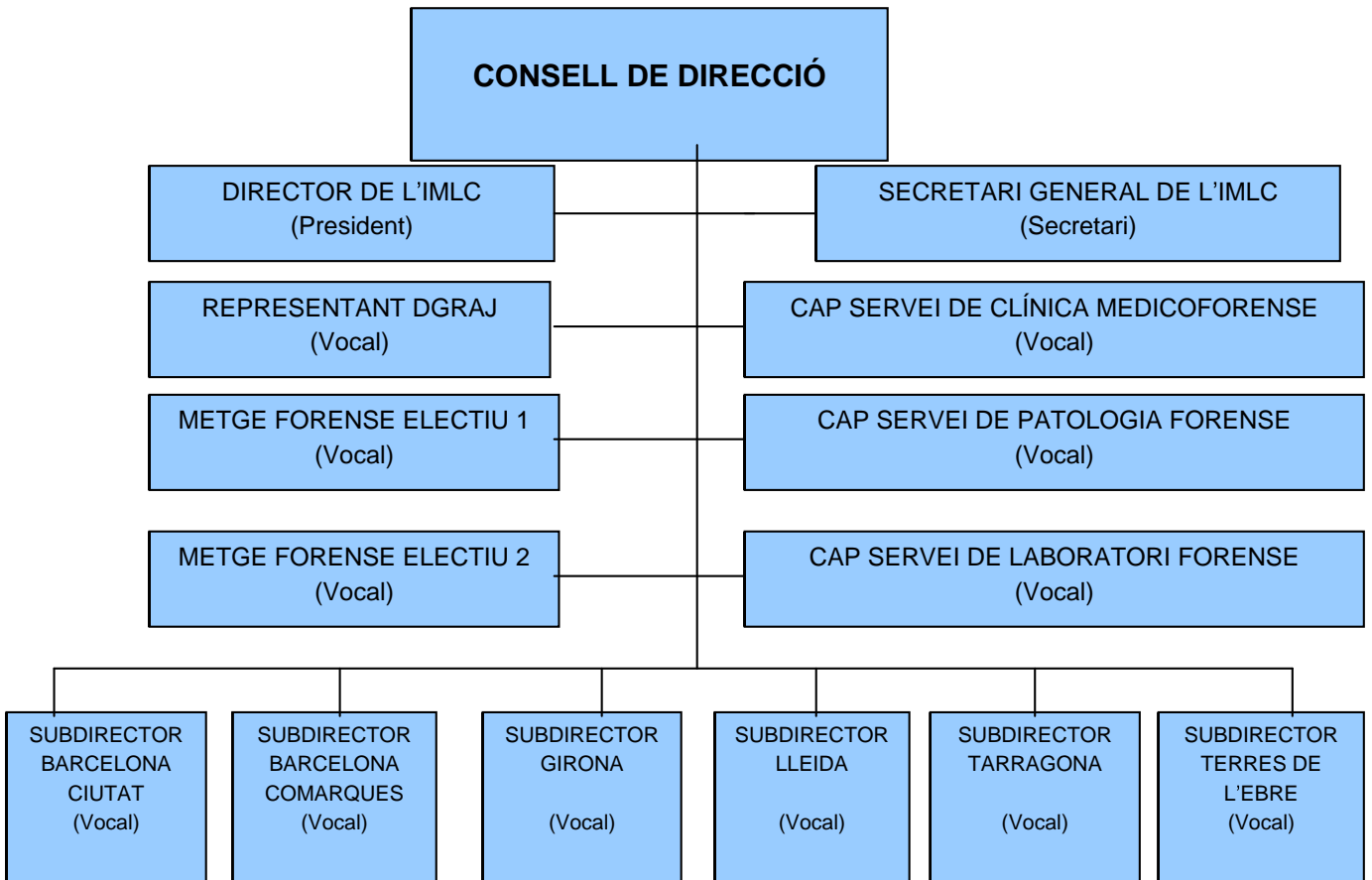



## Plantilla desglossada de l'IMLC

La plantilla total inicial de l'IMLC abans de constituir-se el 3 de juny de 2002, era de 177 persones: 128 metges forenses, 28 administratius, 20 tècnics i 1 biòleg.

Resum del total del personal adscrit a l'Institut de Medicina Legal de Catalunya, a 31 de desembre de 2006, segons la divisió a la qual està destinat:

	SEU	BCN CIUTAT	BCN COMARQUES	GIRONA	LLEIDA	TARRAGONA	T.EBRE	TOTAL
DIRECTOR	1							1
SUBDIRECTOR/A		1	1	1	1	1	1	6
CAP SERVEI	3							3
CAP SECCIÓ	4							4
SECRETARI GENERAL	1							1
METGE/SSA FORENSE		37	80	21	12	18	5	173
TEPF		6	15	2	3	3	1	30
GESTIÓ PROC.	1							1
TRAMITACIÓ PROC.	5	16		1			1	23
AUXILI JUDICIAL	2	11	1	1	1			16
AUX. LABORATORI			1	1	1	1		4
SECRETARI/A ADM.	2			1	1	1		5
ADMINISTRATIU/VA			1					1
PSICÒLEG/A	2							2
DIP. INFERMERIA	1							1
QUÍMIC	1							1
BIÒLEG	1							1
<b>TOTAL</b>	<b>24</b>	<b>71</b>	<b>99</b>	<b>28</b>	<b>19</b>	<b>24</b>	<b>8</b>	<b>273</b>









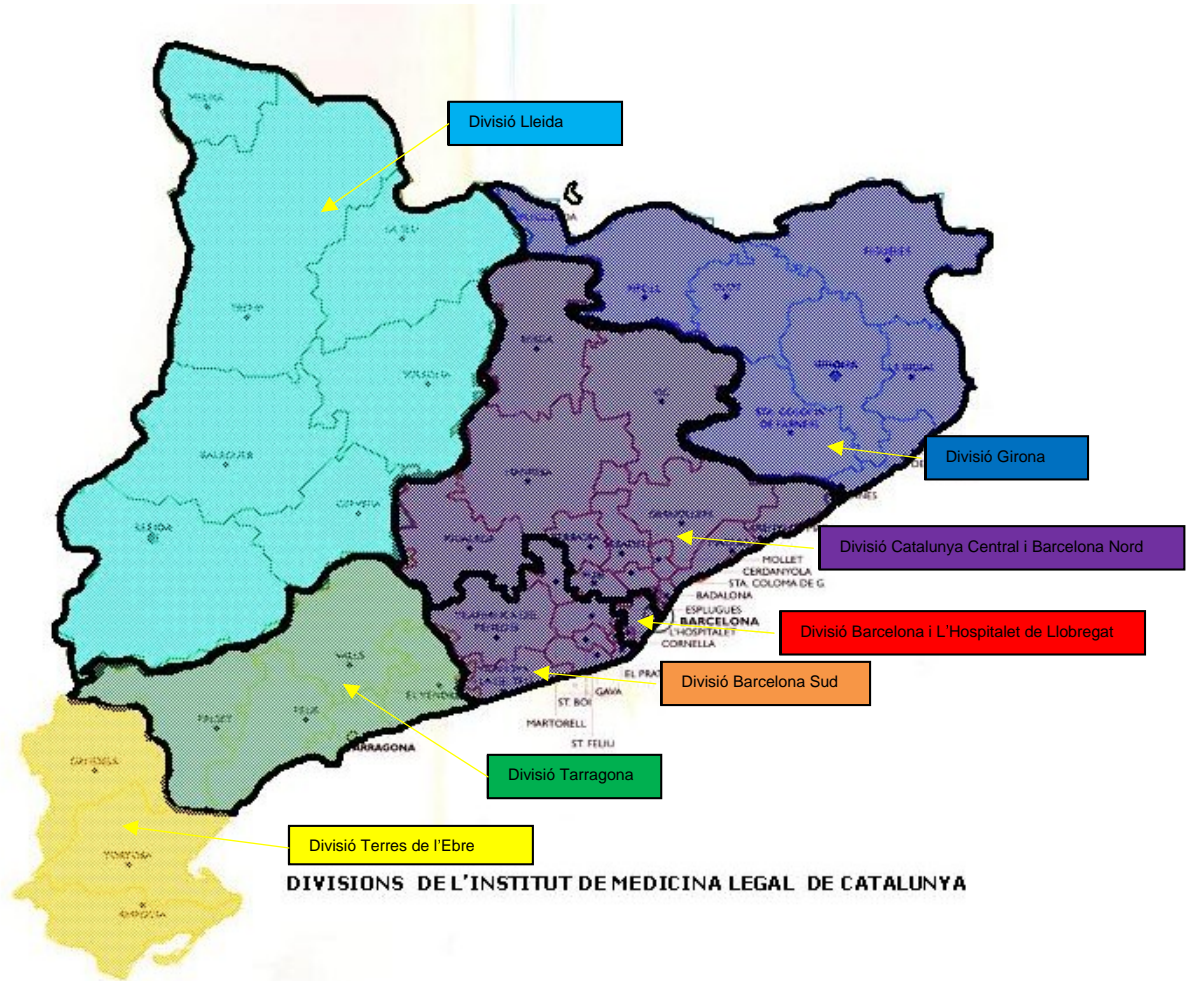

- Divisió de Barcelona Ciutat i l'Hospitalet de Llob.
- Divisió de Barcelona Sud
- Divisió de Catalunya Central i Barcelona Nord
- Divisió de Girona
- Divisió de Lleida
- Divisió de Tarragona
- Divisió de les Terres de l'Ebre



## Ubicacions

### BARCELONA - 08007

Seu central de l'IMLC	Balmes, 7, 6a planta - Tel: 93 567 22 59
<b>DIVISIÓ DE BARCELONA CIUTAT</b>	Balmes, 7 6a planta; 08007
Servei de Clínica Medicoforense	Rda. Sant Pere, 35; 08010 Barcelona Tel: 93 342 67 80 / Fax: 93 412.36 29
Servei de Patologia Forense	Rda. Sant Pere, 52, 3a planta, 08010 Barcelona Tel. 93 551 02 00/ Fax: 93 551 02 01
Servei de Laboratori Forense	Villarroel, 170; 08036 Barcelona Facultat de Medicina de la UB Tel: 93 453 42 48 / Fax: 93 451 70 62
Jutjats de guàrdia de Barcelona Despatx mèdic i sala d'exploracions	Ctra.Nacional, 150, km. 1,5; 08110 Barcelona Tanatori de Collserola Tel: 93 484 18 34 / Fax: 93 484 18 35
Seu del TSJC Audiència Provincial de Barcelona Despatxos mèdics	Pg. Picasso, s/n; 08003 Barcelona
Jutjats de família Capacitat civil i internaments Despatx mèdic i sales d'exploracions	Pg. Lluís Companys, s/n; 08003 Barcelona
Fiscalia de Menors Despatx mèdic i sales d'exploracions	C. València, 344-346; 08009 Barcelona
Jutjats socials Despatx mèdic i sales d'exploracions.	C. Roger de Flor, 62-68; 08025 Barcelona
Jutjats de Violència sobre la Dona Despatx mèdic	C. Girona, 2; 08010 Barcelona Tel: 93 567 54 46
Registre Civil Despatx mèdic	C. Veneçuela, 74 – 76; 08019 Barcelona Tel: 93 303 62 87 / Fax: 93 303 62 94
08901 - L'Hospitalet de Llobregat	Pl. Duc de Medinaceli, 08002 Barcelona Av. Josep Tarradellas, 179 Tel: 93 402 41 64

**DIVISIÓ DE BARCELONA COMARQUES** Balmes, 7, 6a planta; 08007Bcn

08350 – Arenys de Mar	Auteribe, s/n	Tel: 93 792 44 20
08911 - Badalona	Prim, 32 – 40	Tel: 93 464 86 22
08600 – Berga	Gran Via, 23	Tel: 93 821 68 59
08290 - Cerdanyola del Vallès	Sant Francesc, 18	Tel: 93 594 76 81
	Rbla. Montserrat, 2	Tel: 93 591 03 40
08940 - Cornellà de Llobregat	Av. Baix Llobregat, 2	Tel: 93 475 08 35
08820 - El Prat de Llobregat	Narcís de Monturiol, 39	Tel: 93 378 93 17
	Frederic Soler, 90, baixos	Tel: 93 378 84 35
08950 - Esplugues de Llobregat	Tomàs Breton, 32-34	Tel: 93 372 31 85
08850 – Gavà	Av. Diagonal, 1-3	Tel: 93 635 24 05
08400 - Granollers	Av. Del Parc, 7	Tel: 93 693 40 20
	Equador, 1	Tel: 93 879 64 54
08700 - Igualada	Milà i Fontanals, 1, bis	Tel: 93 693 82 17
08240 - Manresa	Baixada de la Seu, 2	Tel: 93 877 52 88
	Talamanca, 5	Tel: 93 872 57 35
08760 - Martorell	Pg. Sindicat, s/n	Tel: 93 774 07 10
08302 – Mataró	Pl. Tomás y Valiente, s/n	Tel: 93 741 73 36
08100 - Mollet del Vallès	Av. Anselm Clavé, 2	Tel: 93 579 64 19
08191 – Rubí	Pere Esmendia, 15	Tel: 93 586 08 67
08202 - Sabadell	Av. Francesc Macià, 34-38	Tel: 93 745 42 15
08830 - Sant Boi de Llobregat	Palau Marianao, s/n	Tel: 93 652 97 21
08980 - Sant Feliu de Llobregat	Dalt, 10-12	Tel: 93 552 91 31
	Verge de Montserrat,	Tel: 93 632 56 26
08922 –Sta.Coloma de Gramenet	Pg. Salzedada, 21-23	Tel: 93 466 59 27
	Ptge. del Mercat, 2	Tel: 93 468 59 66
08221 - Terrassa	Rbla. d'Egara, 336-340	Tel: 93 693 30 34
08500 – Vic	Bisbe Moragas, 2 / Dr. Junyent	Tel: 93 883 45 31
08720 - Vilafranca del Penedès	Pl. del Penedès, 3, 1r	Tel: 93 891 54 49
	Av. Tarragona, 1	Tel: 93 819 92 23
08800 - Vilanova i la Geltrú	Av. Francesc Macià, 6	Tel: 93 893 08 66

17001	<b>DIVISIÓ DE GIRONA</b>	Seu: Av. Ramón Folch, 4-6	972 18 17 71
17300	Blanes	C. Ter, 51	972 34 82 91
17530	Campdevàrol	Ctra. de Gombrèn, 20	972 73 00 13
17600	Figueres	C. Arnera s/n	972 94 35 36
17001	Girona	Av. Ramon Folch, 4-6	072 18 17 71
17100	La Bisbal d'Empordà	C. Mesures, 1	972 64 30 80
17310	Lloret de Mar	Camí del Bon Repòs, s/n	972 37 25 30
17800	Olot	C Bisbe Lorenzano 2	972 26 00 20
17520	Puigcerdà	Rda. Maragall, 42	972 88 45 00
17500	Ripoll	Pg. d'Honorat Vilamanyà, 6	972 70 00 99
17220	Sant Feliu de Guíxols	C. Antoni Campmany, 15-21	972 82 14 06
17430	Santa Coloma de Farners	Ctra. de Sant Hilari de Sacalm, s/n	972 84 35 02

25007	<b>DIVISIÓ DE LLEIDA</b>	Seu: Edifici del Canyeret, 1	973 70 58 01
25600	Balaguer	Pg. Àngel Guimerà s/n	
25200	Cervera	C. Estudivell 15	973 03 60 04
25700	La Seu d'Urgell	Pl. Jacint Verdaguer 1	973 03 81 86
25007	Lleida	Canyeret 3 - 5	973 70 58 01
25280	Solsona	C. Llobera 1 bis	973 48 42 27
25620	Tremp	Pg. Pare Manyanet 38	973 65 33 72
25530	Vielha e Mijaran	Sarriurela 6	

43005	<b>DIVISIÓ TARRAGONA</b>	Seu: Av. President Companys 10	
43700	El Vendrell	C. Mar 115	977 92 49 03
43204	Reus Falset	Av. Marià Fortuny 73	977 44 42 19 977 44 11 87
43005	Tarragona	Av. President Companys 10	977 03 81 86
43800	Valls	Crta. Del Pla 35	977 60 93 69

43500	<b>DIVISIÓ TERRES DE L'EBRE</b>	Plaça dels Estudis, s/n	
43870	Amposta	Av. Catalunya 23-27	977 70 01 56
43780	Gandesa	Av. Joan Perucho 4	977 42 16 26
43500	Tortosa	Pl. Dels Estudis s/n	977 44 46 07

## Gestió econòmica i mitjans materials

1.- Actuacions assumides en aquest exercici d'acord amb la delegació de competències en matèria de gestió econòmica i de contractació administrativa segons les resolució d'11 de gener de 2006 del conseller de Justícia i la del 12 de gener de 2006 del secretari general de Justícia en la persona del director de l'Institut de Medicina Legal de Catalunya:

- Signatura de contractes amb procediment negociat per raó de la quantia fins a 30.050,60 € d'obres, serveis i altres contractes administratius i privats.

Pel que fa a l'apartat de contractació l'any 2006 hem tramitat els següents expedients:

Exp. 13/06 Recollida i eliminació de residus sanitaris de les forensies

Exp. 37/06 Transport funerari en els processos amb causa de mort

Exp. 139/06 Subministrament de material mèdic fungible

Exp. 168/06 Estudi integral bioseguretat SPF de Collserola

Exp. 169/06 Servei de radiologia per al SPF de Collserola

- Encàrrecs de gestió a altres òrgans administratius fins a 30.050,60 €
- Signatura de documents comptables i proposta d'ordre de pagaments d'un import superior a 30.050,60 € que es tramitin a càrrec de " D".
- Autorització de dietes, locomocions i trasllats dins de Catalunya
- Aprovació de comptes sobres ordres de pagament a justificar **(FM)**, i confecció i signatura de documents comptables segons imports mitjançant l'**Habilitat**, que en el cas de l'IMLC, és el secretari general, Sr. Eduard Aizpún de la Escosura. El fons anual a justificar de caràcter renovable per a l'any 2006 ha estat de 99.000 €, els quals s'han distribuït en diferents partides pressupostàries.

Aquests pagaments es poden fer de dues formes diferents, bé mitjançant transferència bancària o bé en metàl·lic.

Per una millor gestió de l'habilitació vam crear els subhabilitats: divisió de Girona, Lleida, Tarragona, Terres de l'Ebre, el Servei de Clínica Medicoforense de Barcelona i el Servei de Patologia Forense de Barcelona.



## 2. Pressupost IMLC per a l'any 2006

<b>Partida i concepte</b>	<b>Import</b>	
<b>Capítol 2. Compra de Béns i Serveis</b>		
<b>DIRECCIÓ GENERAL DE RELACIONS AMB L'ADMINISTRACIÓ DE JUSTÍCIA</b>		
JU05202000100/2110	Lloguer de fotocopiadores	1.030,00
JU05204000100/2110	Grues i aparcaments	5.150,00
JU05213000100/2110	Manteniment fax	1.030,00
JU05213000100/2110	Reparacions diverses	5.300,00
JU05213000100/2110	Manteniment de cambres frigorífiques	25.750,00
JU05214000100/2110	Altres despeses de cons. Reparació i manteniment	10.300,00
JU05220000100/2110	Material d'oficina no inventariable	43.775,00
JU05221000200/2110	Combustibles per a mitjans de transports	1.060,00
JU05221000300/2110	Vestuari	5.040,00
JU05221000400/2110	Subministrament de material sanitari	226.600,00
JU05221008900/2110	Material de manteniment	3.090,00
JU05222000100/2110	Serveis de missatgeria	39.140,00
JU05223000100/2110	Transport de personal	10.300,00
JU05226008900/2110	Despeses diverses	14.935,00
JU05226000100/2110	Neteges extres i desinfecció	51.500,00
JU05226000100/2110	Productes de neteja	6.180,00
JU05226000100/2110	Recollida de residus	51.500,00
JU05230000100/2110	Dietes, locomocions i trasllats	50.000,00
		<b>551.680,00</b>
<b>DIRECCIÓ GENERAL DE GESTIÓ D'INFRAESTRUCTURES</b>		
JU06210000100/2110	Manteniment d'edificis	16.137,00
<b>TOTAL CAPÍTOL 2</b>		<b>567.817,00</b>
<b>Capítol 6. Inversions</b>		
<b>DIRECCIÓ GENERAL DE RELACIONS AMB L'ADMINISTRACIÓ DE JUSTÍCIA</b>		
JU05640000100/2110	Mobiliari i equipament	12.000,00
<b>DIRECCIÓ GENERAL DE GESTIÓ D'INFRAESTRUCTURES</b>		
JU06610000100/2110	Inversions en edificis i altres construccions	60.000,00
JU06620000100/2110	Inversions en maquinària, instal·lacions i utilitatge	60.000,00
<b>TOTAL CAPÍTOL 6</b>		<b>132.000,00</b>
<b>TOTAL</b>		<b>699.817,00</b>



## Convenis de col·laboració

ENTITAT	DATA	OBJECTE
Consorci Hospitalari de Vic	12/01/06	Estudi i recerca de dades sobre morts per suïcidi al partit judicial de Vic i altres activitats d'investigació
Universitat de Barcelona	30/01/06	Pràctiques de medicina legal adreçades als estudiants de 3er curs de Criminologia
Hospital Universitari Arnau de Vilanova de Lleida	08/03/06	Capacitació en anatomia patològica hospitalària adreçat als metges forenses de la divisió de Lleida
Ministeria de Justícia de Portugal	17/03/06	Col·laboració amb l'Institut Nacional de Medicina Legal en temes de recerca, docència i formació
Hospital Clínic i Provincial de Barcelona	20/03/06	Capacitació en Patologia i Psiquiatria forense
Fundació Hospital Seu Urgell	21/03/06	Pràctiques en el Programa formatiu de Psiquiatria Forense
Fundació Privada Hospital de Puigcerdà	24/03/06	Cessió sales d'autòpsia per a la pràctica de patologia forense per part de l'IMLC
Hospital Clínic de Barcelona i Transplant Services Foundation	30/03/06	Determinació marcadors serològics de risc en mostres de sang dels cadàvers del SPF per valorar el risc professional
Hospital Sant Joan de Déu	09/05/06	Recerca en malats esquizofrèncis mitjançant l'extracció de mostres de teixit neurològic
Hospital Universitari de Bellvitge	01/06/06	Capacitació en Patologia i Psiquiatria forense
Consorci Sanitari de Terrassa	19/06/06	Capacitació en Psiquiatria forense
Col·legi Oficial d'Odontòlegs i Estomatòlegs de Catalunya	20/07/06	Bastir fórmules i altres tipus d'activitats que afavoreixin la investigació i el desenvolupament científic.
Universitat de Girona	30/07/06	Proves d'ADN
Ajuntament de Terrassa	09/10/06	Recerca de dades en morts per reacció adversa a les drogues a la ciutat de Terrassa
Hospital Verge De la Cinta de Tortosa	23/11/06	Programes d'estudi, recerca, docència i formació



## **Unitat Docent MIR**

L'Institut de Medicina Legal de Catalunya (IMLC), amb l'objectiu de dotar els futurs metges especialistes en medicina legal i forense dels coneixements i les habilitats que requereixen l'evolució i el desenvolupament de la medicina legal i forense i formar experts en les diferents àrees temàtiques de la medicina forense, va sol·licitar, el febrer de 2004, al Ministeri d'Educació i Ciència i al Ministeri de Sanitat l'acreditació com a unitat docent per a la docència mèdica postgraduada (MIR) en l'especialitat de medicina legal i forense.

El programa formatiu dels metges especialistes en medicina legal i forense és de tres anys i la capacitat de l'IMLC com a unitat docent serà de 4 especialistes en formació cada any.

Per resolució de 8 d'abril de 2005 de la directora general d'Universitats del Ministeri d'Educació i Ciència s'acredita per a la docència a la Unitat de Medicina Legal i Forense a l'Institut de Medicina Legal de Catalunya

Càrrecs de la Unitat Docent Mir de Medicina Legal i Forense:

### **Dr. Gabriel Martí Amengual**

Director de la Unitat Docent

Professor titular de Medicina Legal en la Universitat de Barcelona

Especialista en Medicina Legal i Forense i Medicina del Treball

Metge Forense

### **Dr. Manuel Camps Surroca**

Subdirector de la Unitat Docent

Professor titular de Medicina Legal i Toxicologia de la Universitat de Lleida

Especialista en Medicina Legal i Forense

Metge Forense

### **Dr. Amadeo Pujol Robinat**

Cap d'Estudis de la Unitat Docent

Cap del Servei de Clínica Medicoforense de l'IMLC

Especialista MIR en Medicina Interna i en Medicina Legal i Forense

Metge Forense

**Dr. Jordi Medallo Muñiz**

Secretari de la Unitat Docent

Subdirector de la Divisió de Barcelona ciutat / director IMLC (des de 01/12/06)

Professor associat de Medicina Legal en la Universitat de Barcelona

Especialista en Medicina Legal i Forense i en Medicina del Treball

Metge Forense en actiu

Alumnes que han cursat el primer any de residència (2006-2007) amb estades al Laboratori de l'Hospital del Vall d'Hebron i al Servei de Patologia Forense de Barcelona:

Dra. Marcela Marisa Tomasi

Núm. d'ordre 6336

Dr. Josep Farré Espar

Núm. d'ordre 6304

Dr. Jaime A. Rodríguez Quintosa

Núm. d'ordre 7202

## **Comissions**

### **Comissió de Deontologia**

Creada a finals de l'any 2002, la Comissió de Deontologia es reuneix de forma urgent quan és requerida i té com objectiu donar una resposta ràpida i eficaç a la qüestió plantejada.

#### **Membres:**

Dr. Gabriel Martí Amengual , metge forense de la Divisió de Barcelona ciutat  
Dr. Vicente Medina Vicioso, metge forense de la Divisió de Barcelona ciutat  
Dra. M. Teresa Marrón Moya, metgessa forense de la Divisió de Barcelona ciutat  
Sr. Eduard Aizpún de la Escosura, secretari general de l'IMLC.

### **Comissió de Docència i Investigació**

Comissió creada per l'Institut de Medicina Legal de Catalunya en data 21 de gener de 2003. Va ser la primera en constituir-se dins l'àmbit estatal i té la representació de totes les universitats catalanes.

És fruit del desenvolupament orgànic del capítol 6 del Decret 302/2001, de 20 de novembre pel qual es crea l'Institut de Medicina Legal de Catalunya.

#### **Membres:**

- President:

Dr. Gabriel Martí Amengual, professor titular de Medicina Legal i Forense de la Universitat de Barcelona i metge forense titular de l'IMLC

- Vocals proposats per les universitats:

Prof. Sr. Manuel Rodríguez Pazos, catedràtic de Medicina Legal de la UAB

Prof. Dr. Emili Huguet i Ràmia, catedràtic de Medicina Legal i Forense de la UB

- Vocal en representació de l'Institut Nacional de Toxicologia:

Prof. Juan Luis Valverde Villarreal, director del Destacament de Barcelona

- Vocals del metges forenses:

Dr. Francisco García Sayago, metge forense de l'Institut de Medicina Legal de Catalunya (divisió de Tarragona) i professor associat de la Universitat Rovira i Virgili

Dr. Manel Camps i Surroca, metge forense de l'Institut de Medicina Legal de Catalunya (divisió de Lleida) i professor titular de la Universitat de Lleida

Dr. Javier Dolado Cuello, metge forense de l'Institut de Medicina Legal de Catalunya (divisió de Barcelona ciutat), fins a juliol de 2006.

- Secretari:

Sr. Eduard Aizpún de la Escosura, secretari general de l'Institut de Medicina Legal de Catalunya

### **Objectius**

- Impulsar tasques docents i d'investigació i proposar al director projectes d'investigació de l'Institut de Medicina Legal de Catalunya.
- Col·laboració amb universitats i altres institucions.
- Tasques de formació continuada i aprovació i desenvolupament de programes de formació d'especialització en diverses branques de la medicina forense (patologia, psiquiatria, toxicologia i valoració del dany corporal).
- Desenvolupar projectes de recerca per proposar-los al Consell de Direcció de l'IMLC.



## **Comissió de seguiment del protocol bàsic d'actuacions en maltractaments a menors de les Terres de l'Ebre**

Aquest protocol ha esta signat per les següents persones:

- Sr. Lluís Salvador i Tenesa, delegat del Govern de la Generalitat de Terres de l'Ebre
- Il·lm. Sr. Antonio Carril Pan, president de l'Audiència Provincial de Tarragona
- Il·lm. Sr. Xavier Jou i Mirabent, tinent fiscal de l'Audiència Provincial de Tarragona, per Delegació de l'Il·lm. Sr. José Parra i Llonch, fiscal en cap de l'Audiència esmentada.
- Sr. Joan Abelló i Alfonso, subdelegat del Govern de l'Administració General de l'Estat a Tarragona
- Sr. Jaume Funes i Artiaga, adjunt al síndic de greuges per a la Defensa dels drets dels infants
- Il·lm. David Domenech i Forcadell, degà del Col·legi d'Advocats de Tortosa
- Sr. Federico Diego i Espuny, director dels Serveis Territorials de Justícia de les Terres de l'Ebre, per autorització del conseller de Justícia d'acord amb la Resolució de 23 de novembre de 2004
- Sr. Xavier Vega i Castellví, director dels Serveis Territorials d'Educació de les Terres de l'Ebre
- Sr. Ismael Roldan Bermejo, director dels Serveis Territorials de Salut de les Terres de l'Ebre
- Sr. Ismael Piñas i Forcadell, director dels Serveis Territorials de Benestar i Família de les Terres de l'Ebre
- Dra. Cristina García i García, metgessa forense de l'Institut de Medicina Legal de Catalunya. Divisió Terres de l'Ebre
- Dra. Núria Soler Murall, subdirectora de l'Institut de Medicina Legal de Catalunya. Divisió Terres de l'Ebre

### **Objectiu**

Definir un model d'actuació coordinada entre totes les instàncies implicades a la demarcació de les Terres de l'Ebre, per tal de millorar i afavorir la coordinació sense minves de les garanties processals assistencials i de protecció del menor, davant les

diverses situacions de risc en les quals es pot veure immers i que poden generar diferents tipus de maltractaments.

- Protegir el menor davant de qualsevol tipus de maltractament
- Prevenir davant de les situacions de risc
- Actuar de forma coordinada entre totes les institucions implicades
- Engregar una comissió permanent que supervisi el seguiment del protocol.

Durant aquest any han tingut lloc un total de 4 reunions (una cada trimestre).

## Col·laboracions

### Col·laboració de l'IMLC amb el Servei Català del Trànsit

Des del mes de gener de 2004, l'IMLC fa un seguiment específic de les morts produïdes a causa d'accidents de trànsit. El total de morts per accidents de trànsit de l'any 2006 a Catalunya ha estat 594. Segons les diferents divisions de l'IMLC, i diferenciant les morts que es produeixen en el mateix accident i les que se n'esdevenen en dies posteriors, però a causa d'aquest, en resulta la distribució següent:

	TOTAL	DIA SS	30 DIES	MATEIX DIA	MÉS 30
<b>BCN-CIUTAT</b>	72	7	72	51	0
<b>BCN-COMARQUES</b>	211	11	210	171	1
<b>GIRONA</b>	99	0	99	88	0
<b>LLEIDA</b>	76	3	76	64	0
<b>TARRAGONA</b>	92	3	92	78	0
<b>TERRES EBRE</b>	44	2	44	40	0
<b>TOTALS</b>	<b>594</b>	<b>26</b>	<b>593</b>	<b>492</b>	<b>1</b>

### Col·laboració de l'IMLC en el pla d'actuació del Departaments de Salut per prevenir els efectes de l'onada de calor sobre la salut (POCS)

L' Institut de Medicina Legal de Catalunya ha col·laborat amb el Departament de Salut aportant dades de totes les morts judicials ocorregudes durant el període comprès des de l'1 de juny fins al 30 de setembre de 2006 a les poblacions de Barcelona, l'Hospitalet de Llobregat, Manresa, Mataró, Santa Coloma de Gramenet, Sabadell, Terrassa, Girona, Lleida i Tarragona.

Les dades es lliuren de forma setmanal pels metges forenses de les divisions implicades en l'estudi i un cop recollides totes les estadístiques, s'enviaven de forma setmanal al Departament de Salut. Durant aquest període hi ha hagut 1 cas a Barcelona ciutat.

### **Col·laboració de l'IMLC en el protocol d'actuació clínicoassistencial de maltractaments aguts a la infància**

En data 13 de setembre de 2006 es va signar un protocol d'actuació clínicoassistencial de maltractaments aguts a infants, en el qual han participat la Direcció General de Salut Pública del Departament de Salut, la Direcció General d'Atenció a la Infància i Adolescència i amb professionals sanitaris i treballadors socials de pediatria que representen els hospitals de Catalunya. L'objectiu d'aquest protocol és la detecció del maltractament infantil agut com també assegurar la protecció i el seguiment d'aquests infants maltractats, i per aconseguir-ho compta amb l'impuls i recolzament del Síndic de Greuges de Catalunya.

### **Col·laboració de l'IMLC en el protocol marc d'actuacions en casos d'abusos sexuals i altres maltractaments greus a menors**

Davant l'augment els darrers anys de la detecció d'abusos i altres maltractaments a menors, ha estat necessari impulsar aquest protocol per part del Síndic de Greuges amb la participació d'altres institucions públiques. Aquest protocol es centra en les actuacions davant la sospita o certesa d'existència d'abús sexual o maltractament als menors.

Per als casos d'agressió sexual és indispensable el reconeixement conjunt pel metge d'urgències de referència i pel metge forense. Per als altres casos caldrà la valoració judicial i/o fiscal per a l'actuació del metge forense. El seguiment evolutiu i la valoració de seqüeles seran valorades pel metge forense o EAT penal, llevat que el jutge disposi una altra cosa.

Quant als casos de mort es derivaran al Servei de Patologia Forense de l'IMLC per practicar l'autòpsia i proves complementàries necessàries.

## Publicacions

*Institutos de Medicina Legal: un nuevo modelo organizativo de la medicina forense en España.*

Josep Arimany Manso, Amadeo Pujol Robinat, Jordi Medallo Muñiz, i Gabriel Martí Amengual. Medicina Clínica (Barcelona). 2006; 126:67-74.

*Aspectos médico-forenses de la muerte súbita del adulto.*

Josep Castellà García, Juan Carlos Borondo Alcázar, Antonia Bertomeu Ruis, i José Manuel Tortosa López. Medicina Clínica (Barcelona). 2006; 126:311-6.

*Aspectos médicos legales de la responsabilidad profesional médica*

Amadeo Pujol Robinat, Josep Arimany Manso, i Jordi Medallo Muñiz. Medicina Clínica (Barcelona). 2006;126: 152-156.

*Impacto de los datos utilizados en medicina forense sobre la salud pública*

Amadeo Pujol Robinat, Jordi Medallo Muñiz, Josep Arimany Manso, i Alexandre Xifró. Medicina Clínica (Barcelona). 2006;126: 389-396.

*Importancia de la documentación clínica para la Administración de Justicia*

Aina Estarellas Roca, Francisco García Sayago, Luis Anaya Moreno, i Francisco Miró García. Medicina Clínica (Barcelona). 2006; 126:473-476.

*Valoración Médico Legal de la Drogas de Abuso*

Amparo Arroyo Fernández i Francisco García Sayago. Medicina Clínica (Barcelona). 2006; 126:632-6.

*Injury profiles of road traffic deaths*

Elena Santamariña Rubio, Katherine Pérez, Isabel Ricart, Amparo Arroyo, Josep Castellà, i Carme Borrell

Accident Analysis amb Prevention. Epub 2006



## **Investigació i Recerca**

### **Estudis i treball en curs al Servei de Laboratori Forense:**

- Estudi en curs sobre drogues d'abús en humor vitri : aplicabilitat de \*cozart . Aquest estudi es dur a terme en col.laboració amb els serveis mèdics del Port de Barcelona i la casa Cozart ( UK).
- Estudi en curs d'hepatitis B en població postmortem .
- Inici d'estudi de drogues d'abús en saliva

### **Sol·licitud de beques i ajudes al Servei de Laboratori Forense:**

- Obtenció d'una del CEJFE (2005 ) per al treball:” Influència dels tractaments mèdics i psicoterapèutics en població addicta a drogues “. Presentació del treball al novembre de 2006.
- Sol·licitud de dues beques al CEJFE: estudi de drogues d'abús al jutjat de detinguts i execució penal de sancions a conductors sota els efectes de drogues d'abús basat en estudis de saliva: ingerència i repercusió futura en el Codi Penal.





## **Formació en l'àmbit de Medicina Legal i Forense**

### **Servei de Clínica Medicoforense**

Alumnes de postgrau del Màster de Valoració del Dany Corporal. Facultat de Medicina de la Universitat de Barcelona.

Alumnes de postgrau de Criminologia de la Universitat de Barcelona.

Alumnes del Màster de Psicologia de la UAB.

Pràctiques d'alumnes de *La Escuela Judicial (Consejo General del Poder Judicial)*.

La Unitat de Psicologia ha participat en diversos cursos amb col·laboracions amb d'altres institucions com a docents teòrics juntament amb metges forenses de l'Institut de Medicina Legal de Catalunya. Els cursos han estat els que s'exposen a continuació:

Classes teòriques (12 hores). *Test de Personalitat en l'àmbit forense*. Escola de Criminologia. Facultat de Dret de la Universitat de Barcelona.

Classes teòriques (3 hores). *Eix II: Personalitat i retard mental*. Escola de Policia de Catalunya a Mollet.

Classes teòriques (3 hores). *Inventari Clínic Multiaxial de Millon II*. Postgrau de Capacitació en Peritatge Psicològic del curs 2005-2006.

Classes teòriques (3 hores). Anàlisi de casos. Postgrau de Capacitació en peritatge psicològic.

## **Servei de Patologia Forense: col·laboració en formació, cursos i congressos**

Alumnes de pregrau de la Unitat Docent de l'Hospital del Mar, Universitat Autònoma de Barcelona.

Alumnes de pregrau de la Unitat Docent Germans Trias i Pujol de Badalona de la Universitat Autònoma de Barcelona.

Alumnes de CENAC.

Pràctiques d'alumnes de *La Escuela Judicial (Consejo General del Poder Judicial)*.

Estudiants de Batxillerat, amb col·laboració en l'elaboració del treball de recerca.

Alumnes de la Facultat de Medicina de l'Hospital Clínic i de l'Hospital de Bellvitge de la Universitat de Barcelona l'assignatura de Medicina Legal.

Pràctiques amb personal del Col·legi d'Advocats.

Pràctiques amb personal del Cos de Mossos d'Esquadra.

Ponències al Curs Pràctic de Dret de la Circulació. Col·legi d'Advocats 2006.

## **Cursos de formació amb la col·laboració del Centre d'Estudis Jurídics i Formació Especialitzada**

### **VIOLÈNCIA DE GÈNERE. PROBLEMÀTICA MEDICOFORENSE .**

**Data:** 10 de març de 2006

**Adreçat:** Metges Forenses

**Places:** 30

Acreditat pel Consell Coordinador de la Formació Mèdica amb 0,8 crèdits.

### **AUTÒPSIA DEL TRACTE DIGESTIU. PATOLÒGICA DIGESTIVA COM A CAUSA DE LA MORT.**

**Data:** 07 d'abril de 2006

**Adreçat:** Metges Forenses i Tècnics Especialistes en Patologia Forense

**Places:** 30

Acreditat pel Consell Coordinador de la Formació Mèdica amb 0,8 crèdits.

### **INTERPRETACIÓ DELS RESULTATS DE LABORATORI FORENSE**

**Data:** 28 d'abril de 2006.

**Adreçat:** Metges Forenses, Biòlegs i Químics

**Places:** 30

Acreditat pel Consell Coordinador de la Formació Mèdica amb 0,9 crèdit.

### **L'ACTUALITZACIÓ DEL METGE FORENSE ALS JUTJATS SOCIALS**

**Data:** 9, 12 i 19 de maig de 2006.

**Adreçat:** Metges Forenses i Psicòlegs

**Places:** 30

Acreditat pel Consell Coordinador de la Formació Mèdica amb 2,8 crèdits.

### **VALORACIÓ MEDICOFORENSE DE LES LESIONS DE LA COLUMNA VERTEBRAL**

**Data:** 09 de juny de 2006

**Adreçat:** Metges Forenses

**Places:** 30

Acreditat pel Consell Coordinador de la Formació Mèdica amb 0,9 crèdits

**AUTÒPSIA GINECOLÒGICA. PATOLOGIA GINECOLÒGICA COM A CAUSA DE LA MORT**

**Data:** 30 de juny de 2006

**Adreçat:** Metges Forenses i TEPF

**Places:** 30

Acreditat pel Consell Coordinador de la Formació Mèdica amb 0,9 crèdits

**PUBLICACIONS BIOMÈDIQUES EN MEDICINA FORENSE**

**Data:** 22 de setembre de 2006

**Adreçat:** Metges Forenses, Psicòlegs, Biòlegs i Químics

**Places:** 30

Acreditat pel Consell Coordinador de la Formació Mèdica amb 0,9 crèdits

**AUTÒPSIA DELS SNC. PATOLOGIA DELS SNC COM A CAUSA DE LA MORT**

**Data:** 20 d'octubre de 2006.

**Adreçat:** Metges Forenses i TEPF

**Places:** 30

Acreditat pel Consell Coordinador de la Formació Mèdica amb 0,9 crèdits

**PSIQUIATRIA MEDICOFORENSE EN L'ÀMBIT DEL DRET CIVIL**

**Data:** 10 de novembre de 2006.

**Adreçat:** Metges Forenses i Psicòlegs

**Places:** 30

Acreditat pel Consell Coordinador de la Formació Mèdica amb 0,8 crèdits

**VALORACIÓ MEDICOFORENSE DELS TRASTORNS DELS IMPULSOS**

**Data:** 24 de novembre de 2006.

**Adreçat:** Metges Forenses i Psicòlegs

**Places:** 30

Acreditat pel Consell Coordinador de la Formació Mèdica amb 0,9 crèdits

## **Sessions Clíniques**

### **Barcelona ciutat i Comarques:**

#### **VALORACIÓ MEDICOLEGAL DELS DANY AXONAL DIFÚS**

**Data:** 20 de gener 2006.

**Ponent:** Dra. Pilar Pérez Boutón, metgessa forense de Barcelona Ciutat.

#### **MORTS EN CUSTÒDIA**

**Data:** 17 de febrer 2006

**Ponent:** Dr. Jordi Medallo Muñiz, subdirector de Barcelona ciutat.

#### **ASPECTES MEDICOLEGALS DEL DOPATGE**

**Data:** 17 de març de 2006

**Ponent:** Dr. Xavier Bernal Martí, metge forense de Barcelona Comarques

#### **AVALUACIÓ MEDICOFORENSE EN CASOS DE PRESUMPTA MALAPRAXI MÈDICA EN CIRURGIA BARIÀTRICA.**

**Data:** 21 d'abril de 2006

**Ponent:** Dr. Javier Dolado, metge forense de Barcelona Ciutat

#### **MORT NATURAL I ACCIDENT DE TRÀNSIT. INTERPRETACIÓ TROBALLE MACROSCÒPIQUES. PROBLEMES MEDICOFORENSES**

**Data:** 19 de Maig de 2006

**Ponent:** Dr. Manuel Salas, metge forense de Barcelona Comarques

#### **INTOXICACIONS PER MONÒXID DE CARBONI I ALTRES GASOS**

**Data:** 30 de juny de 2006

**Ponent:** Dra. Montserrat Vilella i Dr. Manuel Salas, metges forenses de Barcelona Comarques

#### **MORTS NATURALS ATÍPIQUES EN PATOLOGIA FORENSE: PRESENTACIÓ I DISCUSSIÓ DE DOS CASOS**

**Data:** 27 d'octubre de 2006

**Ponent:** Dr. José Manuel Tortosa. Cap de Secció d'Histopatologia

### **AVALUACIÓ MEDICOFORENSE EN MENORS**

**Data:** 17 de novembre de 2006

**Ponent:** Dra. Helena Martínez Alcázar, metgessa forense Barcelona ciutat

### **INTERRELACIÓ EN LA RECOLLIDA I VALORACIÓ DE MOSTRES EN EL CONTEXT FORENSE I POLICIAL**

**Data:** 16 de desembre de 2005

**Ponent:** Sr. Joan Bonany, sergent Policia Científica Mossos d'Esquadra

### **Divisió de Girona**

Coordinador: Dr. José M. Martínez-Calcerrada Gómez

Periòditat quinzenal

### **Cas Clínic: dissecció Traumàtica de caròtida en accident de trànsit**

Dr. Josep M. Casadesús Valbí

### **Ferides per arma de foc**

Dr. Jordi Costa Subirós

### **Autòpsia en mort sobtada**

Dra. Carmen Escribano Ferrer

### **Idees bàsiques sobre odontologia forense**

Dra. Anna Hospital Ribas

### **Cas clínic: simulació de seqüeles**

Dr. Joan Marquès Gamell

### **Avaluació de la imputabilitat en trastorn bipolar**

Dr. Jordi Matas Roca

### **Suïcidi combinat (arma blanca i fàrmacs)**

Dra. Júlia Miguel Vallès

### **El judici de pèrits (arran d'un cas d'imprudència mèdica)**

Dr. José M. Martínez-Calcerrada Gómez

**L'informe pericial del transsexual**

Dr. Josep Ramis Pujol

**Malpraxis: defunció per pneumònia d'un nen**

Dr. Francisco Javier San Miguel Valera

**El paper del metge forense en l'aixecament del cadàver**

Dra. Mònica Sánchez Coma

**Urgències vitals**

Dra. Immaculada Valentí Fusté

**Malpraxis infants agut de miocardi**

Dra. Elisabet Vázquez Martínez

**Divisió de Tarragona i Terres de l'Ebre**

Ponents: Psicòlegs de l'IMLC

Lloc: dependències de la divisió de Terres de l'Ebre

**Psicometria de la intel·ligència**

Data: 27/10/06

**Psicometria de la personalitat**

Data: 01/12/06

**Formació per a Tècnics Especialistes en Patologia Forense**

**FOTOGRAFIA MACROSCÒPICA I PROTOCOL D'AUTÒPSIES EN DIFERENTS TIPUS D'HOMICIDIS**

**Data:** 20 i 24 de novembre de 2006.

**Coordinador:** Dr. Gabriel Font Valsecchi

**ANATOMIA I TÈCNiques DE DISSECCIÓ**

**Data:** Juny de 2006.

**Coordinador:** Dr. Javier González Oliván, metges forense de Barcelona ciutat i Prof. Alfonso Rodríguez, professor titular d'Anatomia de la UAB.

## **Altres activitats formatives**

### **V JORNADA SOBRES ASPECTES MEDICOPRÀCTICS EN LA VALORACIÓ DEL DANY CORPORAL**

Data: 28 d'abril de 2006

Adreçat a metges forenses, metges especialistes en valoració del dany corporal i asseguradores mèdiques

Lloc: Torre Mapfre

Inscripció: Gratuïta

### **TALLER: ASPECTES MEDICOLEGALS EN LA PSIQUIATRIA ASSISTENCIAL**

Data: 26 d'abril de 2006

Coordinador: Josep Castellà Garcia, cap de Servei de Patologia Forense

Lloc: Parc Científic

### **MESA REDONDA PRESENTE Y FUTURO DE LA MEDICINA LEGAL EN ESPAÑA.**

Data: 23 de març de 2006

Lloc: Madrid

### **I JORNADES DE MEDICINA LEGAL I COORDINACIÓ EN GRANS CATÀSTROFES**

Data: 30/31 de març de 2006

Lloc: Castell de Sant Ferran de Figueres

Adreçades: Cossos i Forces de seguretat; advocats i criminòlegs

Activitats docents pràctiques

**Pràctiques adreçades a graduats en criminologia de la Universitat de Barcelona:**

#### **a) Servei de Patologia Forense:**

- Grup 1: 02/03/06      Tutor: Dr. Gabriel Font
- Grup 2: 20/02/06      Tutor: Dr. José M. Tortosa
- Grup 3: 13/03/06      Tutor: Dr. Josep Castellà
- Grup 4: 17/03/06      Tutora: Dra. M. Teresa Marrón



Cada grup consta de 5 alumnes.

Lloc: Servei de Patologia Forense de Barcelona ciutat

**b) Servei de Clínica Medicoforense ( psiquiatria forense):**

- Grup 1: Dr. Lluís Planchat
- Grup 2: Dr. Àngel Cuquerella
- Grup 3: Dra. Itziar Idiáquez
- Grup 4: Dra. Pilar Pérez Bouton

Cada grup consta de 5 alumnes.

Lloc: Servei de Clínica Medicoforense de Sant Boi (grup 1)

Servei de Clínica Medicoforense de Barcelona (resta de grups)

Cursos realitzats a les divisions de l'IMLC:

A la divisió de Girona hem de destacar la participació dels metges forenses d'aquesta divisió en les següents activitats formatives:

- **Curs de Medicina Forense**  
Organitzat pel Sindicat Autònom de Policia i UGT  
Lloc: Casa de Cultura  
Dates: 25-28 de setembre
- **Introducció a la Psiquiatria Forense**  
Organitzat per CCOO  
Lloc: Local sindical  
Dates: 2-6 d'octubre

A la divisió de Terres de l'Ebre destaquem les següents participacions per parts del metges forenses:

- **Curs de Medicina Legal**  
Adreçat a: Cossos Policials  
Organitzat: SAP i UGT  
Data: 18/09/06 (4 hores)

- **Curs sobre violència de gènere**

Adreçat a: personal sanitari

Organitzat: UETE

Data: 19/09/06 (4 hores)

## **Altres Participacions**

### **Consell de Justícia a Catalunya**

El Decret 119/2002, de 16 d'abril , va crear el Consell de Justícia de Catalunya, com a fòrum d'anàlisi, reflexió, debat i participació entre els operadors i les institucions implicades a l'Administració de justícia a Catalunya, amb la finalitat de promoure la comunicació i l'intercanvi entre els operadors i les institucions implicades en aquesta matèria i d'impulsar línies d'actuació per a la millora de l'Administració de justícia a Catalunya.

El Consell de Justícia de Catalunya està adscrit al Departament de Justícia de la Generalitat, el qual n'aporta la infraestructura i el suport administratiu necessari per al seu funcionament.

D'acord amb l'article 3 del Decret esmentat, el director de l'IMLC és membre del Consell de Justícia a Catalunya.

Aquest any el Dr. Josep Arimany Manso, com a director de l'IMLC, va participar en dues reunions d'aquest Consell: la primera va tenir lloc el dia 25 de gener i la segona el 26 de setembre.



## Aplicació de la Videoconferència

El protocol general entre la Sala de Govern del Tribunal Superior de Justícia de Catalunya i el Departament de Justícia sobre el procediment a seguir per a la utilització de la videoconferència signat en data 21 de febrer de 2003 desenvolupa, entre d'altres, l'article 229 de la Llei orgànica del Poder Judicial (LOPJ) que possibilita que les declaracions, interrogatoris, testimonis, acaraments, exploracions puguin realitzar-se a través de videoconferència.

L'aplicació de la videoconferència suposa una major agilitat i celeritat en la tramitació dels processos judicials i redueix de forma considerable els costos en mitjans materials i personals.

En el cas de l'Institut de Medicina Legal de Catalunya, els metges forenses han de sol·licitar la videoconferència a la divisió corresponent, que la tramitarà a l'òrgan judicial que hagi acordat la diligència.

Tal com es mostra en els gràfics, a l'any 2006 s'han sol·licitat a les diferents divisions de l'Institut un total de **405** videoconferències, de les quals 93 han estat denegades, 258 aprovades, 51 suspeses, i 3 han quedat cancel·lades per diferents motius.

### Desglossament per divisions del total de peticions de videoconferències

D'això es desprèn que a la divisió de **Barcelona Ciutat** s'han sol·licitat un total de 95 videoconferències, de les quals 2 han estat denegades, 78 aprovades, 15 suspeses i no s'ha cancel·lat cap.

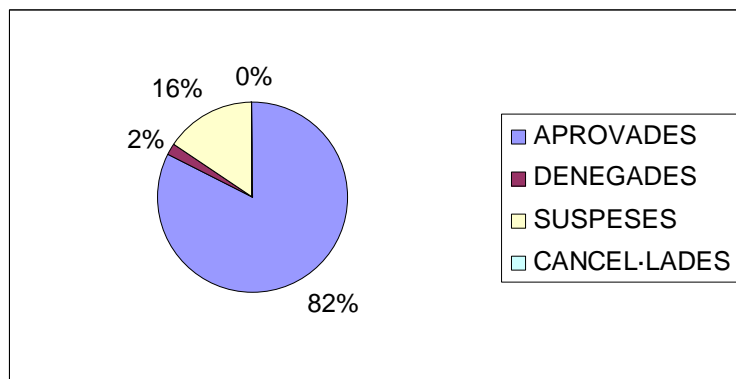

A la divisió de **Barcelona Comarques** han estat sol·licitades un total de 106 videoconferències, de les quals 31 han estat denegades, 57 aprovades, 18 suspeses i cap cancel·lada.

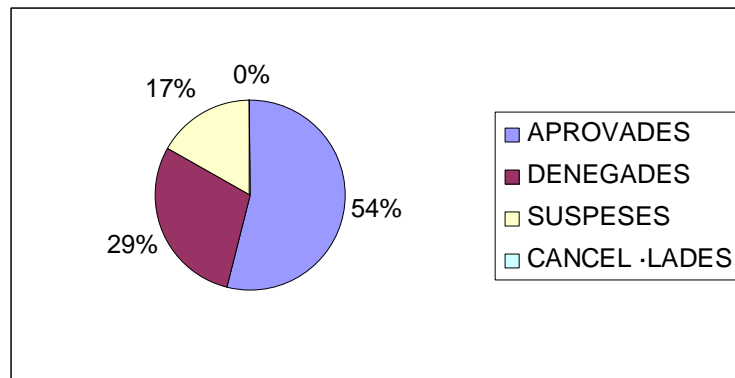

A la divisió de **Girona** s'han demanat un total de 110 videoconferències, de les quals 38 han estat denegades, 66 han estat aprovades, 5 suspeses i 1 cancel·lada.

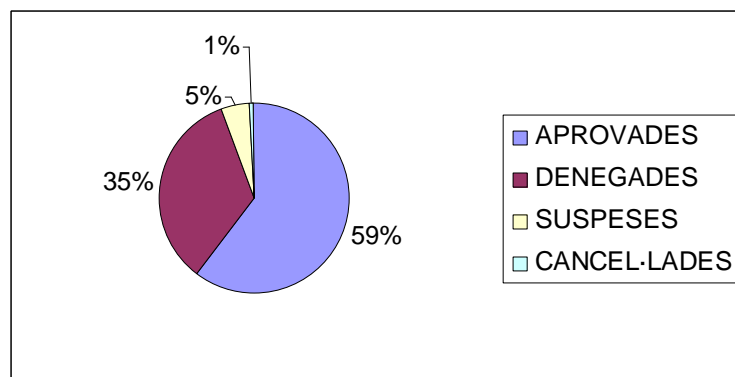

A la divisió de **Lleida** s'han realitzat 15 peticions de videoconferències, de les quals 1 han estat denegades, 9 aprovades, 5 suspeses, i no es va cancel·lar cap.

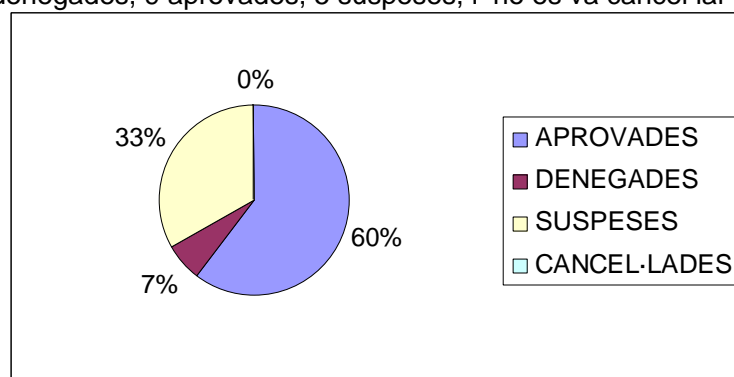

A la divisió de **Tarragona** s'han sol·licitat 42 videoconferències, de les quals 15 han estat denegades, 21 aprovades, 6 suspeses i cap cancel·lada.

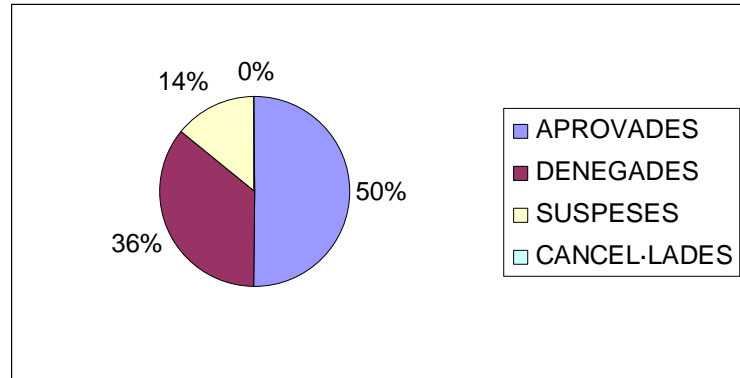

A la divisió de **Terres de l'Ebre**, s'han sol·licitat 37 videoconferències, de les quals 6 han estat denegades, 27 aprovades, 2 suspeses i 2 cancel·lades.

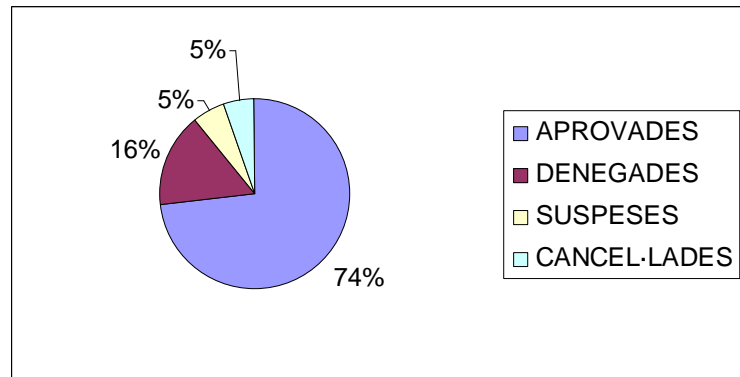





## Activitats medicoforenses de l'IMLC per divisions territorials i per tipus d'assistència.

### Divisió de Barcelona ciutat

Nombre d'actuacions en matèries **d'assumptes penals** que han portat a terme els metges forenses de l'IMLC dins l'àmbit del partit judicial de Barcelona ciutat:

ASSUMPTES PENALS	NÚM. ACTUACIONS
Reconeixement de lesionats (estat i sanitat)	12.152
Violència domèstica	2.663
Valoracions psiquiàtriques	1.311
Autòpsies	999
Agressions sexuals	104
Presumptes Malpraxis mèdiques	81

Nombre d'actuacions en matèries **d'assumptes civils, fiscalia, registre civil i assumptes socials**, que han portat a terme els metges forenses de l'IMLC dins l'àmbit del partit judicial de Barcelona ciutat:

ASSUMPTES CIVILS/SOCIALS	NÚM. ACTUACIONS
Internaments psiquiàtrics	1.919
Fiscalia	1.677
Registre Civil	1.938
Incapacitats	441
Desnonaments	45
Socials	602



## Divisió de Barcelona comarques

Nombre d'actuacions en matèries **d'assumptes penals** que han portat a terme els metges forenses de l'IMLC dins l'àmbit de la divisió de Barcelona comarques:

ASSUMPTES PENALS	NÚM. ACTUACIONS
Reconeixement de lesionats (estat i sanitat)	36.922
Violència domèstica	4.939
Valoracions psiquiàtriques	2.727
Autòpsies	1.608
Agressions sexuals	390
Presumptes Malpraxis mèdiques	214

Nombre d'actuacions en matèries **d'assumptes civils, fiscalia, registre civil i assumptes socials**, que han portat a terme els metges forenses de l'IMLC dins l'àmbit de la divisió de Barcelona comarques:

ASSUMPTES CIVILS/SOCIALS	NÚM. ACTUACIONS
Internaments psiquiàtrics	2.520
Fiscalia	708
Registre Civil	288
Incapacitats	1.874
Desnonaments	212
Socials	153

Nombre d'actuacions en la jurisdicció penal per partits judicials:

	Arenys	Badalona	Berga	Cerdanyola	Cornellà	El Prat	Esplugues	Gavà	Granollers	Igualada	L'Hospitalet	Manresa	Martorell	Mataró	Mollet	Rubí	Sabadell	Sant Boi	Sant Feliu	Sta. Coloma	Terrassa	Vic	Vilafranca	Vilanova
Reconeixement lesionats	896	3533	621	2181	584	961	425	818	2453	1400	2235	1473	1881	3243	1408	1255	2045	739	2278	1300	1796	1237	901	1189
Valoració psiquiàtriques	81	178	82	99	97	79	58	92	172	5	228	124	120	208	60	158	217	22	169	85	166	50	60	111
Detinguts	126	295	40	132	76	55	65	111	120	68	212	30	94	114	134	114	131	19	134	101	182	4	52	96
Agressions sexuals	7	38	7	7	14	13	30	14	26	2	40	18	16	31	16	12	21	6	6	14	11	6	10	25
VIDO	199	477	80	180	100	117	147	167	316	147	614	160	134	246	248	311	243	21	248	213	233	60	115	163
Presumptes malpraxis	2	37	6	2	3	3	19	7	21	0	7	10	10	21	2	7	6	0	4	12	22	2	4	7
Altres	452	185	21	138	131	29	19	31	191	2	249	65	272	70	0	142	206	0	29	100	166	7	29	26
Aixecament cadàvers	18	109	13	70	37	17	22	83	53	2	52	31	39	85	30	47	51	23	39	28	64	20	28	59
Ass. judicis faltes	19	25	9	14	25	27	6	8	21	14	40	6	12	51	50	17	50	10	7	6	25	25	7	18
Ass. jutjats penals	81	165	13	126	47	40	9	141	62	79	131	65	33	185	34	62	223	13	69	84	157	70	52	117
Ass. Audiència provincial	1	19	3	11	2	8	0	8	16	5	16	11	12	18	10	3	10	2	4	16	16	8	8	3
Ass. Tribunal Jurat	1	4	0	0	0	0	0	0	4	0	0	0	3	2	0	0	1	0	0	2	7	1	0	2
Ass. judicis immediats	0	3	2	2	55	36	9	3	2	0	100	0	0	4	32	4	4	0	0	1	3	4	1	11

## Nombre d'actuacions en la jurisdicció civil per partits judicials

	Arenys	Badalona	Berga	Cerdanyola	Cornellà	El Prat	Esplugues	Gavà	Granollers	Igualada	L'Hospitalet	Manresa	Martorell	Mataró	Mollet	Rubí	Sabadell	Sant Boi	Sant Feliu	Sta. Coloma	Terrassa	Vic	Vilafranca	Vilanova
Incapacitats	69	58	49	86	35	31	22	82	123	36	131	96	67	147	46	58	126	25	124	56	232	97	29	49
Internaments psiquiàtrics	20	13	9	21	21	7	195	9	141	2	107	35	403	83	0	24	202	626	30	447	41	67	0	17
Justícia gratuïta	0	2	0	0	3	1	0	0	0	0	0	1	0	0	0	0	0	0	0	0	0	0	0	0
Ass. a judicis orals	4	10	3	8	1	14	0	3	17	0	46	8	17	34	34	2	19	1	4	1	12	22	5	11
Desnonaments	0	0	0	0	0	0	0	4	0	0	1	0	2	0	0	0	3	0	0	0	2	0	0	0
Altres	67	3	0	2	3	23	85	3	17	0	0	9	4	57	0	0	9	0	0	3	1	0	1	3
Fiscalia	31	21	25	27	20	23	19	59	25	0	55	40	24	67	33	34	71	0	40	26	16	5	36	11
Registre civil	0	8	8	23	6	52	1	1	12	1	18	2	7	8	31	6	2	0	8	6	7	0	14	67
A. Socials: reconeixements	0	0	1	0	0	0	0	1	31	0	0	14	0	46	0	3	39	0	0	0	5	0	0	0
A. Socials: ass. a judicis	0	0	0	1	0	0	3	0	3	0	0	0	1	4	0	0	0	0	0	0	0	0	0	1

## Divisió de Girona

Nombre d'actuacions en matèries **d'assumpes penals i d'assumpes civils, fiscalia, registre civil i assumpes socials**, que han portat a terme els metges forenses de l'IMLC dins l'àmbit del partit judicial de Girona:

	TOTAL GIRONA	Bianes	Figueres	Girona	La Bisbal d'Empordà	Olot	Puigcerdà - Ripoll	Sant Feliu de Guíxols	Santa Coloma de Farners
<b>ASSUMPTES PENALS</b>									
Reconeixement de lesionats (estat i sanitat)	10.495	1.110	2.586	2.618	943	721	657	952	908
Valoracions psiquiàtriques	859	79	279	352	44	36	21	17	31
Detinguts	518	111	115	213	15	33	22	0	9
Agressions sexuals	99	12	11	56	5	0	4	7	4
Violència domèstica (dona, infant)	1.330	113	269	395	116	94	112	128	103
Malpràxis mèdica	42	1	7	16	8	5	0	5	0
Altres	524	18	159	221	0	0	22	57	47
Aixecament de cadàver	261	36	117	59	10	7	11	10	11
Autòpsies	544	73	149	149	47	11	27	29	59
Assistència a judicis de faltes	226	5	48	106	8	20	11	16	12
Assistència a judicis penals	1.652	95	489	752	95	35	38	73	75
Assistència a judicis de l'A. Provincial	260	23	54	129	10	2	8	17	17
Assistència a judicis amb T. del Jurat	31	0	10	8	0	2	3	7	1
Assistència a judicis immediats	309	23	116	102	59	0	4	1	4
<b>ASSUMPTES CIVILS</b>									
Incapacitats	614	19	106	316	40	54	31	32	16
Internaments psiquiàtrics	660	3	13	623	5	5	2	2	7
Justícia gratuïta	1	0	0	1	0	0	0	0	0
Assistència a judicis orals	172	1	4	158	4	2	0	0	3
Desnonaments	0	0	0	0	0	0	0	0	0
Altres	14	0	4	10	0	0	0	0	0
FISCALIA	159	28	41	57	18	0	8	1	6
<b>REGISTRE CIVIL</b>									
A. Socials: Reconeixements	0	0	0	0	0	0	0	0	0
A. Socials: Assistència a Judicis	0	0	0	0	0	0	0	0	0

## Divisió de Lleida

Nombre d'actuacions en matèries **d'assumptes penals i d'assumptes civils, fiscalia, registre civil i assumptes socials**, que han portat a terme els metges forenses de l'IMLC dins l'àmbit del partit judicial de Lleida:

	TOTAL LLEIDA	Balaguer	Cervera	La Seu d'Urgell	Lleida	Solsona	Tremp	Vielha
<b>ASSUMPTES PENALS</b>								
Reconeixement de lesionats (estat i sanitat)	<b>4.087</b>	504	403	421	2.307	181	140	131
Valoracions psiquiàtriques	<b>379</b>	16	7	40	287	3	17	9
Detinguts	<b>80</b>	12	5	37	24	1	1	0
Agressions sexuals	<b>42</b>	0	2	5	31	2	2	0
Violència domèstica (dona, infant)	<b>473</b>	45	27	75	294	7	19	6
Malpràxis mèdica	<b>19</b>	1	0	0	16	0	0	2
Altres	<b>454</b>	1	0	2	436	0	6	9
Aixecament de cadàver	<b>71</b>	11	4	7	44	0	5	0
Autòpsies	<b>296</b>	21	21	25	196	6	20	7
Assistència a judicis de faltes	<b>27</b>	2	1	1	21	1	1	0
Assistència a judicis penals	<b>94</b>	1	0	19	67	0	7	0
Assistència a judicis de l'Audiència provincial	<b>30</b>	2	0	0	24	2	1	1
Assistència a judicis amb Tribunal del Jurat	<b>3</b>	0	0	0	3	0	0	0
Assistència a judicis immediats	<b>1</b>	0	0	1	0	0	0	0
<b>ASSUMPTES CIVILS</b>								
Incapacitats	<b>266</b>	17	31	31	160	17	8	2
Internaments psiquiàtrics	<b>347</b>	1	3	18	324	1	0	0
Justícia gratuïta	<b>0</b>	0	0	0	0	0	0	0
Assistència a judicis orals	<b>41</b>	1	0	11	25	1	3	0
Desnonaments	<b>0</b>	0	0	0	0	0	0	0
Altres	<b>3</b>	0	0	0	3	0	0	0
FISCALIA	<b>133</b>	19	0	2	106	0	4	2
REGISTRE CIVIL	<b>12</b>	0	0	0	12	0	0	0
A. Socials: Reconeixements	<b>4</b>	1	0	0	3	0	0	0
A. Socials: Assistència a Judicis	<b>0</b>	0	0	0	0	0	0	0

## Divisió de Tarragona

Nombre d'actuacions en matèries **d'assumpes penals** i **d'assumpes civils, fiscalia, registre civil i assumpes socials**, que han portat a terme els metges forenses de l'IMLC dins l'àmbit del partit judicial de Tarragona:

<b>ASSUMPES PENALS</b>	<b>TOTAL TARRAGONA</b>	<b>El Vendrell</b>	<b>Reus</b>	<b>Tarragona</b>	<b>Valls</b>
Reconeixement de lesionats (estat i sanitat)	<b>8.375</b>	1.872	2.380	3.649	474
Valoracions psiquiàtriques	<b>770</b>	137	229	363	41
Detinguts	<b>717</b>	141	216	321	38
Agressions sexuals	<b>75</b>	13	20	38	4
Violència domèstica (dona, infant)	<b>1.019</b>	277	325	368	46
Malpràxis mèdica	<b>46</b>	6	12	22	6
Altres	<b>346</b>	97	120	126	3
Aixecament de cadàver	<b>263</b>	75	84	82	21
Autòpsies	<b>378</b>	69	154	118	37
Assistència a judicis de faltes	<b>79</b>	9	42	27	1
Assistència a judicis penals	<b>432</b>	8	95	324	3
Assistència a judicis de l'A. Provincial	<b>79</b>	9	9	61	0
Assistència a judicis amb T. del Jurat	<b>6</b>	0	2	4	0
Assistència a judicis immediats	<b>0</b>	0	0	0	0
<b>ASSUMPES CIVILS</b>					
Incapacitats	<b>373</b>	64	203	90	16
Internaments psiquiàtrics	<b>503</b>	51	438	11	3
Justícia gratuïta	<b>0</b>	0	0	0	0
Assistència a judicis orals	<b>27</b>	0	18	5	4
Desnonaments	<b>0</b>	<b>0</b>	<b>0</b>	<b>0</b>	<b>0</b>
Altres	<b>28</b>	4	2	17	5
<b>FISCALIA</b>	<b>175</b>	9	125	37	4
<b>REGISTRE CIVIL</b>	<b>45</b>	11	6	27	0
A. Socials: Reconeixements	<b>13</b>	3	6	4	0
A. Socials: Assistència a Judicis	<b>4</b>	0	2	1	1



## Divisió de Terres de l'Ebre

Nombre d'actuacions en matèries **d'assumptes penals i d'assumptes civils, fiscalia, registre civil i assumptes socials**, que han portat a terme els metges forenses de l'IMLC dins l'àmbit del partit judicial de Terres de l'Ebre:

<b>ASSUMPTES PENALS</b>	<b>TOTAL T. EBRE</b>	<b>Amposta</b>	<b>Gandesa</b>	<b>Tortosa</b>
Reconeixement de lesionats (estat i sanitat)	<b>2.780</b>	1.075	295	1.410
Valoracions psiquiàtriques	<b>212</b>	65	12	135
Detinguts	<b>92</b>	32	3	57
Agressions sexuals	<b>15</b>	2	1	12
Violència domèstica (dona, infant)	<b>213</b>	47	11	155
Malpràxis mèdica	<b>12</b>	2	3	7
Aixecament de cadàver	<b>64</b>	23	9	32
Autòpsies	<b>104</b>	33	17	54
Assistència a judicis de faltes	<b>25</b>	16	3	6
Assistència a judicis penals	<b>41</b>	6	3	32
Assistència a judicis de l'Audiència provincial	<b>9</b>	1	0	8
Assistència a judicis amb Tribunal del Jurat	<b>1</b>	0	0	1
Assistència a judicis immediats	<b>0</b>	0	0	0
<b>ASSUMPTES CIVILS</b>				
Incapacitats	<b>35</b>	13	5	17
Internaments psiquiàtrics	<b>127</b>	116	0	11
Justícia gratuïta	<b>3</b>	0	0	3
Assistència a judicis orals	<b>0</b>	0	0	0
Desnonaments	<b>0</b>	0	0	0
Altres	<b>0</b>	0	0	0
<b>FISCALIA</b>	<b>0</b>	0	0	0
<b>REGISTRE CIVIL</b>	<b>812</b>	5	0	807
A. socials: Reconeixements	<b>11</b>	0	0	11
A. socials: Assistència a Judicis	<b>0</b>	0	0	0



## **Activitats medicoforenses 2006 en els diferents serveis de l'IMLC**

### **Servei de Clínica Medicoforense**

#### **Introducció**

Les funcions del Servei de Clínica Medicoforense són desenvolupades pels metges/esses forenses i per la resta de personal adient.

Les funcions del Servei de Clínica Medicoforense són les relatives a la realització dels peritatges medicolegals, i, en particular, al control periòdic dels lesionats i de les valoracions de danys corporals que siguin objecte d'actuacions processals, i també, de l'assistència o vigilància facultativa als detinguts que es trobin a disposició judicial o del Ministeri Fiscal (i jutjats de guàrdia).

D'aquest Servei depenen dues seccions:

- Secció de Valoració de Dany Corporal: té com a funció emetre els dictàmens sobre les persones lesionades i la valoració dels danys corporals que siguin objecte d'actuacions processals.
- Secció de Psiquiatria: s'encarrega d'emetre dictàmens que l'autoritat judicial o el Ministeri Fiscal requereixen sobre aquesta especialitat.

Dins de la Secció de Psiquiatria s'ubica la Unitat de Psicologia que té com a funcions fonamentals l'assistència i l'auxili als metges forenses de l'IMLC en aquells casos que ho requereixin, mitjançant exploracions psicològiques, i proves psicomètriques complementàries a l'exploració psicopatològica demanades pels metges forenses.

Així mateix, entre d'altres, es realitzen les pericials sobre presumptes malpraxis mèdiques, informes sobre avaluació d'agressions sexuals que, en general, es realitzen al jutjat de guàrdia o a l'Hospital Clínic, i també informes sobre la valoració dels efectes de l'alcohol o altres drogues sobre la conducció. També es realitzen valoracions pericials de drogodependències.

En relació a les dades de 2006, en l'anàlisi global per jurisdiccions hem de comentar el següent: si bé el nombre en la jurisdicció penal s'ha mantingut estable respecte a l'any 2005, a la jurisdicció civil i social el nombre d'actuacions ha augmentat. Aquest augment és conseqüència bàsicament dels assumptes derivats del Jutjat número 59 (internaments i incapacitats), i el nombre elevat de desnonaments. Les actuacions en el camp del Registre Civil també han estat elevades.

Quant a la jurisdicció contenciosa-administrativa i els assumptes de fiscalia el nombre de peticions és força estable.

Pel que fa a les dades sobre les entrades del Registre General per "tipus d'informe sol·licitat", destacant un 21% de peticions d'assistència a judici, un 14% de peticions de pericials de lesions, un 12,30% de pericials psiquiàtriques, un 9,67% de peticions conjuntes de pericials psiquiàtriques i de toxicomania, un 8,89% de peticions de pericials de toxicomania, un 6,54% de peticions de pericials psicològiques, i altres grups de pericials menys sol·licitades.

També en el Servei disposem de les dades relatives a les peticions de pericials per presumptes malpraxis mèdiques: concretament en l'any 2006 es van demanar 81 informes la majoria de jutjats d'instrucció, però també de la fiscalia del TSJC i de la Jurisdicció Contenciosa-Administrativa, i de la jurisdicció penal.

També volem fer constar el nombre de visites realitzades per metges forenses especialitzats en diferents branques. L'especialitat amb més demanda ha estat la de psiquiatria amb 102 informes, oftamologia amb 35 i odontologia amb 5 informes.

L'any 2006 les visites de lesions per violència de gènere i domèstica al Servei de Clínica Medicoforense: 244 peticions, la majoria són lesions d'home a dona. Als **jutjats de violència** sobre la dona, concretament tres jutjats a Barcelona ciutat disposem de tres metges forenses que han realitzat un total de 2.338 informes (845 informes a l'any 2005) de lesionats, psiquiàtrics, toxicologia, ginecologia, i també de la Unitat de Psicologia.

En el Servei de Guàrdia de la Divisió de Barcelona en casos d'agressions sexuals, a l'any 2006 hem comptabilitzat 104 actuacions (105 durant l'any 2005).

També enguany hem obtingut dades, gràcies a les tasques de la Diplomada en Infermeria, de la Unitat d'extraccions de mostres biològiques envers 1.561 detinguts del Jutjat de Guàrdia.

En relació amb les dades estadístiques proporcionades per la **Unitat de Psicologia** del Servei, són similars a les de l'exercici anterior, però el nombre d'informes ha augmentat de forma notable, sobre tot de valoracions psicomètriques, a les Divisió de Barcelona Ciutat i a la Divisió de Barcelona Comarques.



**Anàlisi global per jurisdiccions: penal, civil, contenciosa administrativa, social i fiscalia (Barcelona Ciutat i Barcelona Comarques).**

TIPUS DE JURISDICCIÓ	TOTAL INFORMES
JURISDICCIÓ PENAL	3.837 (*)
JURISDICCIÓ CIVIL	3.369 (**)
JURISDICCIÓ CONTENCIOSA ADMINISTRATIVA	45
JURISDICCIÓ SOCIAL	602
FISCALIA	1.677
<b>TOTAL</b>	<b>9.530</b>

\* No inclou peticions per a la valoració medico legal del dany corporal atès que no consten al Registre  
 \*\* No s'inclouen les actuacions dels metges forenses a instàncies del Registre Civil

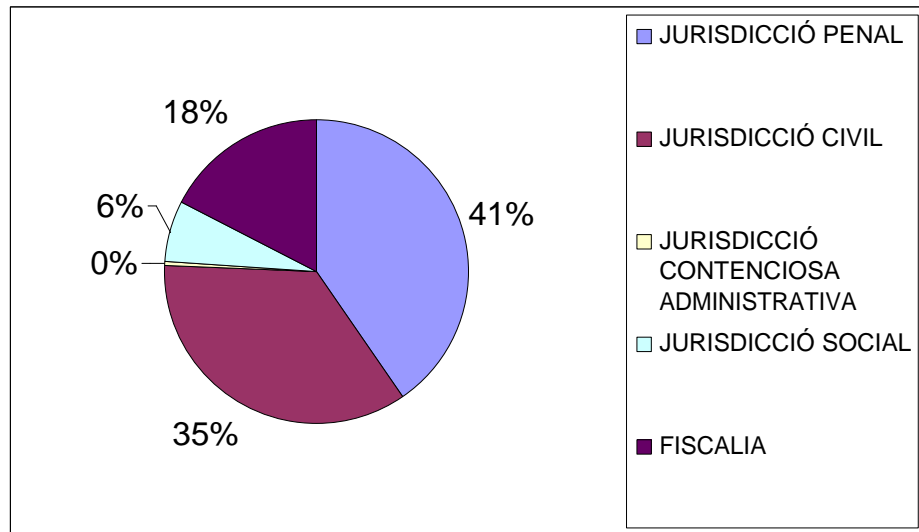

**Jurisdicció Penal:**

**Jutjats d'instrucció, jutjats penals, jutjats de menors, vigilància penitenciària, Audiència Provincial de Barcelona, Tribunal Superior de Justícia de Catalunya.**

El nombre total d'informes emesos a instància dels òrgans de la jurisdicció penal de Barcelona, segons els òrgans que els han sol·licitat, és el següent (no s'inclouen els 12.152 reconeixements de lesionats).

Jurisdicció Penal

<b>JURISDICCIO PENAL</b>	<b>NÚM. INFORM.</b>
JUTJATS D'INSTRUCCIÓ *	1.303
JUTJATS PENALS	1.951
JUTJATS DE MENORS	27
JUTJATS DE VIGILÀNCIA PENITENCIÀRIA	124
AUDIÈNCIA PROVINCIAL (Sec.Penal)	406
OFICINA DEL JURAT	26
<b>TOTAL</b>	<b>3.837</b>

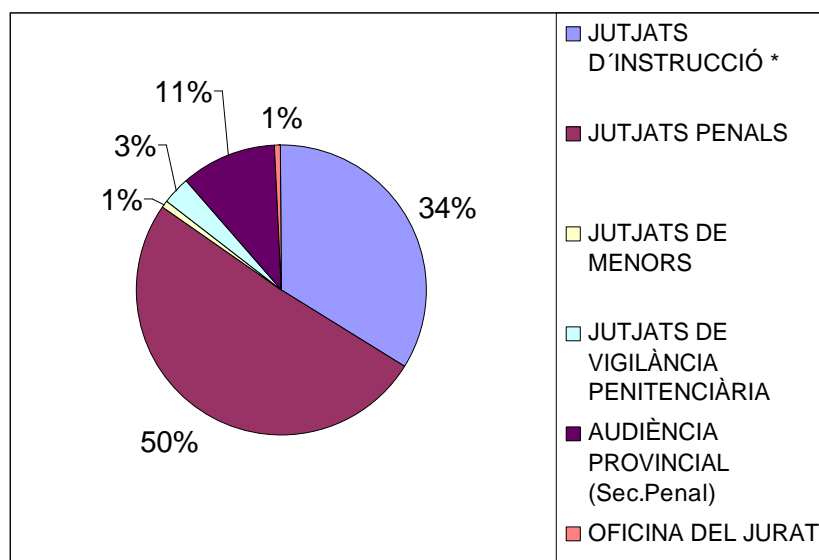



### Informes emesos a instància dels Jutjats d'Instrucció

JUTJAT	AMB JURAT	CITACIÓ	OFICIS	%
1	3	3	47	3,61
2	1	2	44	3,38
3	8	3	47	3,61
4		5	39	2,99
5		1	17	1,3
6		6	45	3,45
7		1	46	3,53
8		5	42	3,22
9	2	4	44	3,38
10		1	13	1
11		1	34	2,61
12		6	68	5,22
13		0	21	1,61
14		3	31	2,38
15		8	82	6,29
16	1	8	31	2,38
17		4	66	5,07
18		3	46	3,53
19		2	39	2,99
20		5	25	1,92
21		3	21	1,61
22	1	5	44	3,38
23		1	18	1,38
24		4	70	5,37
25		0	29	2,23
26	2	3	21	1,61
27		5	45	3,45
28		3	17	1,3
29		0	12	0,92
30	2	7	27	2,07
31		6	54	4,15
32		6	80	6,14
33		2	38	2,92
<b>TOTALS</b>	<b>20</b>	<b>116</b>	<b>1303</b>	<b>100</b>

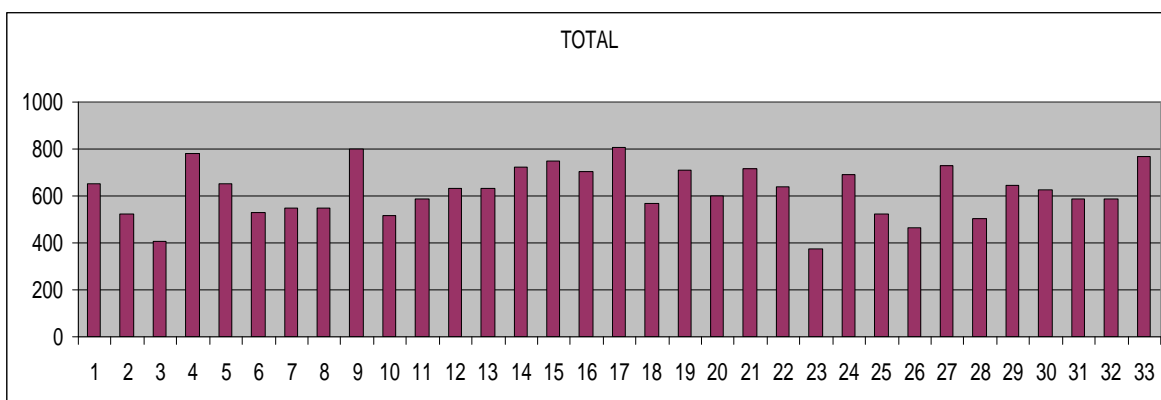

### Informes emesos a instància dels Jutjats Penals

JUTJAT PENAL	NÚM. INFORMES	%
1	91	4,66
2	86	4,41
3	72	3,69
4	99	5,07
5	77	3,95
6	114	5,84
7	89	4,56
8	63	3,23
9	111	5,69
10	75	3,84
11	94	4,82
12**	34	1,74
13	94	4,82
14	84	4,31
15**	47	2,41
16	90	4,61
17	76	3,9
18	85	4,36
19	111	5,69
20	95	4,87
21**	45	2,31
22	75	3,84
23	103	5,28
24**	41	2,1
<b>TOTAL</b>	<b>1951</b>	<b>100</b>

\*\* Executòries

**Total informes emesos a petició dels jutjats de menors: 27**

JUTJAT	1	2	3	4	5	6
NÚM.INFORMES	3	7	1	5	3	8

\* Només són oficis que arriben al Registre d'entrada del Servei

**Informes emesos a instància dels jutjats de Vigilància Penitenciària:**

JVP	OFICIS	%
1	8	6,45
2	57	45,97
3	59	47,58
<b>TOTAL</b>	<b>124</b>	<b>100</b>

**Nombre d'assumpes mensuals als jutjats de Vigilància Penitenciària:**

GENER	FEBRER	MARÇ	ABRIL	MAIG	JUNY	JULIOL	AGOST	SETEMBRE	OCTUBRE	NOVEMBRE	DESEMBRE	TOTAL
10	8	11	8	21	9	11	4	11	12	10	9	124

**DESGLOSSAMENT DE VISITES  
DELS JUTJATS DE VIGILÀNCIA PENITENCIÀRIA\* \*\***

<b>PRESONS</b>	<b>VISITES</b>
DONES/MODEL	27
CAN BRIANS	39
QUATRE CAMINS	6
CP PONENT( LLEIDA)	2
CP FIGUERES	1
<b>TOTAL</b>	<b>75</b>

<b>HOSPITALS PSIQUIÀTRICS</b>	<b>VISITES</b>
SANT JOAN DE DEU (SANT BOI)	23
BENITO MENNI (SANT BOI)	7
H. DE MARTORELL (MARTORELL)	2
H. DE MATARÓ (MATARÓ)	1
TORRIBERA	1
<b>TOTAL</b>	<b>34</b>

<b>CITACIONS AL SERVEI</b>	<b>32</b>
----------------------------	-----------

<b>AMPLIACIÓ INFORMES</b>	<b>4</b>
---------------------------	----------

<b>TOTAL</b>	<b>145</b>
--------------	------------

\*La diferència entre el total d'oficis i el del desglossament és deguda a què per un mateix ofici s'han hagut de fer més d'un desplaçament, fins i tot a diferents poblacions.

\*\* S'han fet desplaçaments a: Barcelona, Granollers, Martorell, Mataró, Ponts, Ripollet, Sant Esteve Sesrovires, Santa Coloma de Gramenet i Terrassa.

Informes emesos a instància de l'**Audiència Provincial de Barcelona**

SECCIÓ	CITACIONS	INFORMES	OFICIS	%
2	12	52	64	10,92
3	21	28	49	8,36
5	17	67	84	14,34
6	22	56	78	13,31
7	40	86	126	21,5
8	17	45	62	10,58
9	7	29	36	6,14
10	18	43	61	10,41
JURAT	21	5	26	4,44
<b>TOTAL</b>	<b>175</b>	<b>411</b>	<b>586</b>	<b>100</b>

**Oficina del Jurat de Barcelona – Tipus de delictes**

DELICTE	NÚM. INFORMES
ASSASSINAT	17
FET NO ESPECIFICAT *	6
HOMICIDI SIMPLE	2
AMENAÇA	1
<b>TOTAL</b>	<b>26</b>

MES	GENER	FEBRER	MARÇ	ABRIL	MAIG	JUNY	JULIOL	AGOST	SETEMBRE	OCTUBRE	NOVEMBRE	DESEMBRE	TOTAL
NÚM. INFORM.	2	0	3	8	2	1	3	2	2	2	0	3	26
%	7,7	0	12	31	7,7	3,9	12	7,7	7,7	7,7	0	3,9	100%

**Jurisdicció Civil:**

**Jutjats de primera instància, jutjats d'incapacitats i internaments de Barcelona ciutat (jutjats n. 40 i 59), Registre Civil de Barcelona, Audiència Provincial de Barcelona (seccions civils), TSJC (civil)**

<b>JURISDICCIO CIVIL</b>	<b>INFORMES</b>
Registre Civil	1.938
Tribunal Superior de Justícia de Catalunya	2
Audiència Provincial (seccions civils)	42
Jutjats de 1a instància	186
Jutjat de 1a instància 40	1.456
Jutjat de 1a instància 59	1.683
<b>TOTAL</b>	<b>5.307</b>

**Seccions de l'Audiència Provincial (Civil)**

<b>SECCIÓ</b>	<b>OFICIS</b>
1	0
4	0
11	0
12	0
13	0
14	0
15	0
16	0
17	0
18*	42
<b>TOTALS</b>	<b>42</b>

**Jutjats de Primera Instància de Barcelona:**

NÚM. JUTJAT	OFICIS
1	6
2	6
3	2
4	4
5	2
6	1
7	1
8	5
9	2
10	4
11	1
12	5
13	3
14 (Jutjat de Família)	-
15 (Jutjat de Família)	4
16 (Jutjat de Família)	2
17 (Jutjat de Família)	1
18 (Jutjat de Família)	5
19 (Jutjat de Família)	5
20	6
21	3
22	2
23	1
24	2
25	3
26	-
27	1
28	2
29	2
30	1
31	4
32	6
33	7
34	2
35	6
36	3
37	5
38	4
39	4
40	1

41	5
42	3
43	2
44	3
45	2
46	2
47	4
48	3
49	1
50	1
51	-
52	1
53	3
54	2
55	8
56	-
57	2
58	2
59	18
<b>TOTAL</b>	<b>186</b>

Desglossament dels oficis remesos pels Jutjats de 1a Instància de Barcelona:

<b>Tipus d'informe</b>	<b>Núm. Jutjat</b>	<b>Jutjat Família</b>	<b>Núm. Informes</b>
Abusos sexuals	-	-	-
Assistències a judici	99	-	99
Capacitat per a declarar	-	-	-
Metge forense d'una altra divisió	1	-	1
Evolució tractament, malaltia, estat físic	1	-	1
Incapacitació	3	2	5
Desnonaments	44	1	45
Lesions	4	-	4
Mala Praxi	1	-	1
Pericial Psicològica	10	6	16
Petició anàlisi	-	1	1
Psiquiàtric	1	5	6
Ratificació d'informe al jutjat	-	-	-
Reclamació informe	1	-	1
Toxicomania	-	-	-
Altres	2	4	6
<b>TOTALS</b>	<b>167</b>	<b>19</b>	<b>186</b>



## **Jutjat de 1a Instància núm. 40**

### **Judicis Verbals**

La major part d'exploracions es realitzen en el jutjat, menys en els casos en què per la situació particular del pacient no és possible el seu trasllat. En aquests casos es realitza l'exploració en el lloc on es trobi el pacient (domicili, residència, hospital etc.). El gruix de demandes d'incapacitació són per deficiències mentals i per deterioraments cognitius. Segueixen les demandes per raó de malaltia mental (esquizofrènia, TLP, T esquizoafectius, T. bipolars). Menys freqüents són les demandes per raó de seqüeles de caire físic i/o psíquic dels AVC o altres tipus d'accident (circulació, laborals, quirúrgics, etc.). Es tracta de limitar al màxim la incapacitació.

El total de demandes d'incapacitació durant l'any 2006 ha estat de 488 que corresponen a:

- Deteriorament cognitiu : 52%
- Deficiències mentals: 32%
- Malalties mentals: 13%
- Altres: 3%

Aquest any, de les 488 demandes d'incapacitació, un 20% aproximadament s'han realitzat a domicili. Això representa prop d'un centenar de desplaçaments de la comissió judicial per realitzar les exploracions dels presumptes incapaços.

### **Mesures Cautelars**

Es sol·liciten quan cal avançar els efectes de la incapacitació. L'informe forense s'expressa en els mateixos termes que l'informe requerit en els judicis verbals.

### **Judicis Ordinaris**

Rectificació de sexe en la inscripció de naixement i canvi de nom. Dels 4 assumptes registrats en el jutjat aquest any, un cas va ser una petició de rectificació de sexe de dona a home amb *mastectomia* i *histerectomia*, però sense cirurgia transsexual.

### **Incidents**

Queden inclosos en aquest apartat, aquells casos on es demana defensor judicial, remoció del càrrec de tutor, peces separades d'internament (a hospital psiquiàtric o bé a hospital general), autorització per Teràpia electroconvulsiva (TEC) o altres tècniques diagnòstiques o quirúrgiques i on el presumpte incapaç no pot decidir per ell mateix o el seu consentiment està viciat per raons del seu trastorn i no es troba família. Es requereix l'informe medicoforense que indicarà la situació del pacient en aquell moment, si es troba o no capacitat per consentir lliurement, les deficiències que pateix i la necessitat real d'allò que es proposa.

### **Tuteles. Curateles. Jurisdicció Voluntària**

En casos determinats, el jutge sol·licita l'exploració del tutor o curador per motius que facin sospitar poca aptitud pel càrrec. En altres casos es demana la situació de l'incapaç, la seva capacitat de judici i de realitat i determinar si la seva voluntat es troba o no viciada i/o influenciada. Les esterilitzacions quirúrgiques dels incapacitats civilment, també estan incloses en aquest apartat.

## Internaments Psiquiàtrics

Són molts els internaments autoritzats directament per la jutgessa, després d'explorar el pacient juntament amb la metgessa forense, qui emetrà el corresponent informe. Gràcies a la col·laboració de la Guàrdia Urbana és possible la presència del pacient en el jutjat. Durant l'any 2006 la major part dels internaments involuntaris registrats i controlats per aquest jutjat, s'han vist a l'hospital psiquiàtric del Mar (dilluns i dijous es va a l'hospital per acomplir la llei).

La xifra donada pel propi hospital és de **684** malalts en edats compreses entre els 18 i els 87, els quals patien:

Total ingressos C. Fòrum	684	(81,92% del total)
Total ingressos altres hospitals	31	( 3,71% del total)
Total ingressos jutjat	120	(14,37% del total)

### Del total d'ingressos al Centre Fòrum:

Trastorns Psicòtics	308	45,03%
Trastorns de l'humor	230	33,63%
Trastorns delirants	28	4,09%
Trastorns paranoides	11	1,61%
Trastorns de la personalitat	41	5,99%
Trastorns adaptatius	17	2,48%
Demències. Oligofrènies	9	1,32%
T.relacionats consum drogues	32	4,68%
Altres:	8	1,17%
TOC	3	
Joc patològic	1	
T.mental persistent	1	
TMT	1	
Parkinsonisme secundari	1	
T.mental inespecífic	1	

<b>Total d' homes</b>	<b>358</b>	<b>(52,34% del total)</b>
<b>Total de dones</b>	<b>326</b>	<b>(47,66% del total)</b>

Aquest any un 14,32 % d'ingressos involuntaris corresponen a malalts estrangers amb un clar predomini d'africans i sud-americans.

El consum de tòxics també va en increment. Són protagonistes, juntament amb l'abandonament de la medicació, de molts ingressos. Els primers ingressos de la gent més jove, tenen una relació molt directa amb el consum.

**Anàlisi del Jutjat de 1a Instància núm. 40**

<b>TIPUS INFORME</b>	<b>TOTAL ASSUMPTES</b>
JUDICIS VERBALS D'INCAPACITACIONS:	488
JUDICIS ORDINARIS	4
MESURES CAUTELARS (Incapacitacions urgents)	7
INTERNAMENTS PSIQUIÀTRICS: C.Fòrum: 684 Jutjat: 120 Altres hospitals: 31	835
INCIDENTS	63
<b>TOTAL</b>	<b>1.456</b>

## **Jutjat de 1a Instància núm. 59**

El jutjat 59 de Barcelona està especialitzat en les següents matèries:

- procediments de capacitat de les persones
- tuteles
- internaments psiquiàtrics
- altres procediments relatius a modificacions de l'estat civil: modificacions de canvi de sexe o d'edat en el Registre Civil, procediments d'esterilització...
- procediments de jurisdicció voluntària relacionats amb els apartats anteriors.

### **Assumptes en què s'ha demanat informe medicoforens:**

#### **Internaments psiquiàtrics**

Per acord de la Sala de Govern el repartiment dels assumptes és de la següent manera: la meitat dels procediments d'incapacitació, la meitat dels procediments de jurisdicció voluntària, la meitat dels internaments psiquiàtrics sol·licitats davant dels propis jutjats i aquells que siguin sol·licitats per tots els Hospitals de Barcelona, amb l'excepció de l'IMPU. Aquest criteri inclou també, els internaments efectuats en totes les residències geriàtriques a càrrec del Jutjat 59.

Practicada la comunicació de l'hospital (en un termini de 24 hores des de l'ingrés), la comissió judicial es trasllada, en un termini màxim de 72 hores des de l'entrada de la comunicació al centre hospitalari o residencial, per efectuar l'exploració de l'internat.

Aquest any s'han efectuat un total de 1.084 internaments psiquiàtrics.

#### **Processos de capacitat de les persones**

En aquest apartat s'inclouen, tant els processos ordinaris com les exploracions efectuades en les mesures cautelars demanades dins del procediment.

S'han fet 582 exploracions, de les quals 421 s'han dut a terme al jutjat i 161 s'han efectuat: als domicilis, residències geriàtriques i hospitals.

### **Esterilitzacions**

S'han fet 13 exploracions amb el seu informe corresponent.

### **Sol·licitud de canvi de sexe en el Registre Civil**

Durant l'any 2006 s'han efectuat **4** exploracions. En aquests casos, ateses les especials circumstàncies de l'exploració, s'han efectuat al Servei de Clínica Medicoforense de Barcelona ciutat.

### **Exhorts**

S'ha fet exploració mitjançant exhort de 6 persones.

### **Tuteles**

S'han efectuat 3 exploracions.

### **Anàlisi del Jutjat de 1a Instància núm. 59**

INCAPACITACIONS	582
INTERNAMENTS PSIQUIÀTRICS: Fets a l'Hospital: 935 Fets al Jutjat: 149	1.084
ESTERILITZACIONS	13
CANVIS DE SEXE	4
<b>TOTAL</b>	<b>1.683</b>

### **Desglossament per competències**

**Incapatacitacions.-** En aquest apartat s'inclouen tant els processos ordinaris com les exploracions efectuades en les mesures cautelars demandades dins del procediment.

**Distribució per patologies**

Demència primària (DSTA)	112
Demència vascular	21
Demència mixta	41
Demència de cossos de Lewi	2
Demència alcohòlica	4
Abús d'alcohol + Síndrome de Diògenes	1
Demència posttraumàtica	1
Deteriorament cognitiu no filiat	73
Intel·ligència límit + trastorn de la personalitat	7
Retard mental lleu	26
Retard mental moderat	72
Retard mental sever	41
Trastorns generalitzats del desenvolupament (autisme)	3
Trastorn esquizofrènic residual	40
Trastorn esquizofrènic crònic	34
Trastorn delirant crònic	17
Trastorn límit personalitat + abús de tòxics + trastorns de conducta greus	8
Trastorn bipolar	21
Depressió major recurrent	11
Coma	9
Esquizofrènia simple	11
Esquizofrènia indiferenciada	11
Trastorn psicòtic	8
TOC greu	2
Trastorn histriònic + Trastorn distímic	4
<b>TOTAL</b>	<b>582</b>

S'han fet 582 exploracions, de les quals 421 s'han dut a terme al jutjat i 161 s'han efectuat als domicilis, residències geriàtriques, hospitals.

**Internaments psiquiàtrics: distribució per patologies i edats**

<b>Informes fets al Jutjat</b>	<b>149</b>
<b>Informes fets a Hospitals</b>	
Hospital Clínic Provincial (Ed. Maternitat)	401
Hospital Clínic Provincial	187
Hospital de St. Gervasi	45
Hospital de St. Pau	107
Hospital de S. Rafael	77
Hospital del Mar	30
Hospital Vall d'Hebron	11
Centre ITA	12
Clínica Llúria	6
Clínica Quiron	7
Psicoclínica La Mercè	31
IDN (Institut de Neurociències)*	16
Fundació Sociosanitària de Barcelona	5
<b>Total informes Hospitals</b>	<b>935</b>
<b>TOTAL INFORMES PSIQUIÀTRICS</b>	<b>1.084</b>

**Distribució per patologies internaments psiquiàtrics de menors i adults**

<b>Menors (fins als 18 anys)</b>	
Anorèxia nerviosa restrictiva	179
Bulímia nerviosa	11
Anorèxia nerviosa purgativa	15
Episodi maníac	4
Fòbia social	3
Psicosi en retard mental	2
Retard mental amb crisis d'agitació (ingrés per a contenció)	3
TCA + Síndrome depressiva	16
TOC	7
Trastorn adaptatiu amb trastorn de les emocions	8
Trastorn de la conducta alimentària no especificat	17
Trastorn depressiu amb temptativa autolítica	13
Trastorn desafiant negativista	7
Trastorn generalitzat del desenvolupament: Autisme	2
Trastorn psicòtic	19



Trastorn per deficit d'atenció i hiperactiuat	11
Dependència a la cocaïna	2
Dependència a opiacis	3
Fòbia a la deglució	2
Fòbia escolar	6
Síndrome d'Asperger	4
Síndrome de Gilles de la Tourette	5
<b>TOTAL MENORS</b>	<b>401</b>

<b>Adults</b>	
Anorèxia nerviosa restrictiva	12
Demències amb trastorns de conductes associats	23
Demències amb símptomes psicòtics (ingressats)	7
Demències per Cossos de Lewy	4
Dependència a l'alcohol	3
Episodi maníac amb símptomes psicòtics	17
Esquizofrènia amb simptomatologia negativa	21
Esquizofrènia catatònica	5
Esquizofrènia desorganitzada	15
Esquizofrenia + Trastorn d'angoixa per agarofòbia	1
Esquizofrènia indiferenciada	13
Psicosi atípica	19
Psicosi dopaminèrgica	2
Psicosi tòxica	11
TOC + trastorn paranoide	7
Trastorn bipolar – fase maníaca	83
Trastorn de conducta en Corea de Huntington	2
Trastorn de la conducta alimentària	2
Trastorn delirant	37
Trastorn depressiu amb símptomes psicòtics	9
Trastorn esquizoafectiu	31
Trastorn esquizofrènic	146
Trastorn adaptiu mixte amb alteracions de la conducta i emocions	5
Trastorn esquizofrènic paranoide + abús tòxics	49
Trastorn límit de la personalitat	31
Trastorn límit de la personalitat + intent autolític	2
Trastorn psicòtic (no especificat)	85
Trastorn psicòtic + abús de tòxics	19
Trastorns depressius majors	21
Trastorn per asientat generalitzada	1
<b>TOTAL ADULTS</b>	<b>683</b>
<b>TOTAL INTERNAMENTS PSIQUIÀTRICS</b>	<b>1.084</b>

## **Registre Civil de Barcelona**

Les actuacions al Registre Civil que pertanyen als metges forenses són les següents: rectificacions de certificats de defunció; determinació de l'edat, sexe i relació de filiació; verificació de l'existència de canvi de sexe fenotípic; determinació de nivell capacitats intel·lectuals i volitives a efectes de matrimoni; i comprovació de defuncions i, en aquells casos en els que es pugui afirmar que la mort ha estat deguda a causes naturals, signar el corresponent certificat.

Són dos els metges forenses destinats al Registre Civil de Barcelona

Pel que fa a la comprovació de defuncions per causes previsiblement naturals, només és realitzada pels metges forenses adscrits al Registre Civil en cas de rebre avís dins de l'horari laboral de 8 a 15 els dies feiners. En aquells casos en què l'avís de la defunció es produeix en festius o en feiners fora de l'horari laboral esmentat és el metge forense de guàrdia d'incidència qui s'encarrega del cas.

El Registre Civil de Barcelona compta amb un despatx habilitat perquè el metge forense pugui fer les exploracions adients com són: les actuacions de rectificació d'errades en certificats de defunció, les exploracions per determinar l'edat, el sexe, la filiació, verificació de canvi de sexe i la comprovació de capacitat intel·lectual i volitiva.

El metge forense es trasllada per realitzar proves pericials a domicilis, residències geriàtriques o centres hospitalaris, en aquells casos en què cal valorar persones físicament incapacitades per comparèixer al Registre Civil, ja sigui a causa de malalties, edat o defunció.

### Anàlisi de l'activitat desenvolupada l'any 2006

Cronològicament, la tipologia de les actuacions que s'han portat a terme són les següents:

	gener	febrer	març	abril	maig	juny	juliol	agost	setembre	octubre	novembre	desembre	totals
<b>A</b>	193	131	126	125	136	143	192	158	114	147	157	122	1744
<b>B</b>	14	7	26	13	14	17	10	0	15	23	22	10	171
<b>C</b>	0	0	3	1	4	2	1	0	9	0	2	1	23
<b>D</b>	0	0	0	0	0	0	0	0	0	0	0	0	0
<b>E</b>	0	0	0	0	0	0	0	0	0	0	0	0	0

Total any 2006: **1.938** actuacions.

A. Rectificacions de certificats de defunció

B. Determinació d'edat, sexe, capacitats intel·lectuals per a matrimonis i relació de filiació practicats a les dependències del Registre Civil

C. Determinació d'edat, sexe, capacitats intel·lectuals per a matrimonis i relació de filiació practicats al domicili

D. Matrimonis "in articulo mortis"

E. Certificats per morts degudes a causes naturals. No s'inclouen certificacions signades pels metges forenses en funcions de guàrdia d'incidències.

## Jurisdicció Contenciosa Administrativa

Els metges forenses han hagut d'intervenir en un total de 45 casos de la jurisdicció contenciosa administrativa, 35 dels quals provenien del Tribunal Superior de Justícia de Catalunya i 10 dels jutjats contenciosos administratius.

En general es tracten de pericials de valoració de dany corporal, pericials forenses i de valoracions de possibles malpraxis mèdiques en casos de denúncies a l'administració sanitària.

<b>TSJC</b>	<b>OFICIS</b>
Sala 1	0
Sala 2	0
Sala 3	0
Sala 4	34
Sala 5	1
<b>TOTAL</b>	<b>35</b>

<b>JUTJAT</b>	<b>OFICIS</b>
<b>1</b>	<b>0</b>
<b>2</b>	<b>0</b>
<b>3</b>	<b>2</b>
<b>4</b>	<b>2</b>
<b>5</b>	<b>0</b>
<b>6</b>	<b>0</b>
<b>7</b>	<b>0</b>
<b>8</b>	<b>0</b>
<b>9</b>	<b>2</b>
<b>10</b>	<b>0</b>
<b>11</b>	<b>0</b>
<b>12</b>	<b>4</b>
<b>13</b>	<b>0</b>
<b>14</b>	<b>0</b>
<b>TOTAL</b>	<b>10</b>

**Desglossament dels oficis remesos per la jurisdicció contenciosa administrativa**

<b>TIPUS INFORME</b>	<b>TSJC</b>	<b>JUTJATS</b>	<b>TOTALS</b>
Assistències a judici	0	1	1
Aspirant a funcionari no admès	8	0	8
Evolució del tractament, malaltia, estat físic	3	1	4
Incapacitat	2	0	2
Lesions	3	3	6
Malalties laborals	3	1	4
Mala praxi	3	1	4
Mesures alternatives	0	0	0
Pericial Psicològica	1	0	1
Pericial Psiquiàtrica	2	0	2
Toxicologia	1	0	1
Toxicomania	0	0	0
Altres	9	3	12
<b>TOTALS</b>	<b>35</b>	<b>10</b>	<b>45</b>

## Jurisdicció Social

### Desglossament d'informes per mesos

MESOS	TSJC	INSS	ICASS	ALTA	A.T.	E.P.	ALTRES	TOTAL
GENER	0	36	10	2	1	0	1	50
FEBRER	1	42	11	3	2	0	2	61
MARÇ	0	49	23	1	1	0	0	74
ABRIL	0	37	7	0	0	0	1	45
MAIG	0	39	15	1	3	0	0	58
JUNY	1	46	18	0	8	0	1	74
JULIOL	0	35	4	0	2	0	0	41
AGOST		1	0	0	0	0	0	1
SETEMBRE	0	28	5	0	2	0	1	36
OCTUBRE	0	55	12	0	2	1	2	72
NOVEMBRE	0	50	10	0	4	0	0	64
DESEMBRE	0	22	2	1	1	0	0	26
<b>TOTALS</b>	<b>2</b>	<b>440</b>	<b>117</b>	<b>8</b>	<b>26</b>	<b>1</b>	<b>8</b>	<b>602</b>

INSS: Institut Nacional de Seguretat Social

ICASS: Institut Català d'Assistència i Serveis Socials

A. T.: Accidents de treball

ALTRES: Casos diversos

### Número d'informes mensuals i per jutjat

JUTJAT	GENER	FEBRER	MARÇ	ABRIL	MAIG	JUNY	JULIOL	AGOST	SETEMBRE	OCTUBRE	NOVEMBRE	DESEMBRE	TOTAL
1	3	2	6	3	2	7	2	0	3	0	3	0	31
2	1	0	1	0	0	3	1	0	3	3	5	4	21
3	1	3	1	0	2	1	0	0	0	0	0	0	8
4	0	1	1	0	0	2	0	0	0	0	0	0	4
6	0	1	0	1	0	2	1	0	0	0	1	0	6
7	1	2	2	2	0	2	1	0	4	1	1	2	18
8	5	6	8	8	5	3	1	0	0	3	7	1	47
9	0	0	0	0	0	0	1	0	0	0	1	0	2
10	2	6	6	1	5	6	1	0	4	8	5	2	46
11	0	0	0	0	0	2	0	0	0	0	0	2	4
12	0	0	1	1	1	1	0	0	0	0	0	0	4
13	0	1	1	0	3	1	2	0	0	6	2	4	20
14	2	3	4	1	3	3	0	0	4	6	1	1	28
15	0	2	1	1	3	4	2	0	0	2	3	1	19
16	1	3	5	1	0	0	3	0	0	0	4	0	17
17	5	3	5	1	6	5	3	0	2	3	3	0	36
18	1	2	2	1	1	3	2	0	0	2	1	1	16
19	3	1	2	4	2	3	1	0	0	6	5	2	29
20	1	0	1	0	0	0	1	0	0	0	1	0	4
21	1	0	2	0	0	0	1	0	1	0	0	0	5
22	3	5	0	3	0	2	2	1	3	3	1	0	23
24	2	4	1	0	3	0	2	0	1	3	3	0	19
25	3	3	4	2	2	4	2	0	1	4	3	0	28
26	3	0	6	2	2	4	0	0	4	4	6	2	33
27	0	3	2	1	3	1	0	0	0	1	2	2	15
28	5	1	2	4	3	5	1	0	2	5	1	0	29
29	2	1	6	0	2	2	0	0	0	1	1	0	15
31	1	1	1	3	1	2	0	0	1	3	2	0	15
32	1	3	1	1	4	1	6	0	2	2	2	2	25
33	3	3	4	4	5	4	5	0	2	6	1	0	37
<b>TOTAL</b>	<b>50</b>	<b>60</b>	<b>76</b>	<b>45</b>	<b>58</b>	<b>73</b>	<b>41</b>	<b>1</b>	<b>37</b>	<b>72</b>	<b>65</b>	<b>26</b>	<b>604</b>

## Fiscalia de Barcelona:

### Fiscalia d'Incapacitats i Internaments, i Fiscalia de Menors

FISCALIA	ENTRADES
FISCALIA DEL TSJC	4
FISCALIA D'INCAPACITATS	316
FISCALIA DE MENORS	1.357
<b>TOTAL</b>	<b>1.677</b>

### Fiscalia d'Incapacitats i Internaments

Activitats dutes a terme pel grup de metges forenses adscrits a la secció d'incapacitats del Servei de Clínica Medico Forense (SCMF):

1. Total de pacients **informat**s al SCMF: **316**, que es divideixen en:

1.1 Total de pacients **informat**s i **visitats**: **234**, que de forma pormenoritzada es reparteixen:

- 1.1.1 Visitats al SCMF: **156** (66,7%)
- 1.1.2 Visitats a residències-hospitals: **48** (21%)
- 1.1.3 Visitats al domicili: **28** (12%)
- 1.1.4 Visitats al carrer: **0** (0%)
- 1.1.5 Domicili desconegut: **2** (1%)

1.2 Total de pacients **no visitats**: **82**

- 1.2.1 Mort: **8**
- 1.2.2 Canvi residència: **10**
- 1.2.3 No localitzats/no contesten: **28**
- 1.2.4 Negativa a entrevista: **17**
- 1.2.5 Ja visitats anteriorment per Jutjat Incapacitats: **0**
- 1.2.6 Anul·lació demanda incapacitació: **0**
- 1.2.7 Ingress a presó: **0**
- 1.2.8 Ingress psiquiàtric: **9**
- 1.2.9 Captaires: **5**
- 1.2.10 Adreça errònia - no existeix: **5**



2. Les tipologies diagnòstiques forenses, agrupades per síndromes psicopatològics:

- 2.1 Demències - deteriorament cognitiu moderat-greu: **97 (46%)**
- 2.2 Psicosi: **53 (21%)**
- 2.3 Border line: **3 (1%)**
- 2.4 Retard mental lleu: **3 (1%)**
- 2.5 Retard mental moderat: **9 (4%)**
- 2.6 Retard mental greu: **8 (3%)**
- 2.7 Paràlisi cerebral-parkinsonisme-esclerosi múltiple: **3 (1%)**
- 2.5 Deteriorament físic - perceptiu: **12 (5%)**
- 2.6 Trastorn de personalitat: **6 (3 %)**
- 2.7. Cap trastorn: **2 (1%)**
- 2.8 TCA-Anorèxia: **0 (0%)**
- 2.9 Dependència alcohòlica: **5 (2%)**
- 2.10 Sord-mudesa: **0 (0%)**

3. per sexes, els pacients entrevistats (Informe +) han estat:

- 3.1 Homes: **86 (37%)**
- 3.2 Dones: **148 (63%)**

4. Per pacient, ha hagut:

- 4.1 Un informe: **213 casos (91%)**
- 4.2 Dos informes: **16 casos (7%)**
- 4.3 Tres informes: **3 casos (1%)**
- 4.4 Quatre informes: **2 casos (1%)**

## Fiscalia de Menors

Activitats dutes a terme pel grup de metges forenses adscrits a la secció de menors del Servei de Clínica Medico Forense (SCMF):

Des del desembre de 2003 en aquesta Unitat realitzen pericials quatre metges forenses (tres fan les guàrdies setmanals i hi ha una coordinadora), els quals segueixen fent guàrdies setmanals, localitzables i realitzen:

**1. Informes d'estat i sanitat** (quasi sempre en referència a agressions i/o accidents en què hi han participat menors)

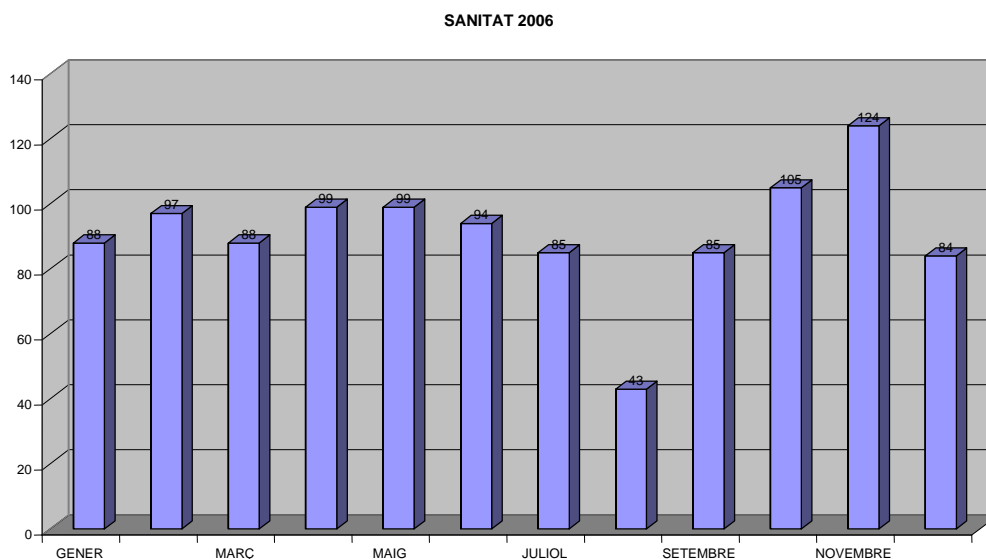

**2. Informes psiquiàtrics:** On es sol·licita l'estat psíquic de l'implicat i/o les víctimes, capacitats volitives i cognitives, simulació, sinceritat, etc.

**3. Valoracions d'assetjament escolar.**

**4. Informes de víctimes d'abusos sexuals**, en els casos que l'agressor és un menor, per valorar les lesions i/o estat psíquic de les seves víctimes.

**5. Informes sobre la determinació de l'edat** dels agressors, on es realitza una exploració física general, estudi de desenvolupament dental i radiografies del canell (realitzades per l'Hospital Clínic en el cas de Barcelona, o per altres Hospitals de referència si el menor es derivat de comarques).

**6. Informes sobre la valoració del grau de toxicomania** del detingut i/o imputat.

Durant la **setmana de guàrdia** es sol·licitada l'actuació del Metge Forense a diferents hores per a:

**1. Visitar al detingut** a petició:

- Del mateix detingut per trobar-se malament (mal de cap, dolors musculars, dolors dentals i/o referir lesions provocades per tercers durant l'agressió o la detenció, en virtut del dret de qualsevol detingut a ésser visitat per un Metge Forense a disposició del Jutjat o de la Fiscalia).

- Del Fiscal de guàrdia per valorar lesions al·legades i/o realitzar informes psiquiàtrics, informe del consum de tòxics, etc.

**2. Determinació de l'edat** del detingut.

**3. Valoració de l'estat físic i psíquic de la víctima i/o de l'agressor d'una agressió sexual.**

Desglossament per tipus de visita practica a la Fiscalia de Menors:

<b>SERVEI ORDINARI</b>	<b>VISITES</b>
SANITAT, ESTATS (Valoració Dany Corporal)	1.091
PSIQUIÀTRICS/TÓXICOMANIA	27
SOL.LICITATS PELS J. DE MENORS	16
ASSISTÈNCIA A JUDICIS	31
NO HAN COMPAREGUT	95
ASSETJAMENT ESCOLAR	7
<b>TOTAL</b>	<b>1.267</b>

<b>SERVEI DE GUÀRDIA</b>	<b>VISITES</b>
VISITES DETINGUTS (a petició d'ells)	63
INFORMES PSIQUIÀTRICS (a petició del Fiscal)	11
DETERMINACIÓ DE L'EDAT	7
ALTRES (extracció de sang per estudi de l'ADN)	7
AGRESSIONS SEXUALS	2
<b>TOTAL SERVEI DE GUÀRDIA</b>	<b>90</b>

**Altres òrgans judicials****Peticions d'assistència a judicis dels metges forenses de la divisió de Barcelona ciutat**

BARCELONA	2.829
BARCELONA COMARQUES	115
GIRONA	21
LLEIDA	3
TARRAGONA	2
TERRES DE L'EBRE	0
<b>TOTAL</b>	<b>2.970</b>
RESTA ESPANYA	7
<b>TOTAL</b>	<b>2.977</b>

**Oficis remesos per òrgans judicials de fora de Barcelona**

PROCEDÈNCIA	TOTAL OFICIS
BARCELONA PROVÍNCIA	94
CATALUNYA	12
RESTA D'ESPANYA	8
<b>TOTAL</b>	<b>114</b>

**Entrades pe tipus d'informes**

TIPUS INFORME	ENTRADES	%
Assistència a Judici (citació) quan és la única sol·licitud	1.100	21,41
Psiquiàtric	692	13,47
Lesions *	639	12,44
Psiquiàtric i toxicomania	619	12,05
Incapacitació **	441	8,58
Toxicomania	418	8,14
Pericial Psicològica	376	7,32
Altres-no especificat	165	3,21
Evolució de tractament, malaltia, estat físic	108	2,1
Capacitat per assistir a judici	89	1,73

Ampliació d'informe	85	1,65
Mala praxi - denúncia mèdica	81	1,58
Toxicologia (alcohol-medicaments)	59	1,15
Desnonaments	45	0,87
Reclamació d'un informe	38	0,74
Capacitat per declarar	23	0,45
Reclamació d'autòpsies	23	0,45
Ampliació informe d'Autòpsia	21	0,41
Ratificació d'informe en el Jutjat	20	0,39
Petició d'anàlisi (cabells, orina, altres)	16	0,31
Citació de Metge que no és de l'IMLC	12	0,23
Citació de MF que no pertany a la Divisió	11	0,21
Petició de mampara	10	0,19
Violència domèstica ***	9	0,18
Aspirant a funcionari no admès per tribunal mèdic	8	0,15
Determinació de l'edat	8	0,15
Documentació del Jutjat pels Metges	6	0,12
Article 60 i altres	5	0,1
Malalties laborals	5	0,1
Canvi d'idioma d'un informe (Català-Castellà)	3	0,06
Examen Ginecològic Forense	2	0,04
Psicosocial	1	0,02
<b>TOTAL</b>	<b>5.138</b>	<b>100</b>

\* Lesions: Només els assumptes del Registre d'Entrada.

\*\* Incapacitació: Només els assumptes de la Fiscalia d'Incapacitats.

\*\*\* Violència domèstica: Només són els casos que s'ha especificat així a l'ofici.

### Denúncies per presumptes malpraxis mèdiques

Durant l'any 2006 s'han enregistrat al Servei de la Clínica Medicoforense de Barcelona un total de **81** sol·licituds per la valoració de presumptes malpraxis mèdiques.

Nombre total de **sol·licituds** desglossades per organismes:

J.INSTRUCCIÓ	PETICIONS
1	-
2	2
3	1
4	1
5	2
6	4
7	4
8	-
9	5
10	2
11	1
12	5
13	1
14	1
15	2
16	-
17	5
18	2
19	2
20	3
21	2
22	2
23	1
24	3
25	1
26	1
27	3
28	1
29	3
30	1
31	5
32	2
33	1
<b>TOTAL</b>	<b>69</b>

<b>JUTJAT CONTENCIÓS ADMINISTRATIU</b>	
9	1

<b>JUTJATS PENAL</b>	
16	1
24	1
<b>TOTAL</b>	<b>2</b>

<b>FISCALIA T.S.J.C.</b>	<b>1</b>
--------------------------	----------

<b>SALA CONTENCIOSA ADMINISTRATIVA</b>	
4	3
<b>TOTAL</b>	<b>3</b>

<b>JUTJATS DE 1a INSTÀNCIA</b>	
2	1
<b>TOTAL</b>	<b>1</b>

<b>TOTAL MALA PRAXIS DE BARCELONA</b>	<b>77</b>
---------------------------------------	-----------

<b>TOTAL DE FORA DE BARCELONA</b>	<b>4</b>
-----------------------------------	----------

Causes d'incoació:

<b>DENÚNCIA MÈDICA</b>	<b>44</b>
<b>FET NO ESPECIFICAT</b>	<b>15</b>
<b>IMPRUDÈNCIA PUNIBLE</b>	<b>20</b>
<b>LESIONS</b>	<b>2</b>
<b>TOTAL</b>	<b>81</b>



**Nombre d'assumpes mensuals**

GEN.	FEB.	MARÇ	ABRIL	MAIG	JUNY	JULIOL	AGOST	SET.	OCT.	NOV.	DES.	TOTAL
4	10	5	11	12	10	8	7	5	6	14	4	<b>96</b>
4,2	10,4	5,2	11,45	12,5	10,4	8,3	7,3	5,2	6,25	14,6	4,2	<b>100%</b>

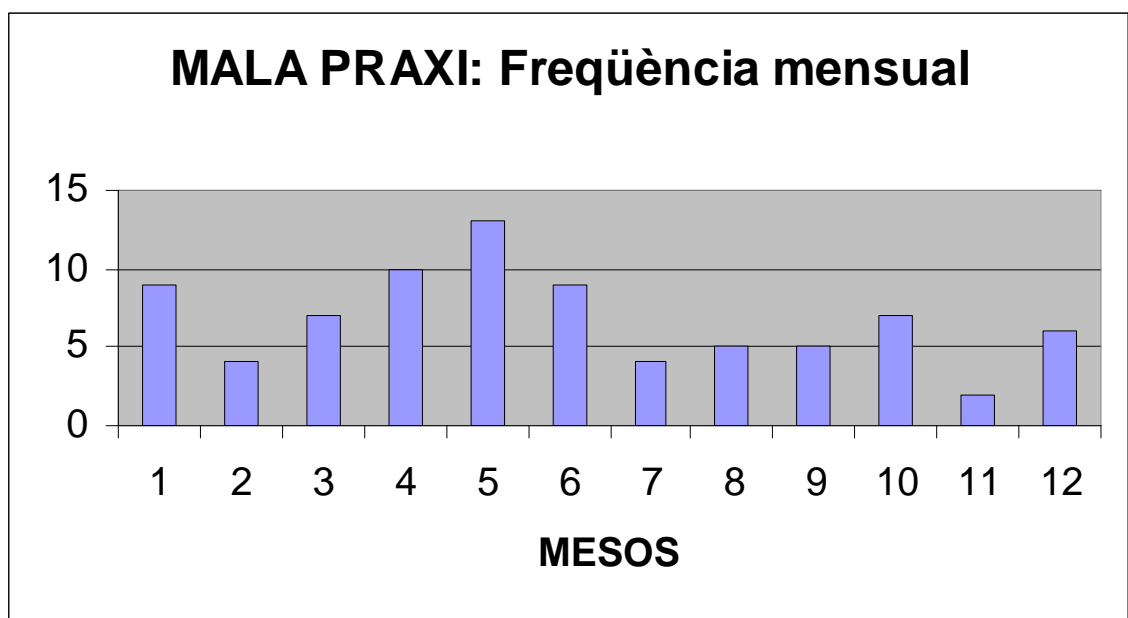

## Unitat de Queixes

La Unitat de Queixes ha estat constituïda en el mes de febrer de l'exercici 2004 amb l'objectiu de:

1. Elaborar uns protocols de valoració de les queixes rebudes a l'IMLC. Es tramita d'una manera uniforme mitjançant uns protocols d'actuació, es dona entrada a l'escrit de queixa, es registra i es comunica a la persona que ha interposat la queixa .
2. S'aporta a l'expedient tots els elements que puguin ajudar a resoldre la qüestió. Per aconseguir aquesta finalitat s'ha creat una comissió de queixes amb un responsable en cap, que valora de manera exhaustiva els documents aportats i fins i tot si es necessari demana informació externa a altres professionals.
3. Finalitzat aquest tràmit se li dona resposta per escrit a la persona que ha interposat l'escrit, respectant cadascuna de les seves pròpies peculiaritats.
4. Confeccionar un arxiu intern anual de les queixes rebudes i resoltes per l'IMLC, on es registren tots els documents rebuts de cada queixa per fer posteriorment una estimació al respecte.
5. Aquests tipus d'actuacions serveixen per avaluar i millorar el servei a l'Administració de Justícia i, en definitiva, als ciutadans.

Durant aquest any 2006 el nombre total d'assumptes tramitats per aquesta Unitat de Queixes ha estat de **14**. Entre els motius que originen les queixes destaquen els problemes amb la programació de les visites i el retràs en l'assistència de la visita mèdica.

## Violència Domèstica a la divisió de Barcelona Ciutat

### Expedients arribats als jutjats 2006

- VIDO 1: 2.164
  - VIDO 2: 1.825
  - VIDO BIS/3: 2.490
- TOTAL: 6.479

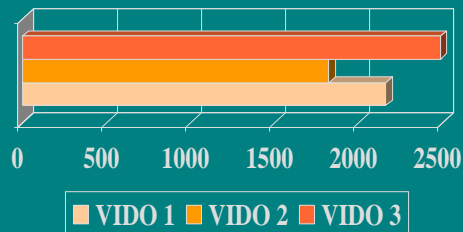

### Distribució per jutjats

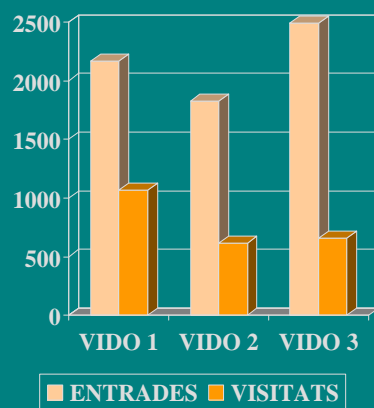

- ANY 2006

- VIDO 1: 1069
- VIDO 2: 614
- VIDO 3: 347+ 308

## Total persones visitades 2.338

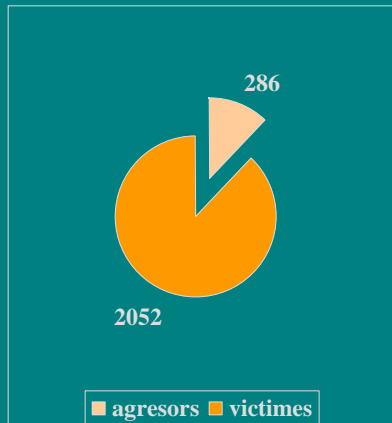

- Víctimes: 2.052
- Agressors: 286
- La mitjana d'edat de les víctimes és de 34,22 anys.
- Menors de 18 anys: 49
- La mitjana d'edat dels agressors és de 49 anys.

## VÍCTIMES

- Total víctimes arribades als jutjats: 6.479
- Total víctimes visitades: 2.338.
- Percentatge: 36 %

## Distribució per mesos

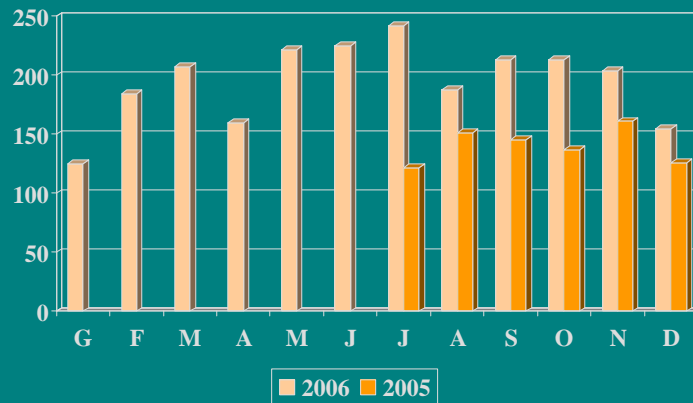

## TIPUS DE PERICIAL MF VÍCTIMES

- 1. LESIONS: 1838
- 2. INFORMES: 201
- 3. NO PRESENTAT: 212
- 4. PSIQUIÀTRIC/PSICOLÒGIC: 110
- És freqüent que es demani dos o tres tipus de pericial al mateix ofici.

## AGRESSORS

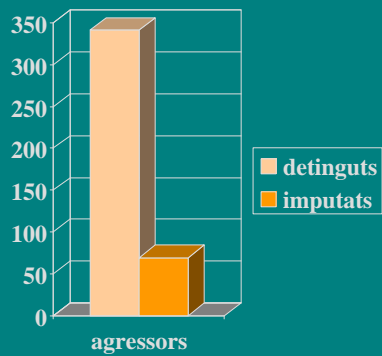

- Total: 410.
- 397 homes.
- 13 dones.
- 341 detinguts.
- 69 imputats.

## DETINGUTS

- Total detinguts any 2006: 1203.
- Hem visitat: 410.
- El percentatge és del 34%.

## AGRESSORS PER MESOS

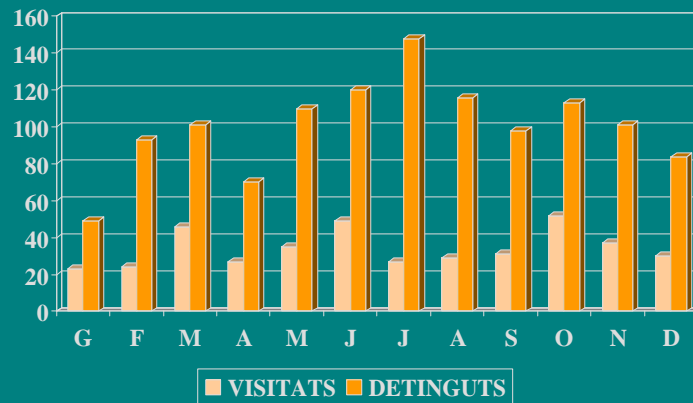

## TIPUS PERICIAL AGRESSORS

- ASSISTÈNCIA I/O LESIONS : 344
- INFORMES PEL JUTJAT: 66

## AGRESSORS PER JUTJATS

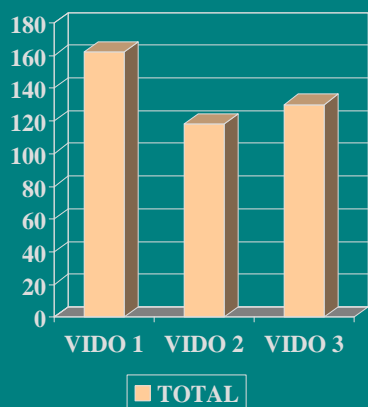

- ANY 2006

- VIDO 1: 162

- VIDO 2: 118

- VIDO 3: 130



## Servei de Guàrdia a la divisió de Barcelona Ciutat

AGRESSIONS SEXUALS*	104
ASSISTÈNCIA MÈDICA DETINGUTS**	1.561
<b>TOTAL</b>	<b>1.665</b>

\* Estan comptabilitzades quan el metge forense de guàrdia ens ha donat una còpia de l'informe.

\*\* Només estan comptabilitzats els que s'han visitat de dilluns a divendres.

### Assistència mèdica realitzada als detinguts a disposició dels jutjats de guàrdia de Barcelona ciutat

Durant les visites dels metges forenses als jutjats de guàrdia de Barcelona es visiten tots aquells detinguts que així ho sol·liciten (fent ús d'un dels seus drets com a persona detinguda), per voluntat pròpia o bé tot seguint les indicacions del jutge corresponent.

La finalitat d'aquesta memòria es recopilar les dades més importants recollides durant aquestes visites: dades demogràfiques, personals i mèdiques.

L'any 2006 s'han visitat 1.561 detinguts, la majoria han estat homes (89,3 % amb edats compreses entre els 18 i els 73 anys). Els grups majoritaris han estat els procedents de l'Estat Espanyol, dels països Àrabs, dels països d'Europa de l'Est i els vinguts de Sud-amèrica, en aquest ordre.

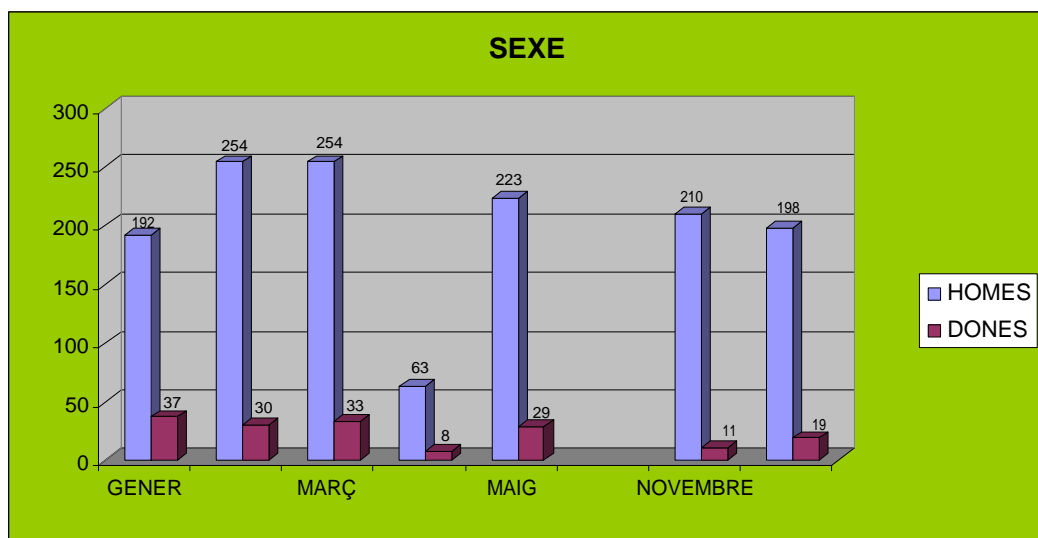
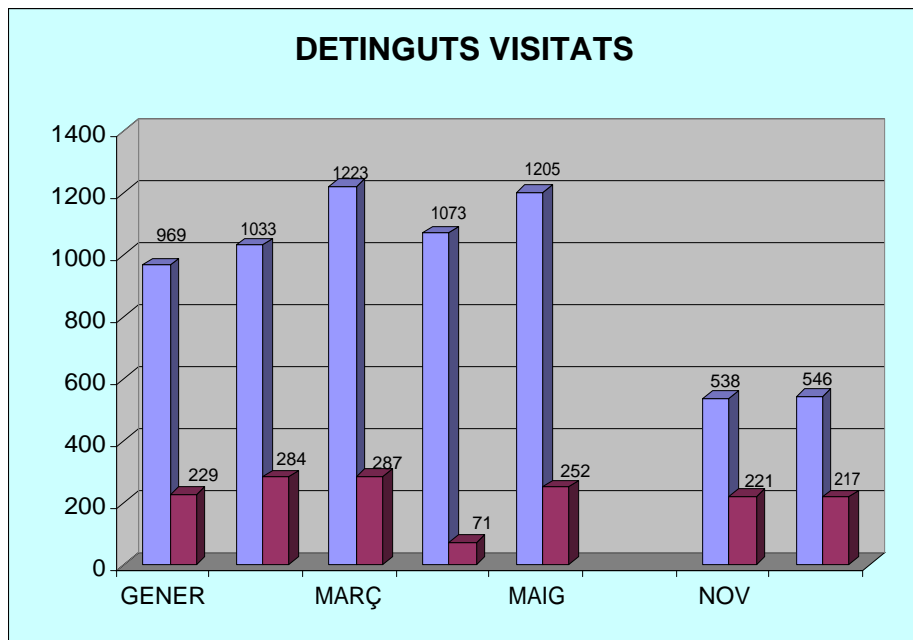

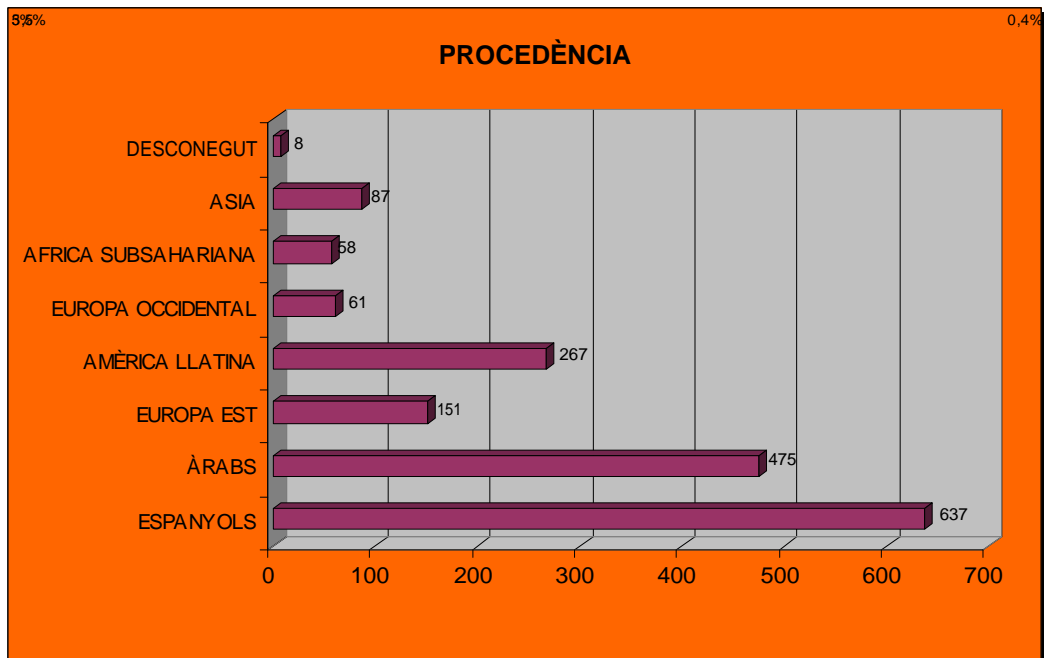

El principal **motiu de visita** han estat la drogodependència, també s'ha inclòs en aquest grup l'abstinència i l'ansietat directament vinculada al consum de drogues sense evidenciar abstinència. En un 34,5%, el dolor (cefalea, odontàlgia, gastritis, dolor ossi o muscular), en un 27,6%, l'ansietat en un 14,7%, les malalties físiques (o problemes o molèsties físiques que no poden considerar-se malaltia) en un 9,17% i les lesions en un 6,42%. S'han visitat un total de 12 dones embarassades

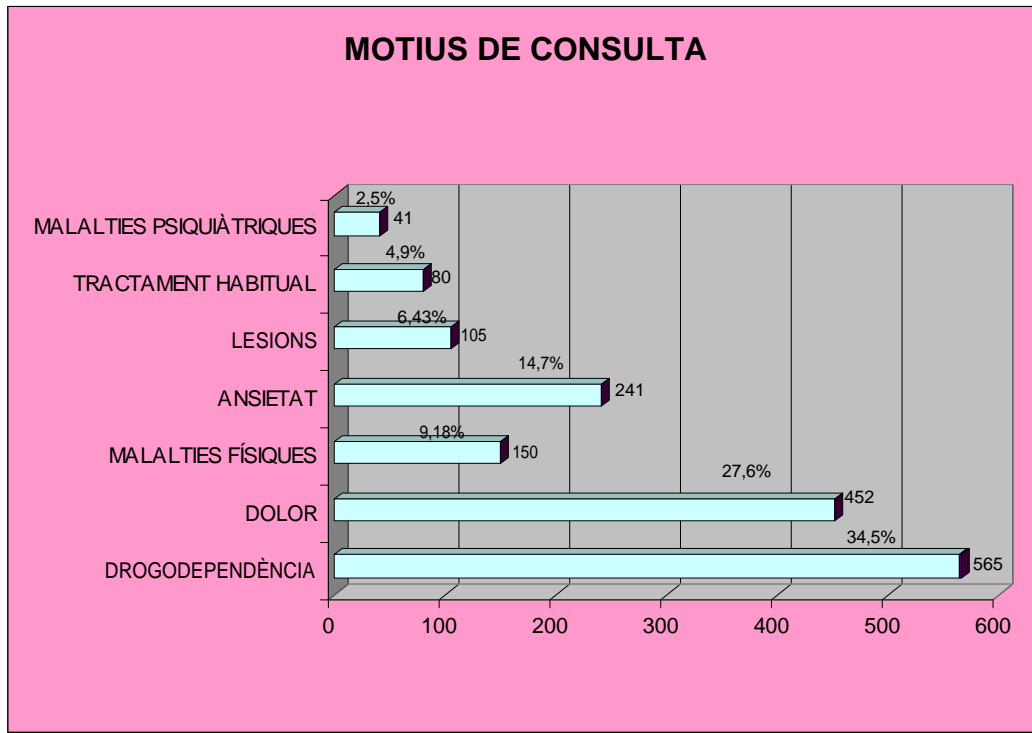

Un dels motius a destacar ha estat la **drogodependència**, present en un 36,2% dels visitats; d'aquests, un 60,8% afirmaven consumir més d'una droga al mateix temps. Continua destacant la via parenteral, en un 41,8%, tot i que també es fa un gran ús de la via fumada (33,8%).

La **droga més consumida** ha estat la cocaïna (per una mica més de la meitat dels consultats), tot i que és freqüent que es consumeixi amb heroïna (juntament o separades). Un 20,6% dels consumidors afirmen seguir tractament amb Metadona, tot i que molts ho fan de manera interrompuda o sense seguiment mèdic, i conjuntament amb heroïna i/o cocaïna. Continua present un important consum de haixix, un 13,8%, seguit molt de prop del consum d'alcohol (*gràfic 5: drogues més consumides*).

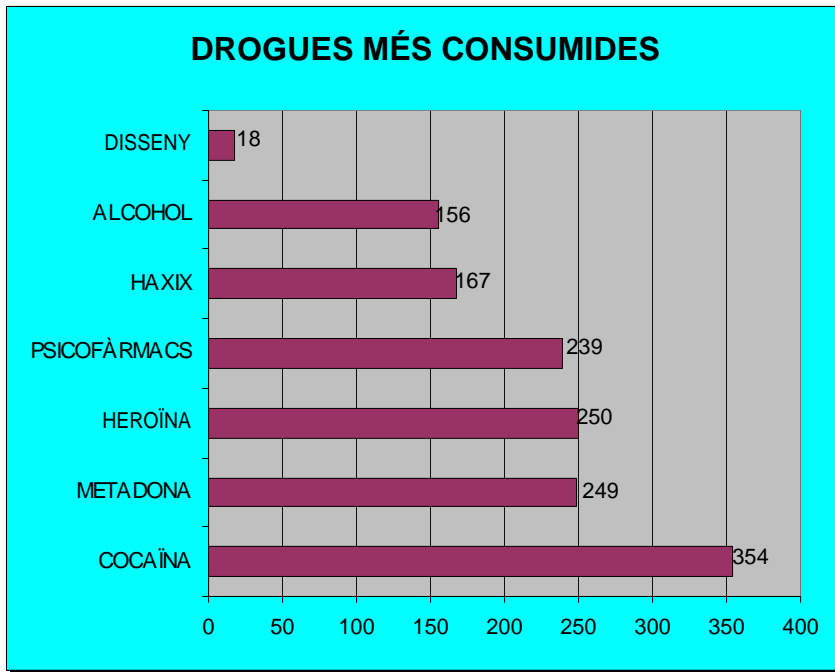

Les **malalties físiques** poden ser cròniques o agudes. Les més freqüents han estat els problemes respiratoris, sobretot l'asma. Seguidament la diabetis, l'epilèpsia i les cardiopaties (actuals o amb antecedents). El dolor, que pot ser considerat com a malaltia física aguda, es destaca a part, degut a la seva freqüència, un 27,6% en els motius de consulta.

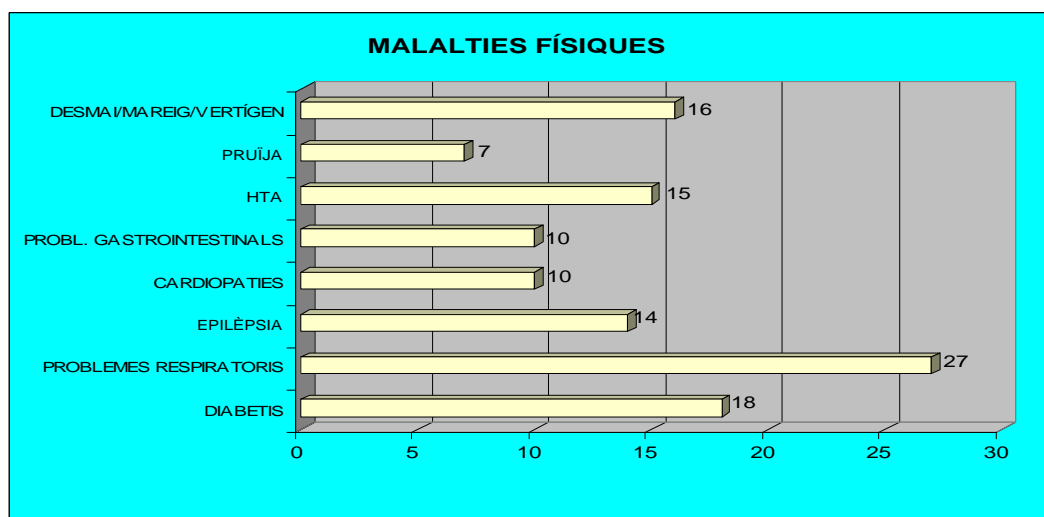

Les **malalties psiquiàtriques** més habituals han estat la depressió, l'esquizofrènia, i els trastorns de la personalitat, d'entre els que destaca el TLP (Trastorn límit de la Personalitat) la gran majoria seguia un tractament de manera habitual.

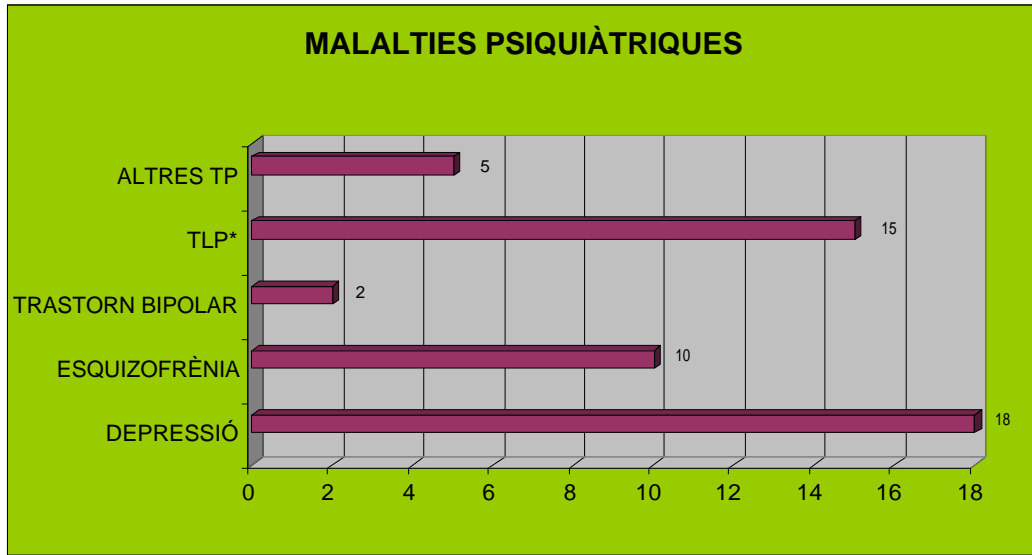

Els **tractaments** més habituals han estat, per aquest ordre: els analgèsics, el simptomàtic per a la drogoaddicció, els ansiolítics, cap tractament, l'administració de la pròpia Metadona, i el tractament habitual d'una malaltia aguda o crònica (*figura 8: tractaments*).

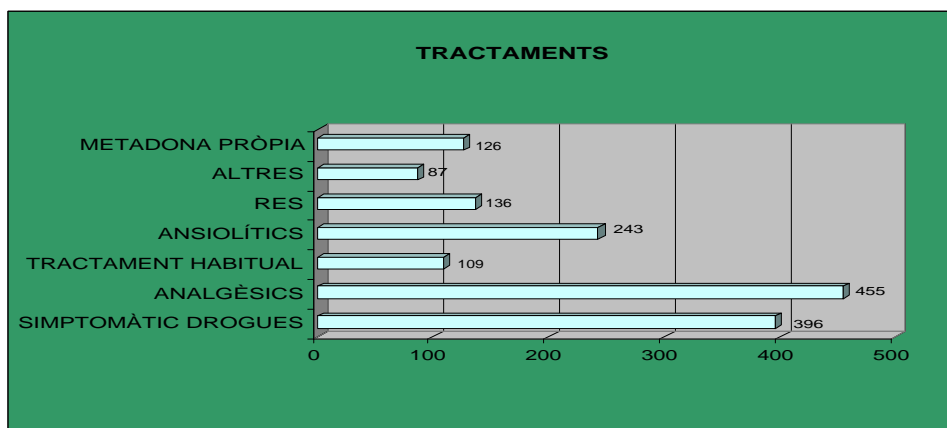

Durant aquest període s'han recollit un total de 23 mostres de sang cabells i orina.

## **Unitat de Psicologia**

L'UPs s'insereix dins del Servei de Clínica Medicoforense i porta 4 anys de funcionament. El seu àmbit d'actuació és el territori català.

Les principals activitats de la Unitat de Psicologia es desenvolupen en tres grans àrees: assistència, docència i investigació, que s'exposen a continuació:

### **Assistència**

L'activitat principal de la Unitat de Psicologia és l'assistència i l'auxili als metges forenses de l'IMLC en aquella casuística que ho requereixi. El requeriment dels metges forenses es divideix, d'una banda, en un reconeixement psicològic i, d'altra banda, en l'aplicació d'aquelles proves complementàries adients per a l'avaluació concreta d'alguns aspectes.

Tanmateix, la Unitat (UPs) també ha estat al servei dels jutjats, tribunals i fiscalies que han requerit la seva participació.

A continuació s'exposa la seva activitat en percentatges en funció de diverses variables.

El gràfic 1 mostra el percentatge de l'origen de la sol·licitud. La majoria de peticions (74%) van ser dels metges forenses.

**Gràfic 1. Origen de sol.licituds**

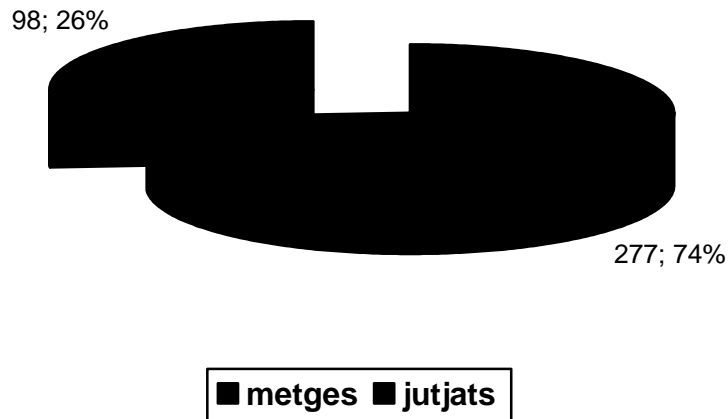

En referència amb els reconeixements de menors versus els adults, de la totalitat d'exploracions, el 12% han estat realitzades a menors, tal i com s'exposa al gràfic 2.

**Gràfic 2. Adults versus menors**

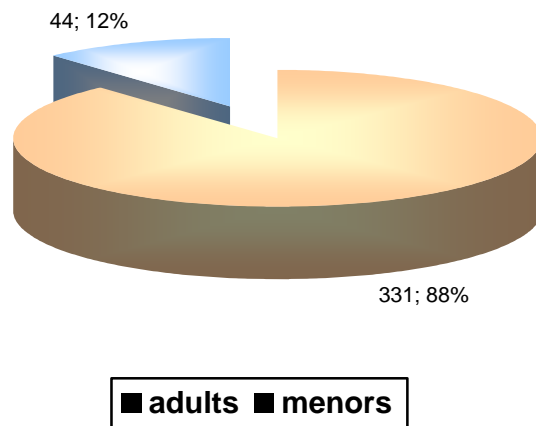

Seguidament, es mostren al gràfic 3 els percentatges de les sol.licituds segons les divisions de l'IMLC. S'observa que l'àrea de Barcelona és la que més sol.licituds ha tramitat seguida de Barcelona Comarques.

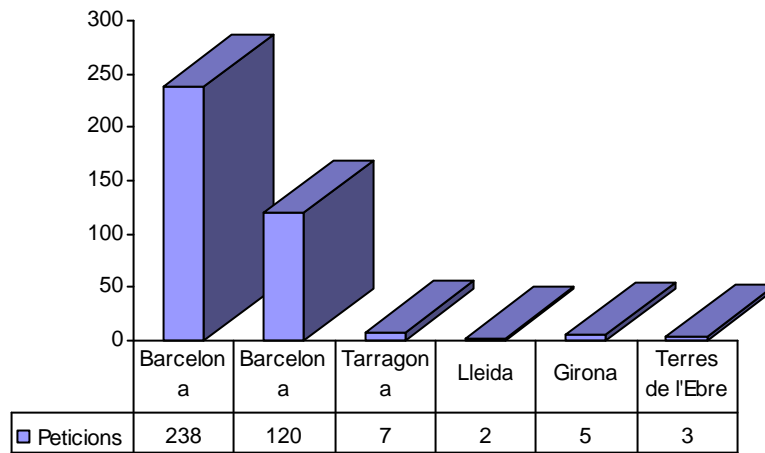

**Gràfic 3. Sol·licituds en funció de les divisions de l'IMLC**

A continuació, s'exposen les dades referents a l'evolució de la casuística en funció dels mesos de l'any. A la gràfica 4, s'observa que la casuística es manté en una discreta estabilitat, ja que es donen forces oscil·lacions en alguns mesos determinats. No obstant això, pel que fa a la comparativa d'enguany amb l'any anterior, la tendència general és positiva i creixent. Aquestes dades s'exposen a la gràfica 4 b).

Gràfic 4. Evolució de sol·licituds en funció dels mesos de l'any

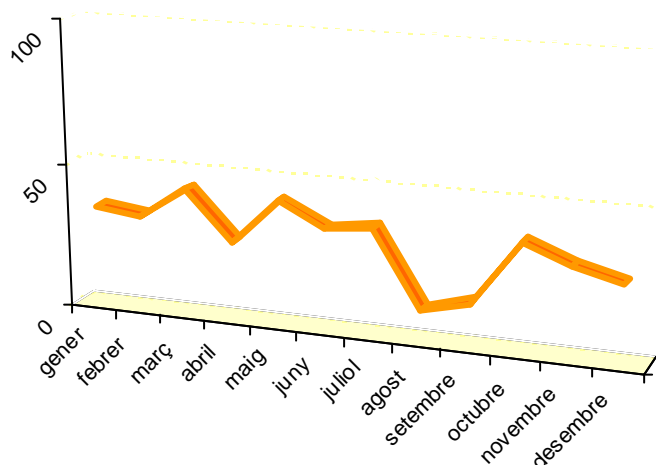

	gener	febrer	març	abril	maig	juny	juliol	agost	setembre	octubre	novembre	desembre
■	35	33	44	27	43	35	37	11	15	37	31	27

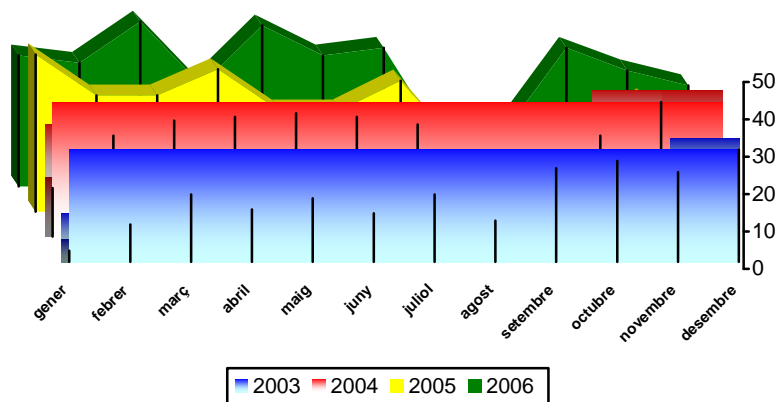

A la taula 1 es mostra la freqüència total de casos i la parcial (en percentatges) en funció del tipus de sol·licitud requerida. La majoria d'actuacions van consistir en exploracions de personalitat i psicopatologia. Les demandes d'exploracions del coeficient intel·lectual van ser les que van ocupar el segon lloc seguides de l'exploració neuropsicològica.

Taula 1. Freqüència de les actuacions de la UPs a l'IMLC.

AREAS		TOTAL PROVES	TOTAL SUBJECTES
PSICOMETRIA	personalitat i psicopatologia	212	353
	intel·ligència	83	
	neuropsicologia	58	
EXPLORACIÓ I PSICOMETRIA		91	91

Seguidament, al gràfic 5 es mostren els jutjats més freqüents on la UPs ha participat. La majoria d'actuacions han estat als Jutjats d'Instrucció seguides de les actuacions als Jutjats Penals i de l'Audiència Provincial. S'ha d'especificar que la Ups ha augmentat substancialment la seva assistència a judicis.

Gràfic 5. Percentatges casuística per Jutjats

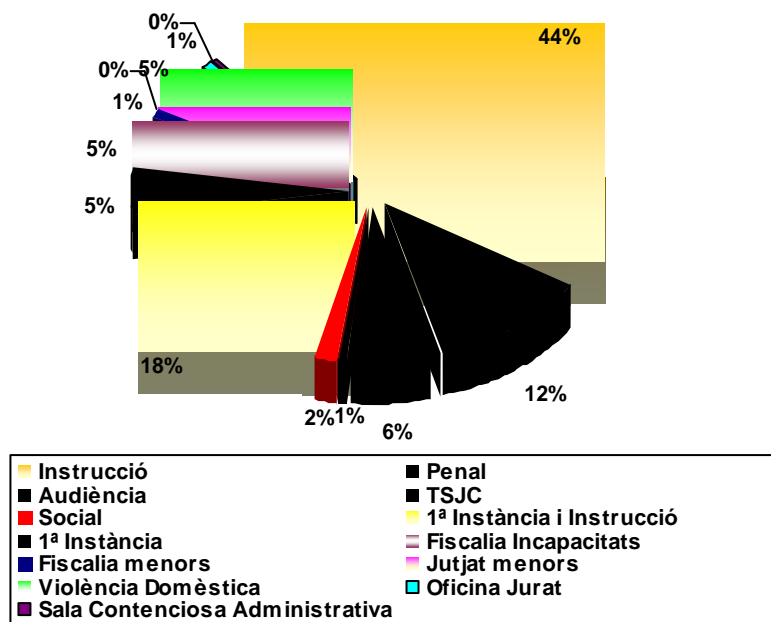

## **Servei de Laboratori Forense**

Les funcions del Servei de Laboratori Forense són les relatives a la realització d'anàlisis biològiques, d'hemogenètica, clíniques i de toxicologia, sens perjudici de les competències de l'Institut Nacional de Toxicologia i Ciències Forenses.

El Servei de Laboratori Forense actualment disposa de 5 centres: Collserola, Girona, Lleida, Tarragona, Terres de l'Ebre. A la Ciutat de la Justícia de Barcelona i l'Hospitalet de Llobregat s'instal·larà també un centre de laboratori que actuarà coma centre de referència de la resta de centres.

L'any 2006 hem posat en marxa la formació en qualitat per a l'aplicació de la norma ISO 17025 amb la finalitat d'aconseguir l'acreditació dels nostres laboratoris.

### **Realització d'anàlisis i serveis bàsics assistencials**

Es van realitzar les determinacions analítiques següents:

#### **Sang**

- digoxina
- paracetamol
- antidepressius tricíclics
- etanol
- àcid.valpròic
- fenitoïna
- fenobarbital, carbamazepines.
- HIV
- HC
- benzodiazepines

**Orina:**

- amfetamines
- barbiturats
- benzodiazepines
- cànnabis
- opiacis
- cocaïna
- metadona
- fenciclidina
- etanol

**Humor vitri:**

- ionograma
- glucosa
- creatinina
- lactato

**Altres Fluids:**

- bilis (alcohol)
- humor vitri (alcohol)
- contingut gàstric (alcohol)

### Estadístiques Laboratori de les Divisions Barcelona ciutat i comarques

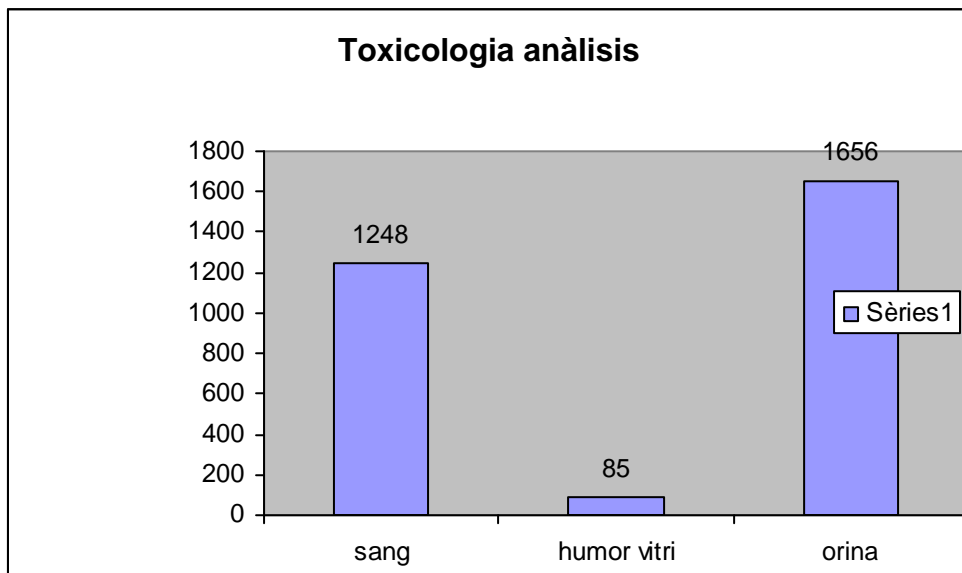
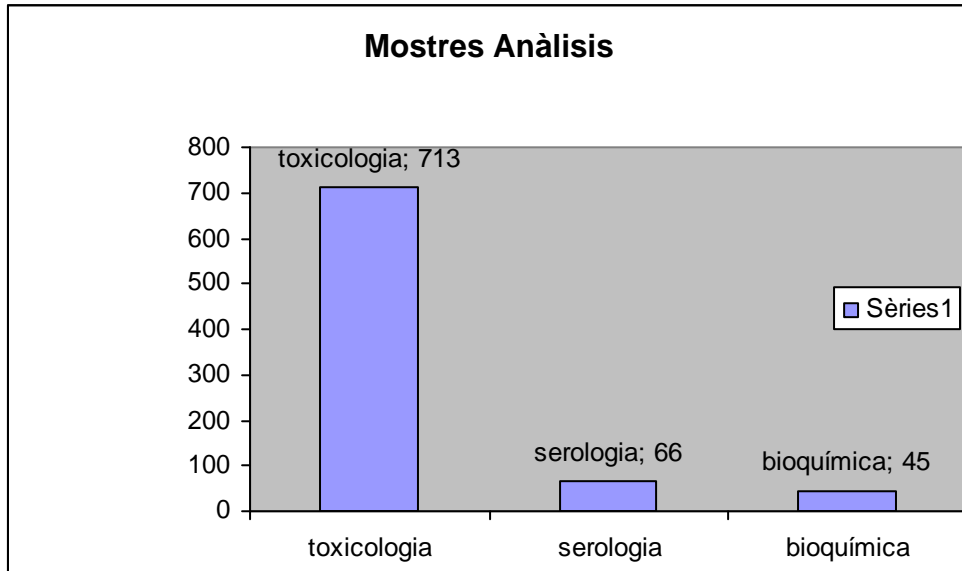

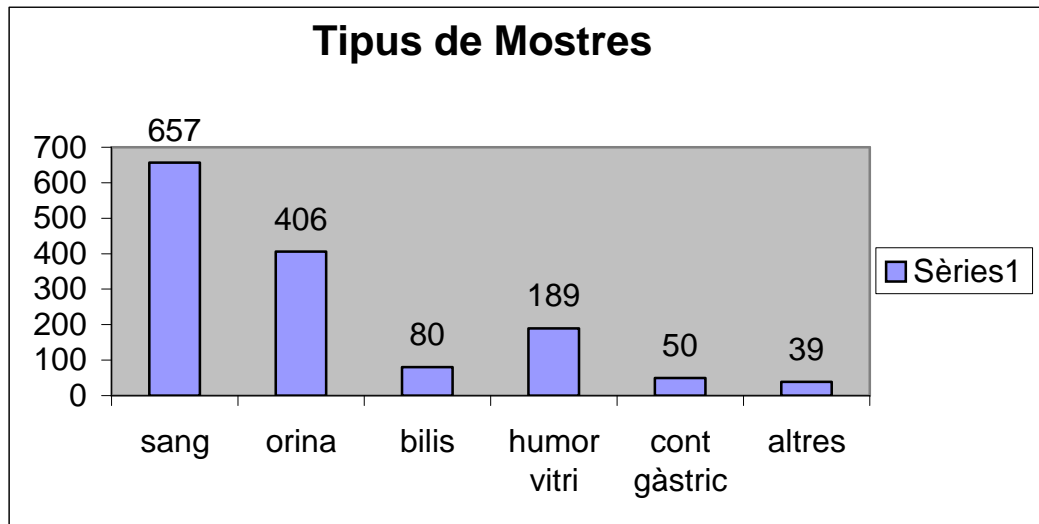

### Estadístiques Laboratori de la divisió de Lleida

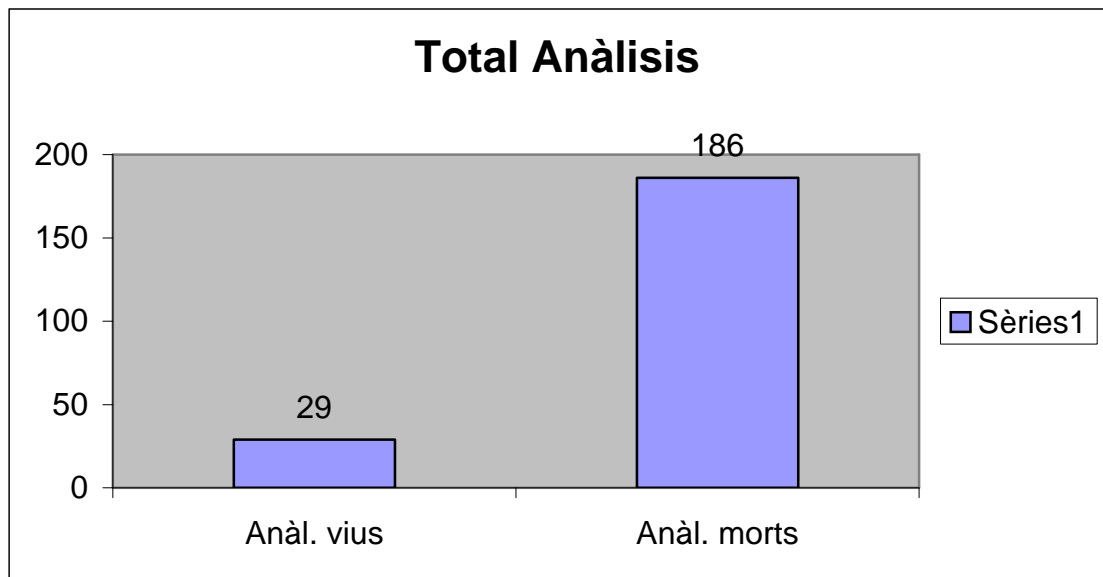

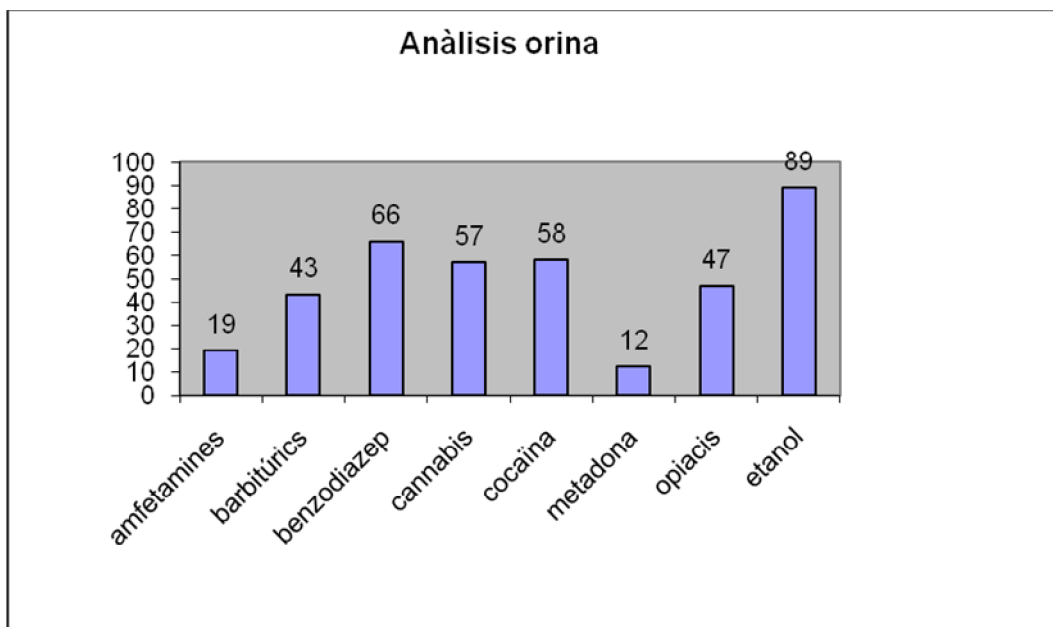
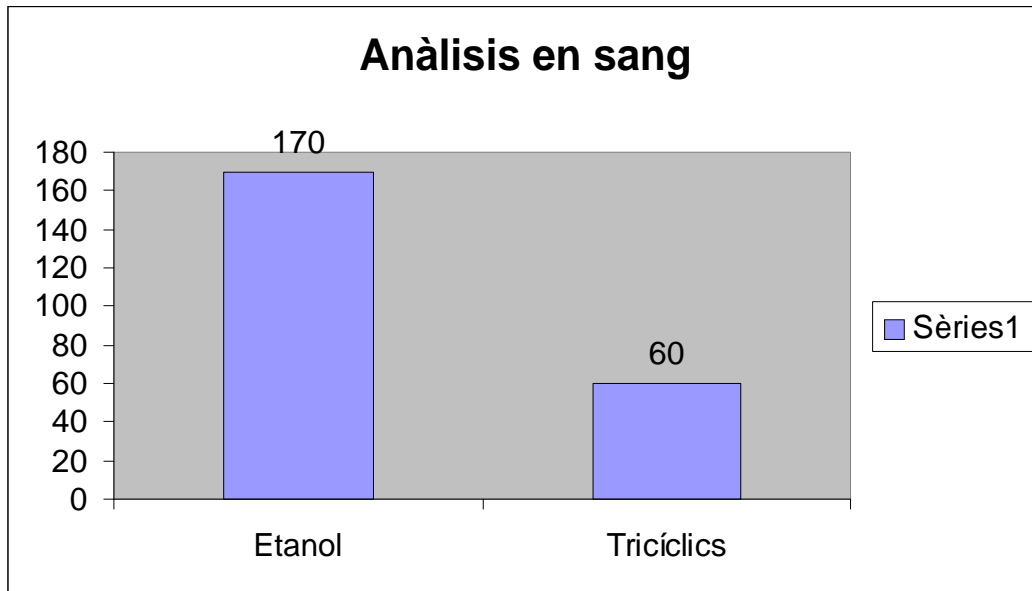



**Estadístiques Laboratori de la divisió de Tarragona**

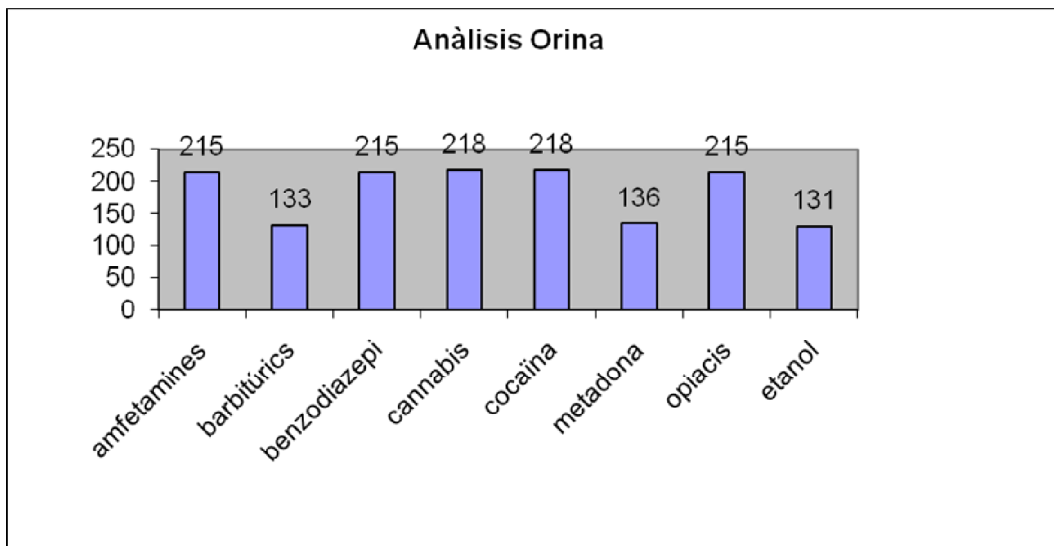
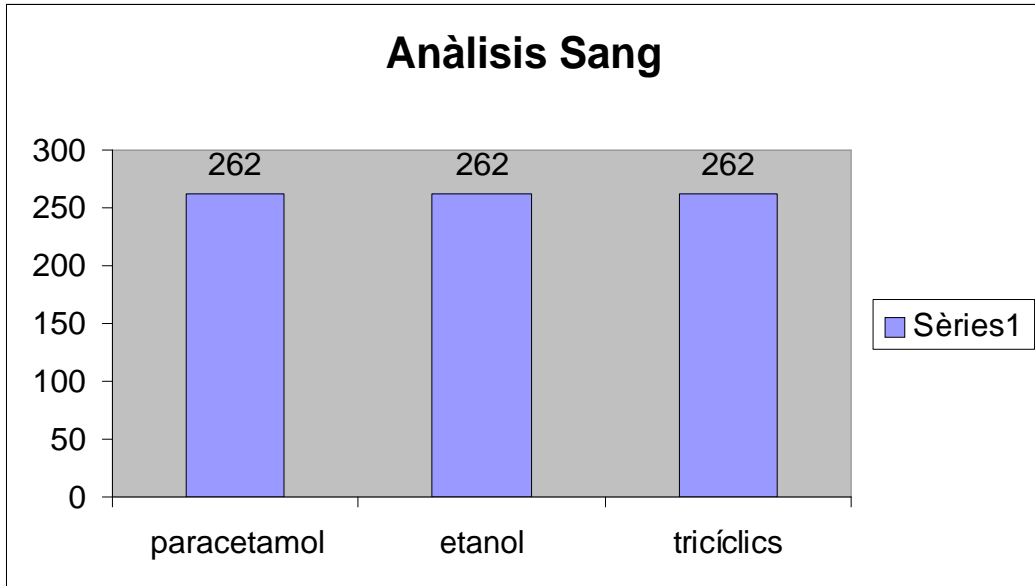

Estadístiques Laboratori divisió de Girona

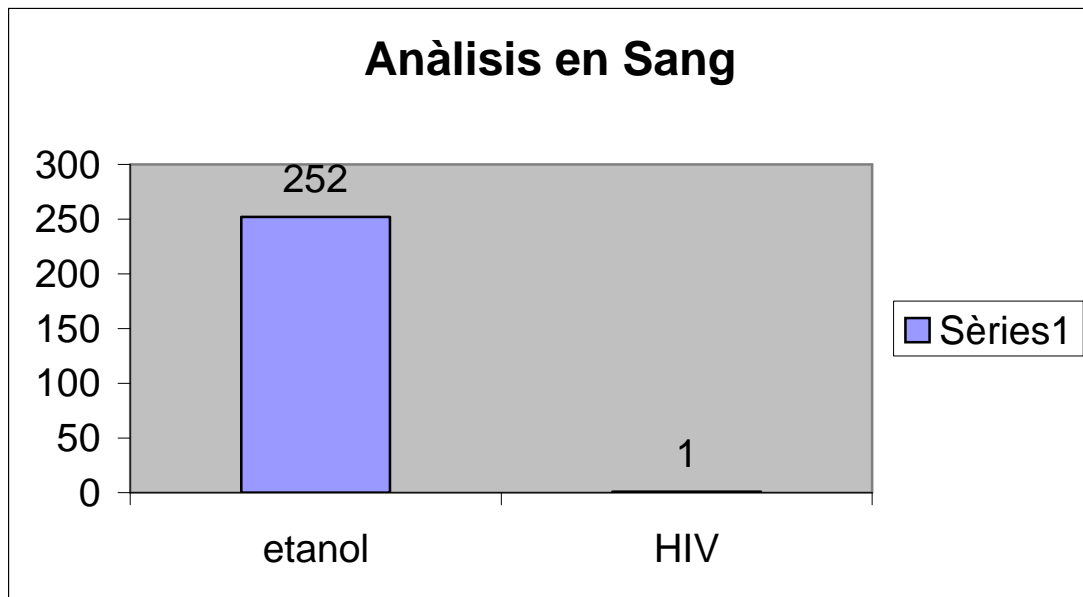
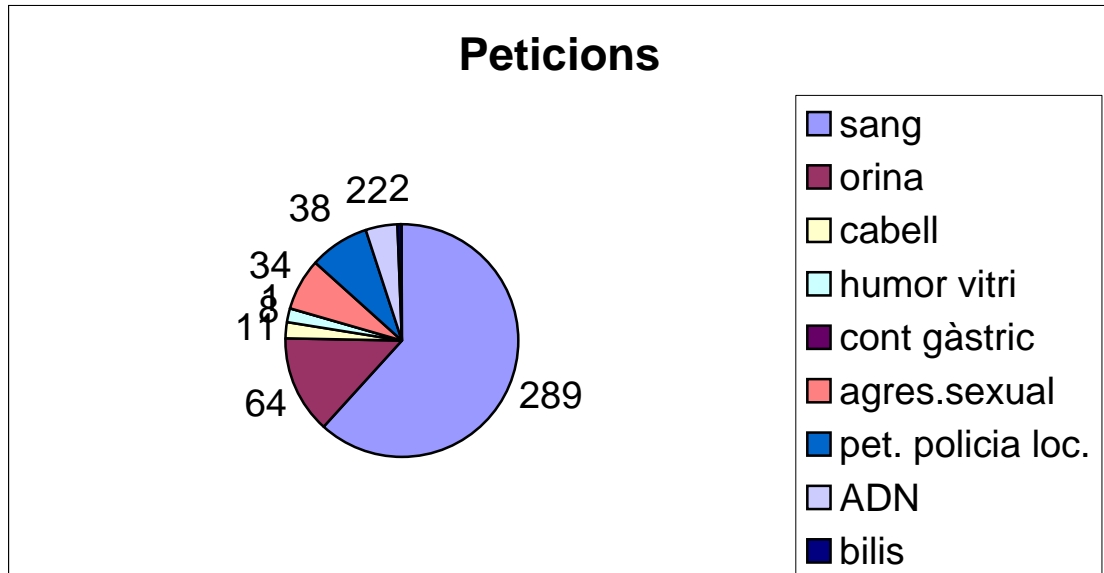

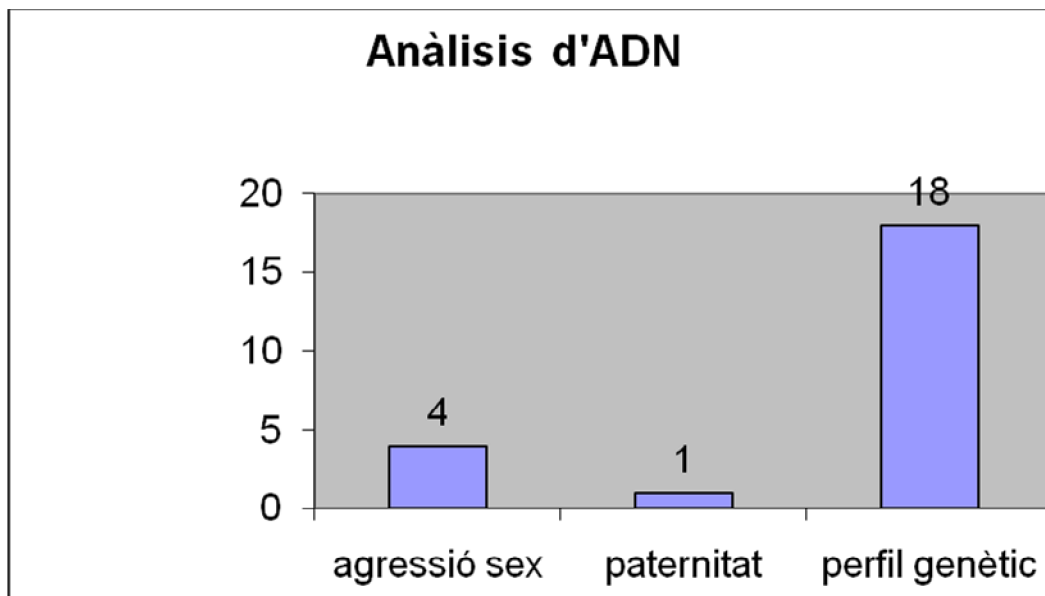
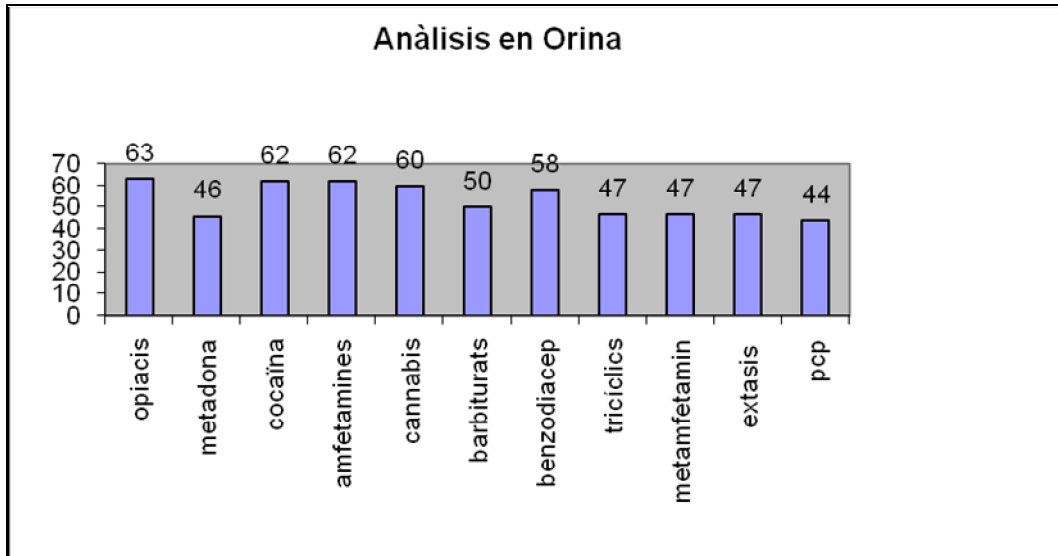

**Estadístiques Laboratori divisió de Terres de l'Ebre**

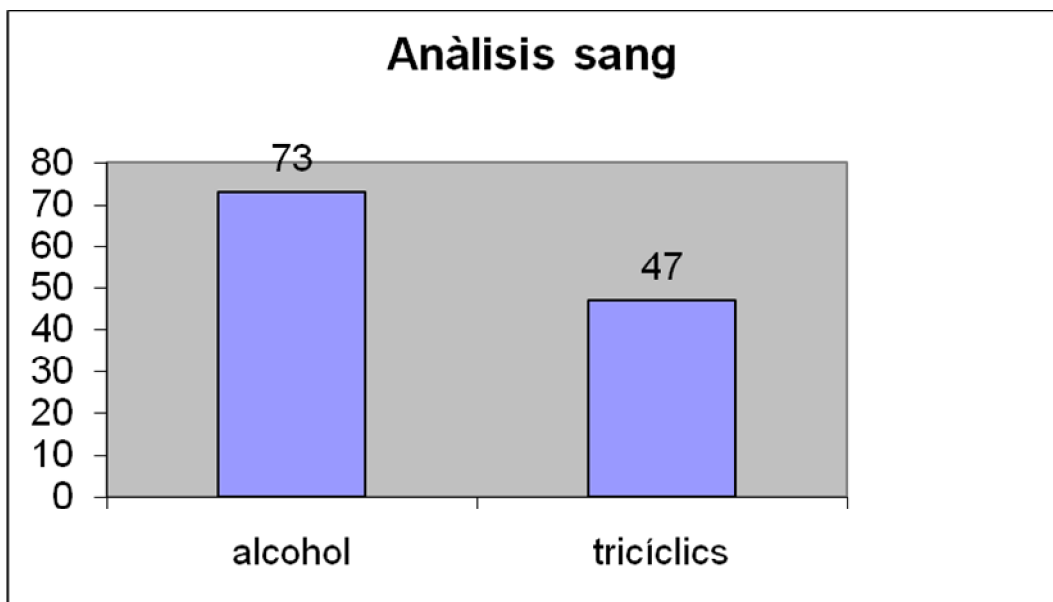
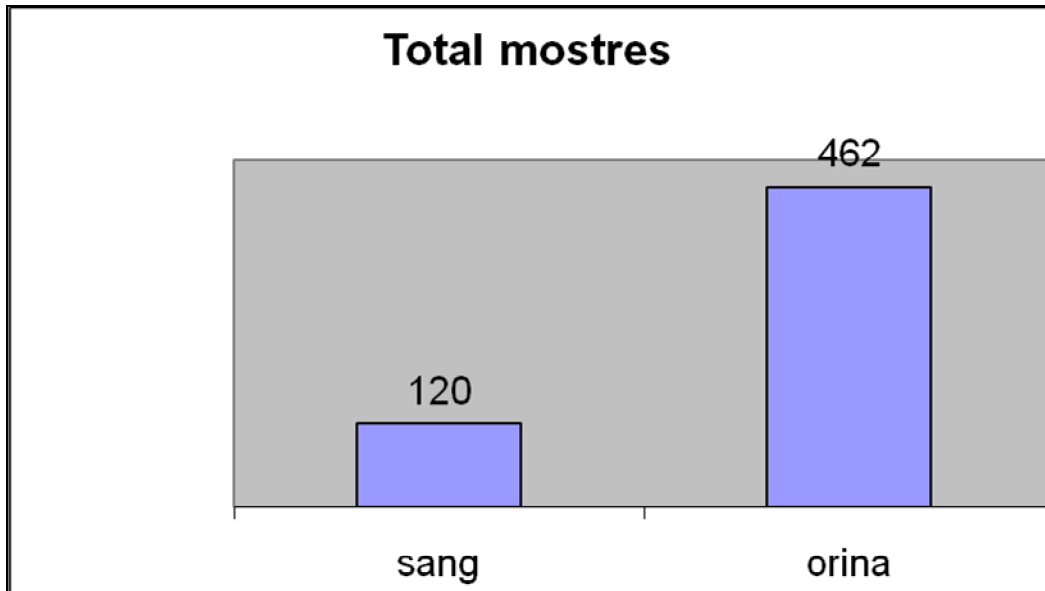

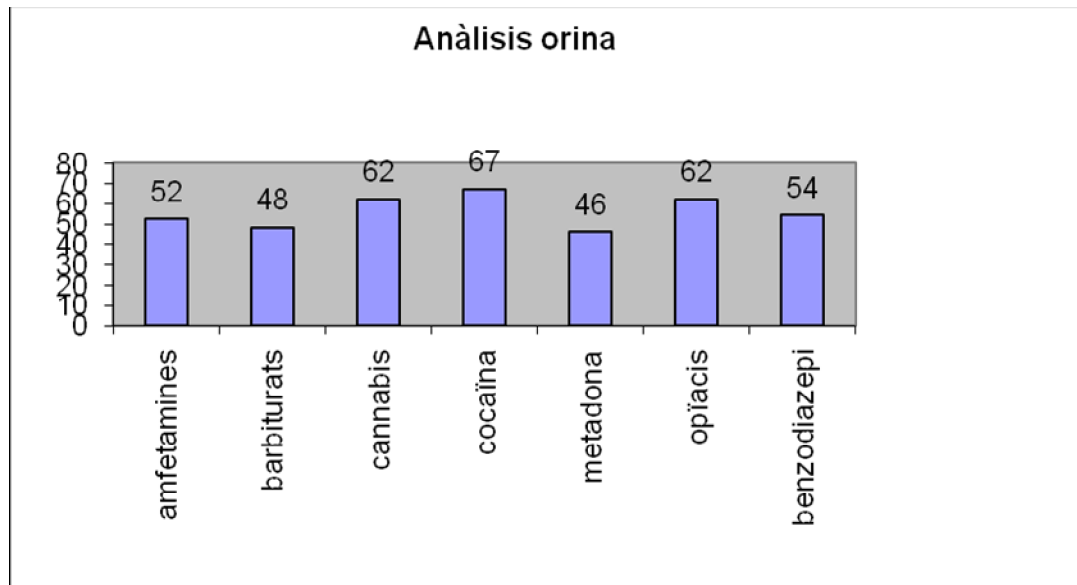

#### **Innovacions a nivell tecnològic:**

Aquest any s'ha dut a terme el trasllat definitiu del Servei de Laboratori Forense de Barcelona fins a les postres instal·lacions de Collserola i a la vegada hem incorporat els següents aparells i utilitatges: el cromatògraf de gasos, cromatògraf de gasos amb detector de masses, espectrofotòmetre UV-visible, estufa, balança de precisió, microscopi d'alta resolució, càmera digital adaptada al microscopi, Roavapor, assecador, vortex, una centrífuga.

#### **Innovacions tècniques.**

- a) Utilització i engegada del detector N-P acoblat al cromatògraf de gasos per a identificació i quantificació de substàncies directament o mitjançant tractament de derivatització. S'han identificat les drogues d'abús (cannabis, amfetamines, cocaïna, heroïna) i substàncies com el paracetamol, piracetan, alprazolam i cafeïna.

- b) Incorporació de forma rutinària del screening de drogues d'abús en sang (mètode Canada) amb resultats qualitius.
- c) Inici d'estudis i posada a punt de mètodes per a diverses excipients com cafeïna i alguns medicaments (deanxit).
- d) Inici d'estudi d'agressions sexuals mitjançant determinació de \*PSA en mostres vaginals i rentats vaginals i visualització directa d'espermatozoides mitjançant microscopi òptic.
- e) Determinació analítica de carboxihemoglobina en sang mitjançant espectrofotometriaUV-V

Pel que fa als laboratoris de la resta de divisions hem de destacar com a novetats d'enguany:

- Coordinació de treball als laboratoris de les divisions de l'IMLC
- Inici d'anàlisi d'alcohol per Cg a totes les divisions llevat de Terres 'Ebre -  
Inici d'anàlisi serològiques de HIV i HC
- Inici d'aplicació de tècniques de detecció de drogues en sang mitjançant enzimoinmunoassaig (mètode Canadà)

#### **Gestió derivada del Conveni amb el Servei Català de Trànsit**

- Dotació del cromatògraf de gasos-masses per part del SCT
- Aportació econòmica del SCT per valor de 4.000 € per al subministrament de reactius i consumibles
- Aportació de la casa Varian de 5.000 €
- Dotació de personal tècnic per part del SCT en concepte d'un becari durant un any.

## Servei de Patologia Forense

Les funcions del Servei de Patologia Forense són les relatives a la investigació medicolegal i realització d'autòpsies en tots els casos de mort violenta o sospitosa de criminalitat que succeeixin a Catalunya sempre que siguin ordenades per l'autoritat judicial o pel Ministeri fiscal i la identificació de cadàvers i restes humanes.

Actualment del Servei de Patologia Forense depenen dues seccions:

- a) La Secció d'Anatomia Forense
- b) La Secció d'Histopatologia

Durant l'any 2006, es van fer un total de **3.937 autòpsies**, i segons les divisions de l'IMLC, la seva distribució va ser la següent:

Barcelona ciutat	999
Barcelona comarques	1.608
Girona	543
Lleida	287
Tarragona	395
Terres de l'Ebre	287
<b>TOTAL</b>	<b>3.937</b>

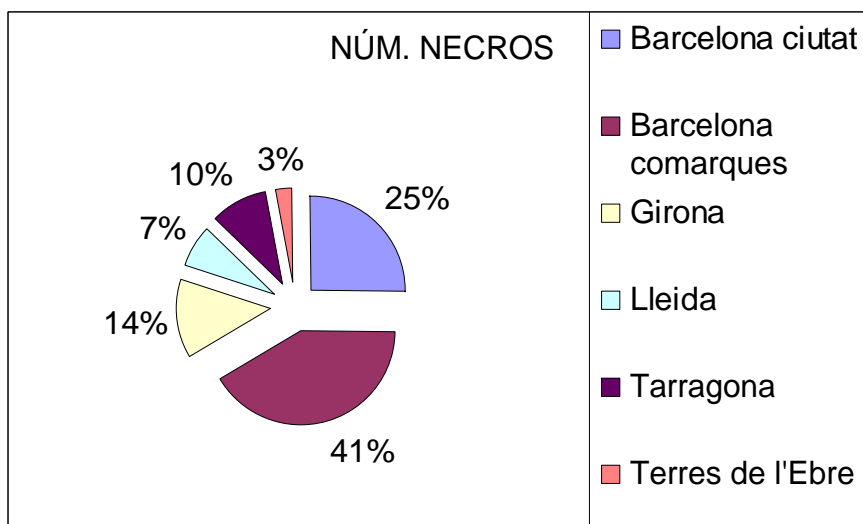

### Divisió de Barcelona Ciutat

Les morts naturals són les més freqüents: 551 (55,15%), seguides de les morts accidentals: 251 (25,12 %), els suïcidis: 131 (13,11 %), amb molta menys freqüència els homicidis: 18 (1,80%) i morts indeterminades 48 (4,8 %)

### Homicidis divisió de Barcelona ciutat

Pel que fa als homicidis: 8 casos per armes blanques, i 1 cas per arma de foc. Dels 3 homicidis de mecanisme complex mixt, un va ser per arma blanca més objecte contundent, un altre per arma de foc més objecte contundent i un altre per submersió.

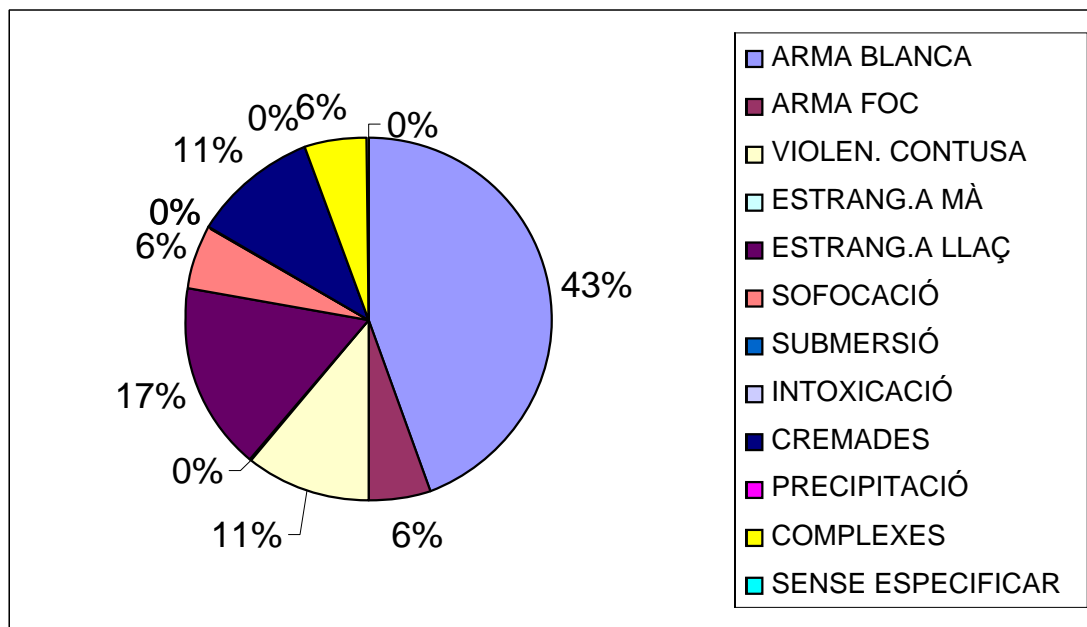



**Morts naturals divisió Barcelona ciutat**

Les morts naturals diagnosticades al llarg de 2006 en aquesta divisió van ser 551, de las quals 295 van tenir un origen cardíac, 85 un origen respiratori, 33 vasculars, 53 digestives, 35 cerebrals, 6 infeccioses, 3 sense especificar, 10 amb origen neoplàsic i 3 un origen renal, 4 morts sobtades. Durant el 2006 es van practicar 24 autòpsies de cadàvers en avançat estat de putrefacció.

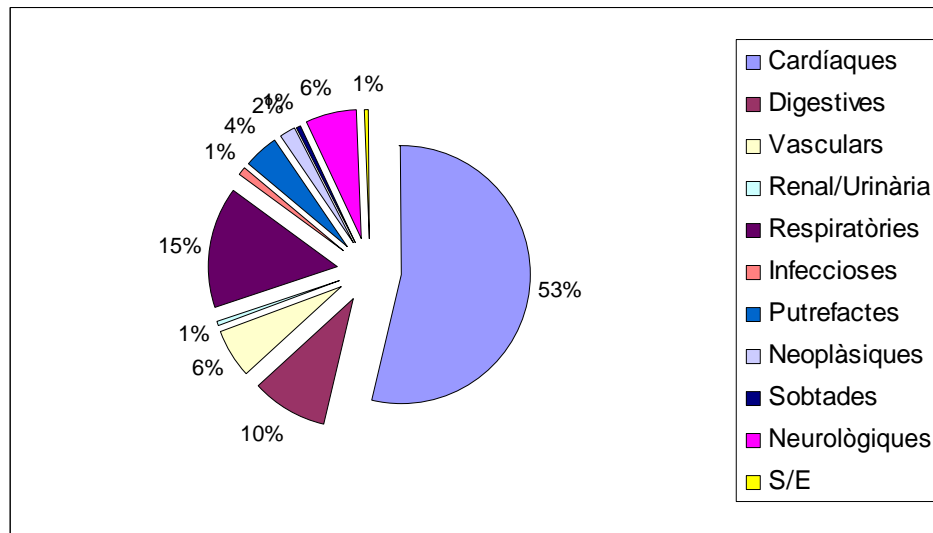

Pel que fa a la distribució per sexes, tant en els homes com en les dones predominen les morts de causa cardíaca, seguides per les d'origen respiratori i digestiu.

**Gràfic mots naturals en la població masculina**

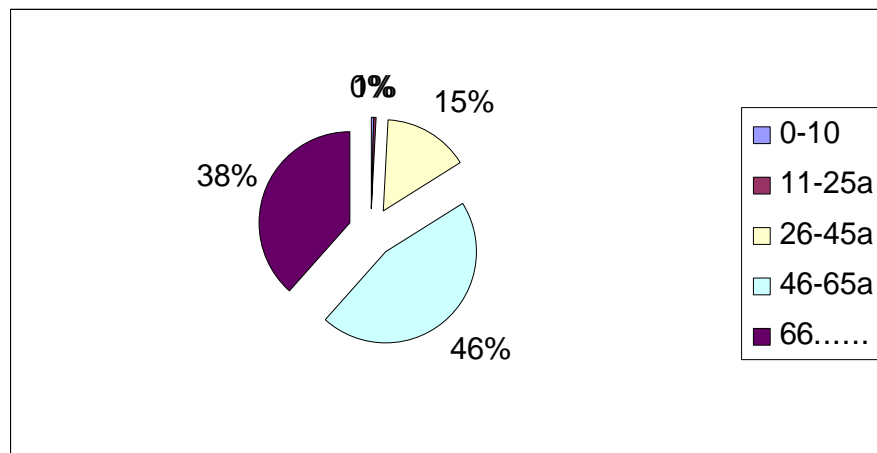

Gràfic morts naturals en la població femenina

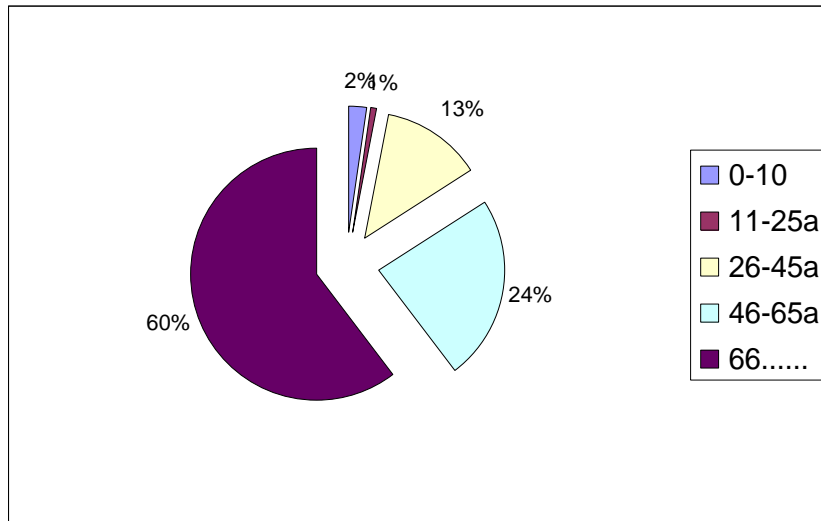

**Morts accidentals a la divisió de Barcelona ciutat**

Pel que fa a les morts accidentals, destaquen les morts per accident de trànsit, seguides en ordre de freqüència per les reaccions adverses a drogues, les quals són molt més habituals en persones de sexe masculí.

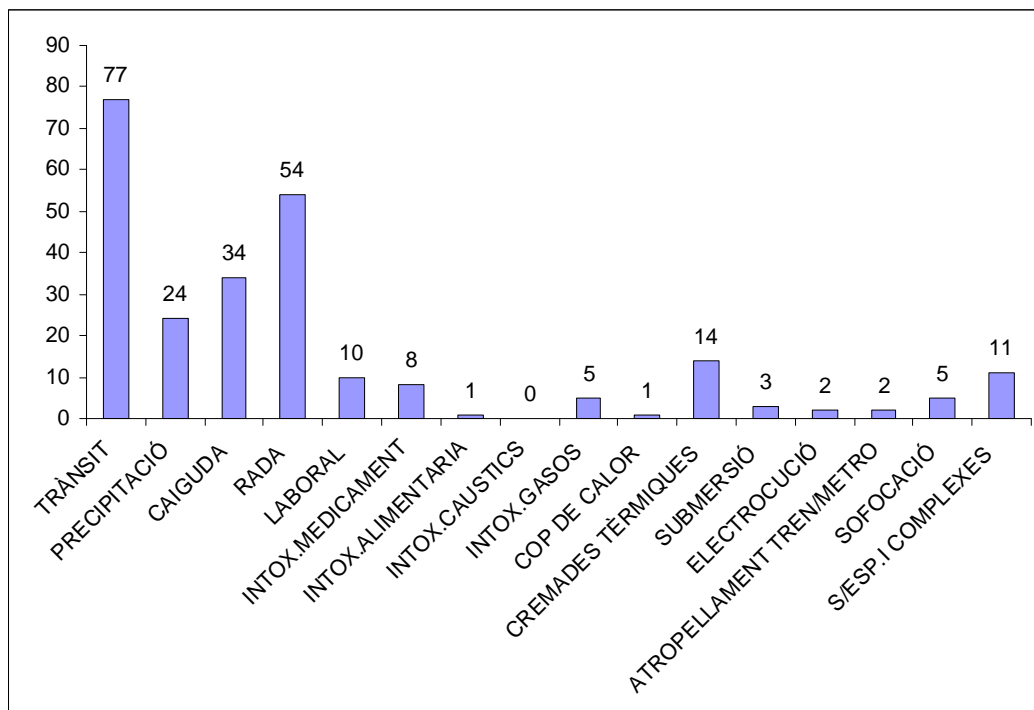

RADA: reacció adversa a les drogues d'abús

### Suïcidis en la divisió de Barcelona ciutat

La màxima freqüència de suïcidis es va produir durant el mes de juliol i al llarg de tot l'any va ser superior en el sexe masculí, i sobretot a la franja entre 26-45 anys.

El mitjà més habitual, amb molta diferència, va ser la precipitació (64 casos), seguida del penjament (32 casos), d'un total de 131.

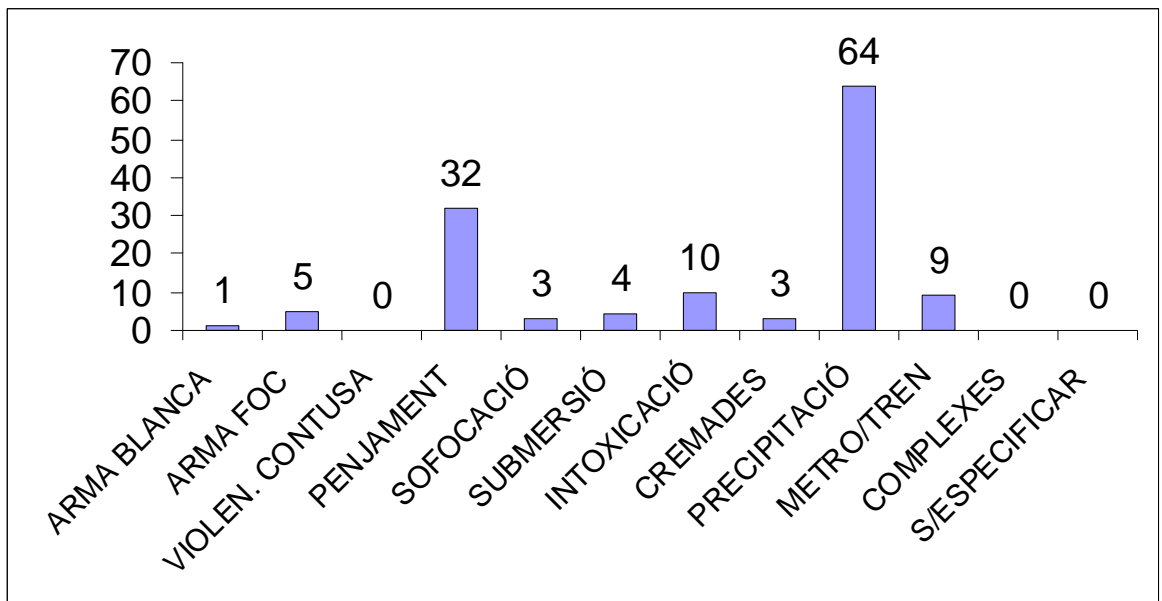

**Gràfic de suïcidis per mesos**

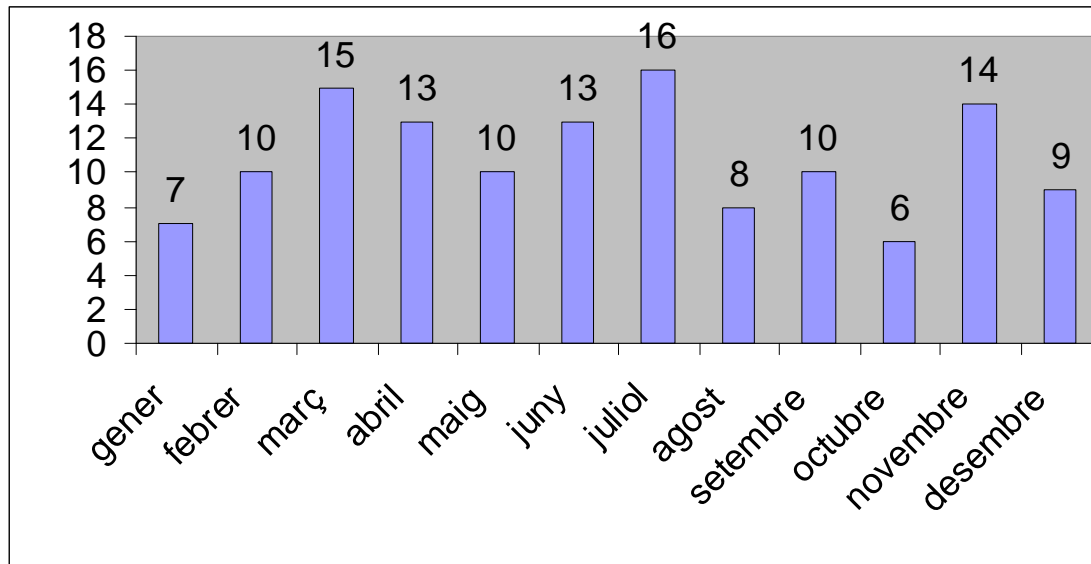

## Unitat d'Antropologia – Odontologia

Durant l'any 2006 s'han fet 22 estudis antropològics i *antropomètrics*, dels quals 8 eren esquelets complets, 13 eren altres restes. D'aquestes restes en 4 casos es tractava de cranis i en 9 d'altres peces esquelètiques. L'altre cas es va tractar de restes d'origen animal.

Pel que fa als estudis odontològics realitzats durant l'any 2006 a la divisió de Girona per la metgessa forense Dra. Anna Hospital i Ribas han estat els següents:

Tipus estudi	Núm. casos
Extracció de maxil·lars	12
Odontograma	12
Fotografies	12
Radiografia	9
Models d'estudi	6
Blanquejament i conservació	12
<b>Total</b>	<b>63</b>

### Etiologia:

- 1 accident laboral
- 4 accident d'helicòpter a Lleida
- 4 possibles morts violentes
- 1 suïcidi
- 2 estudis antropològics

### Resultats:

- 6 identificacions completes
- 1 identificació compatible odontològica i de forma completa DNA
- 2 pendents d'identificar
- 3 identificats per DNA

Els informes de casos de malpraxis odontològica han estat 6 en total.

## Divisió de Barcelona Comarques

PARTIT JUCICIAL	NÚM. AUTÒPSIES	DIVISIÓ 2		DIVISIÓ 3		
		Baix Llob.	Area Sud	Vallès	Nord Mares	Central
Arenys	93				93	
Badalona	156				156	
Berga	21					21
Cerdanyola	62			62		
Cornellà	29	29				
El Prat	28	28				
Esplugues	14	14				
Gavà	77	77				
Granollers	105			105		
Igualada	52					52
L'Hospitalet	240	240				
Manresa	86					86
Martorell	42		42			
Mataró	97				97	
Mollet	*					
Rubí	26			26		
Sabadell	104			104		
Sant Boi	35	35				
Sant Feliu	69	69				
Sta.Coloma	48				48	
Terrassa	65			65		
Vic	49					49
Vilafranca	36		36			
Vilanova	74		74			
<b>TOTAL</b>	<b>1608</b>	<b>492</b>	<b>152</b>	<b>362</b>	<b>394</b>	<b>208</b>

\* Les autòpsies del partit judicial de Mollet del Vallès estan incloses dins el partit judicial de Granollers

**Tipus i etiologia medicolegal per partits judicials:**

	Arenys	Berga	Cornellà	El Prat	Esplugues	Gavà	Granollers-Mollet	Igualada	L'Hospitalet	Manresa	Martorell	Mataró	Sabadell	Sant Boi	Sant Feliu	Terrassa	Vic	Vilafraanca	Vilanova
NATURALS	57	9	18	17	6	39	58	42	130	33	19	51	44	19	52	26	22	12	34
ACCIDENTALS	19	4	7	9	3	20	32	8	91	33	14	19	40	8	10	18	16	15	28
SUÍCIDA	14	8	4	2	4	14	15	1	19	9	9	23	18	8	4	15	8	8	9
HOMICIDA	3	0	0	0	1	4	0	1	0	2	0	4	1	0	3	2	2	1	3
INDETERMINADES	0	0	0	0	0	0	0	0	0	9	0	0	1	0	0	4	0	0	0
<b>TOTALS</b>	<b>93</b>	<b>21</b>	<b>29</b>	<b>28</b>	<b>14</b>	<b>77</b>	<b>105</b>	<b>52</b>	<b>240</b>	<b>86</b>	<b>42</b>	<b>97</b>	<b>104</b>	<b>35</b>	<b>69</b>	<b>65</b>	<b>48</b>	<b>36</b>	<b>74</b>

Al mes de maig va entrar en funcionament el **Servei de Patologia Forense de Collserola**, la qual cosa es va traduir en el trasllat a les noves instal·lacions de les sales d'autòpsia dels partits judicials de Cerdanyola, Rubí, Mollet, Badalona i Santa Coloma i el consegüent tancament de les antigues sales. El nombre total d'autòpsies realitzades van ser 100, de les quals 78 van ser homes i 22 dones.

D'aquestes 100 autòpsies, 30 van ser morts naturals, 22 morts accidentals: 19 suïcidis, i 10 homicidis.

Com a innovació tecnològica hem de destacar la instal·lació a Collserola d'un aparell de radiologia amb la finalitat de practicar estudis radiològics en els casos de morts d'una determinada complexitat. L'any 2006 es van realitzar un total de 10 estudis d'aquest tipus.

## Divisió de Girona

La Divisió de Girona disposa de 9 sales on es van fer 543 autòpsies: 299 qualificades com a morts naturals, 180 accidents, 54 suïcidis i 10 homicidis.

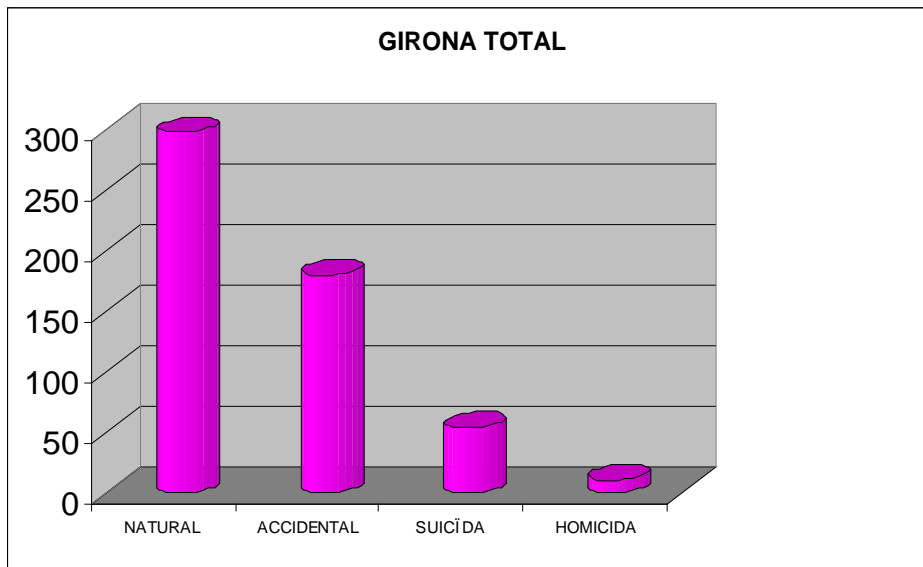

## GIRONA CIUTAT

<b>1. CAUSES NATURALS</b>	<b>50</b>
<b>2. CAUSES VIOLENTES:</b>	<b>83</b>
Suïcidis	16
Homicidis	4
Accidentals	63
<b>TOTAL naturals i violentes</b>	<b>133</b>

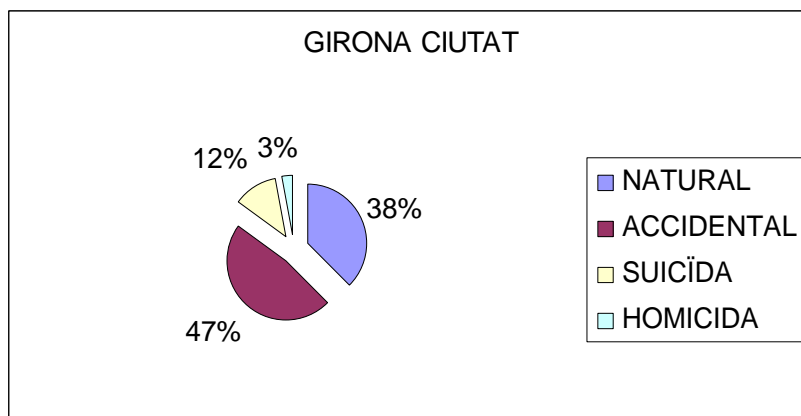



**BLANES**

<b>1. CAUSES NATURALS</b>	<b>58</b>
<b>2. CAUSES VIOLENTES</b>	<b>15</b>
Suïcidis	4
Homicidis	1
Accidentals	10
<b>TOTAL naturals i violentes</b>	<b>73</b>

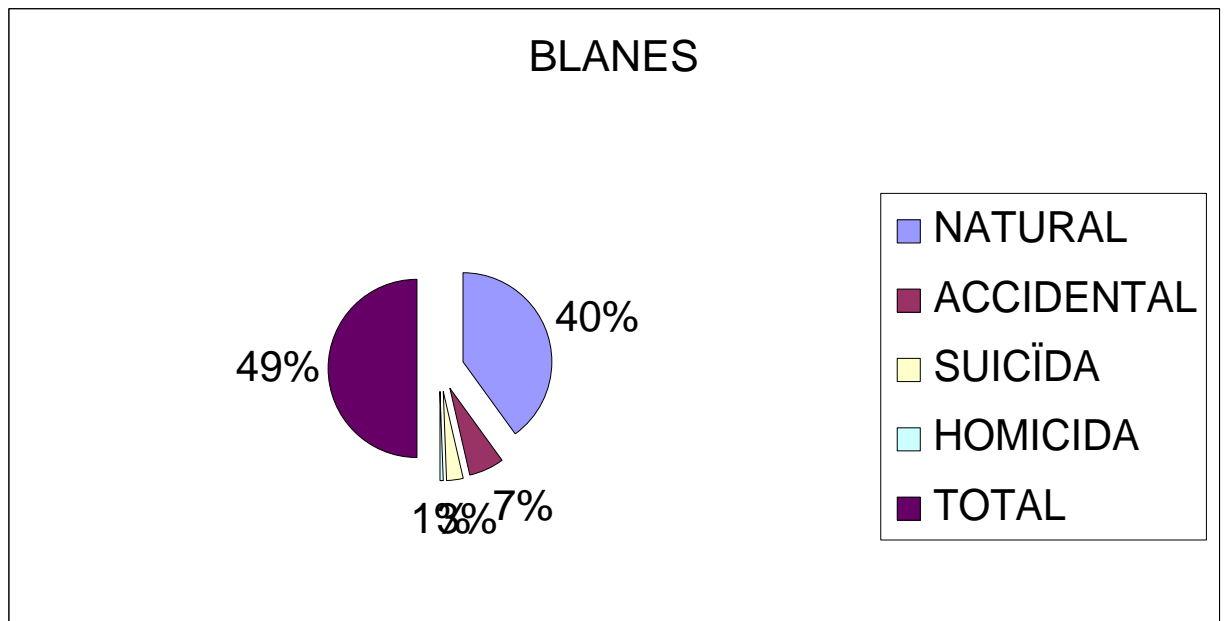

**FIGUERES**

<b>CAUSES NATURALS</b>	<b>96</b>
<b>2. CAUSES VIOLENTES</b>	<b>58</b>
Suïcidis	13
Homicidis	3
Accidentals	42
<b>TOTAL naturals i violentes</b>	<b>154</b>

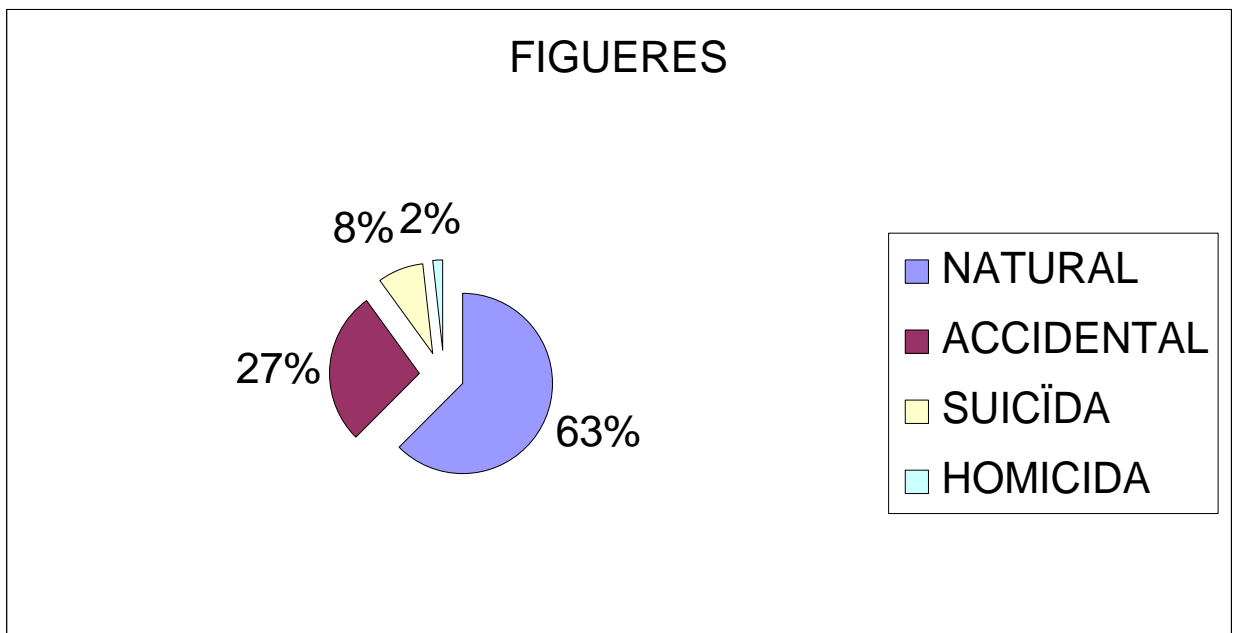

**SANTA COLOMA DE FARNERS**

<b>1. CAUSES NATURALS</b>	<b>24</b>
<b>2. CAUSES VIOLENTES</b>	<b>34</b>
Suïcidis	7
Homicidis	1
Accidentals	26
<b>TOTAL naturals i violentes</b>	<b>58</b>

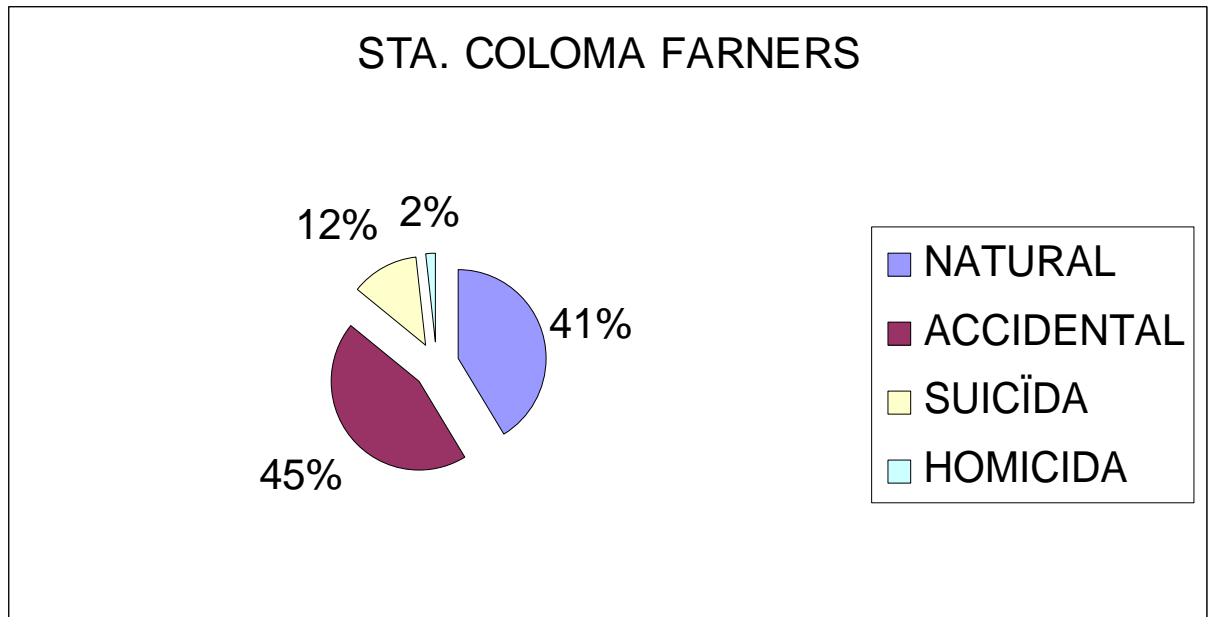

**PUIGCERDÀ**

<b>1. CAUSES NATURALS</b>	<b>3</b>
<b>2. CAUSES VIOLENTES</b>	<b>5</b>
Suïcidis	1
Homicidis	0
Accidentals	4
<b>TOTAL naturals i violentes</b>	<b>8</b>

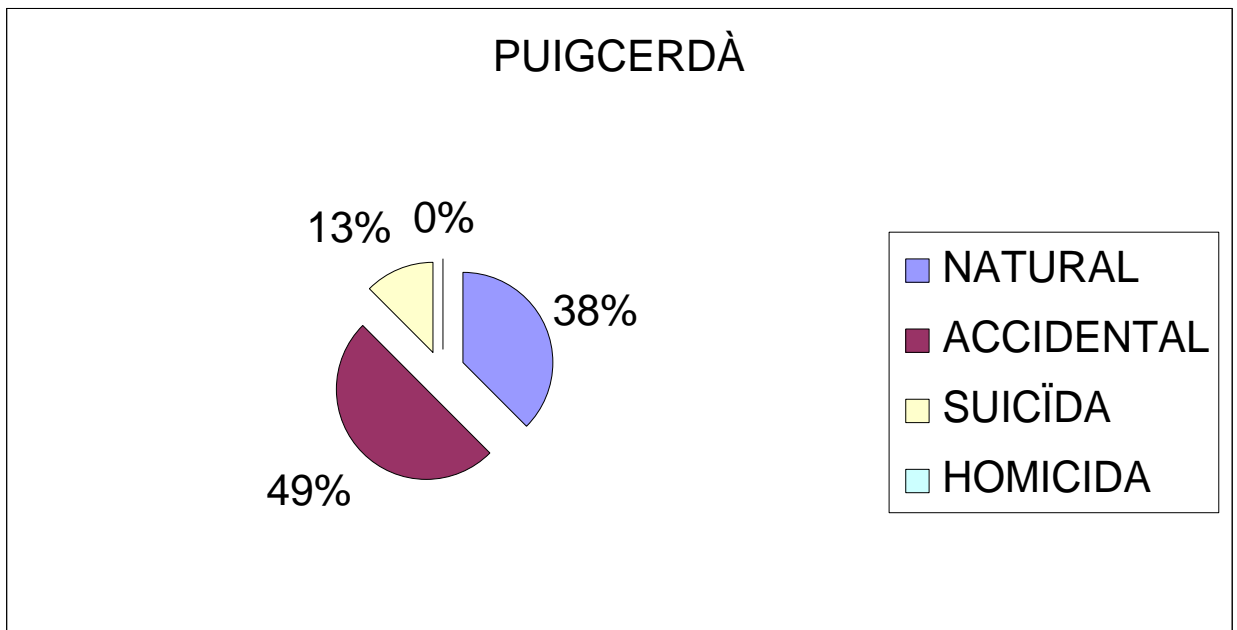

**LA BISBAL**

<b>1. CAUSES NATURALS</b>	<b>30</b>
<b>2. CAUSES VIOLENTES</b>	
<b>Suïcidis</b>	5
<b>Homicidis</b>	1
<b>Accidentals</b>	13
<b>TOTAL naturals i violentes</b>	<b>49</b>

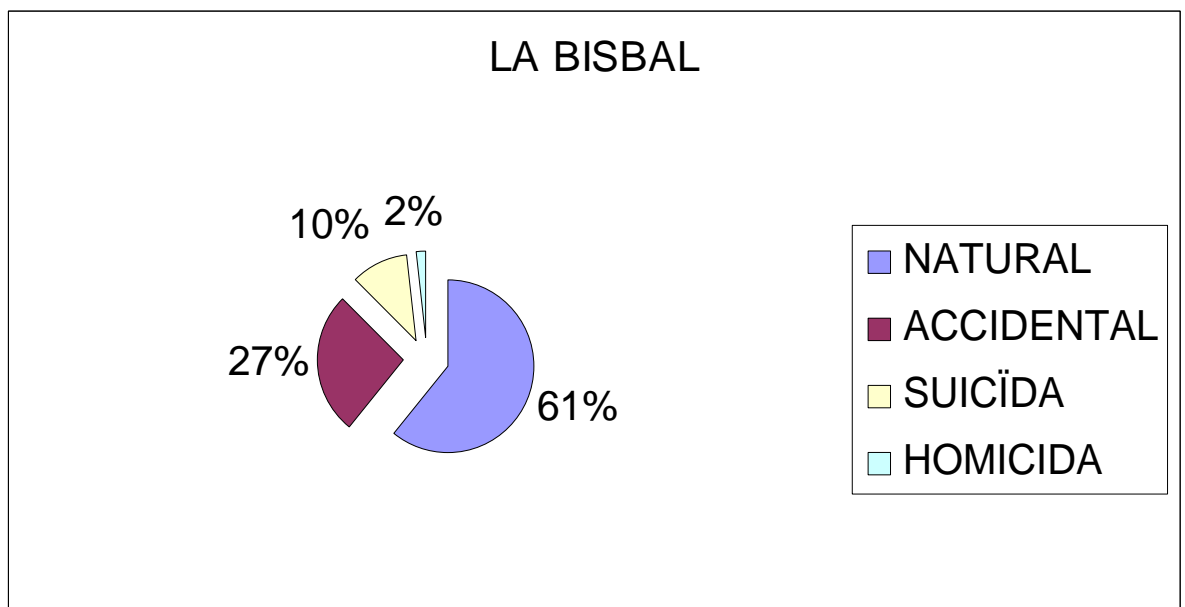

**SANT FELIU DE GUIXOLS**

<b>1. CAUSES NATURALS</b>	<b>22</b>
<b>2. CAUSES VIOLENTES</b>	<b>10</b>
Suïcidis	3
Homicidis	0
Accidentals	7
<b>TOTAL naturals i violentes</b>	<b>32</b>

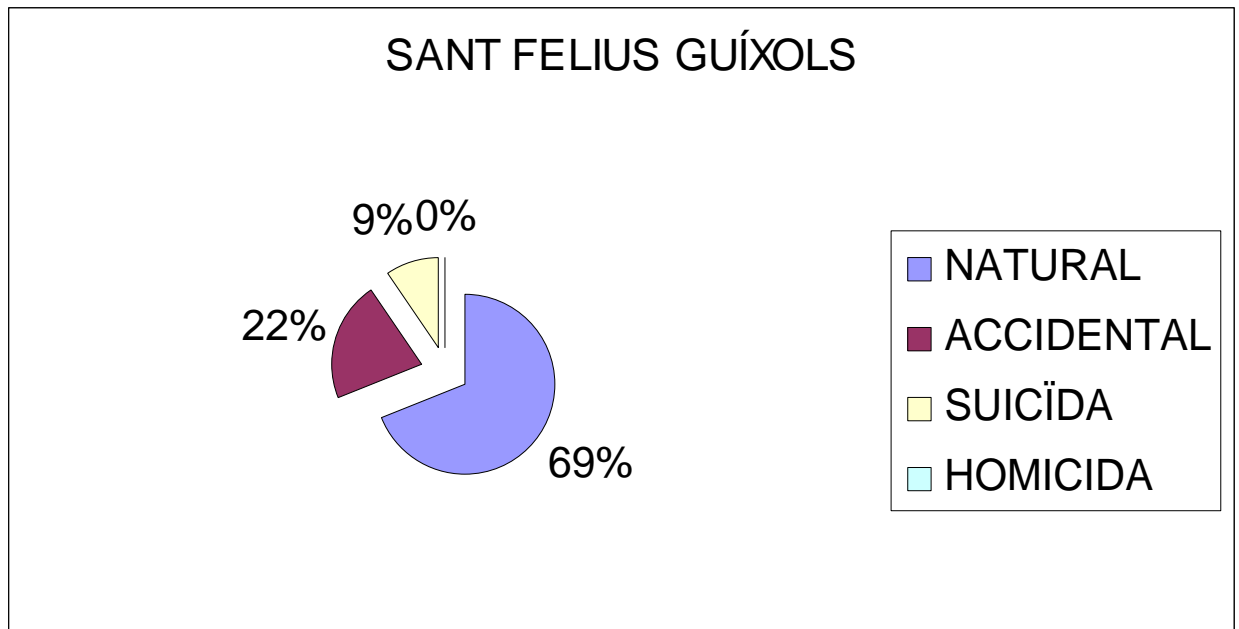

**OLOT**

<b>1. CAUSES NATURALS</b>	<b>5</b>
<b>2. CAUSES VIOLENTES</b>	<b>9</b>
Suïcidis	4
Homicidis	0
Accidentals	5
<b>TOTAL naturals i violentes</b>	<b>14</b>

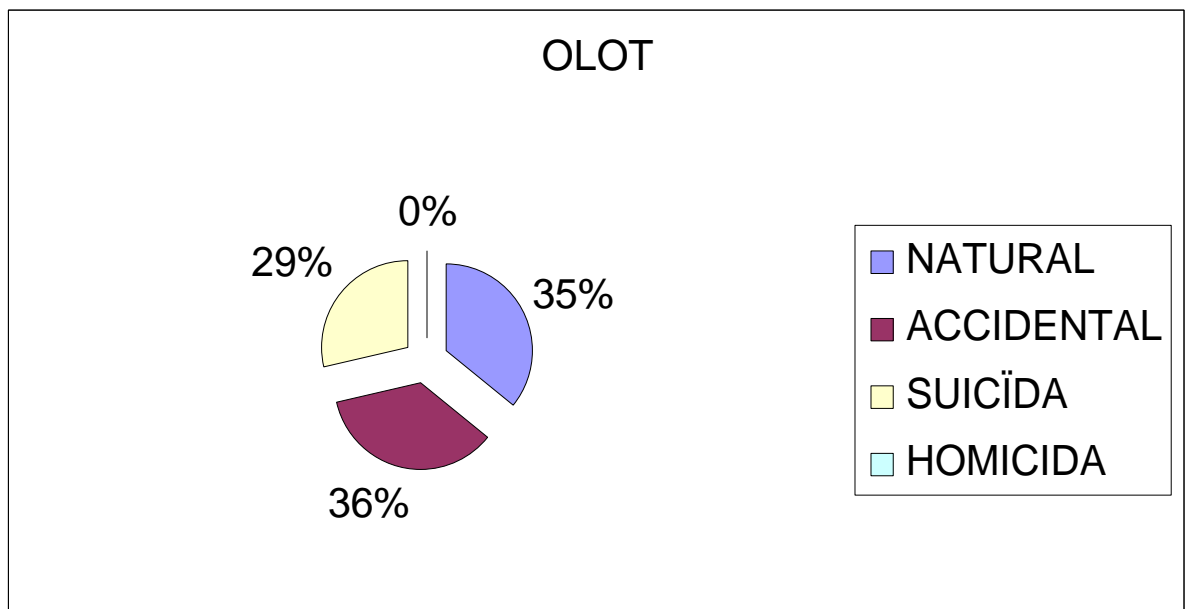

**RIPOLL**

<b>1. CAUSES NATURALS</b>	<b>11</b>
<b>2. CAUSES VIOLENTES</b>	<b>11</b>
Suïcidis	1
Homicidis	0
Accidentals	10
<b>TOTAL naturals i violentes</b>	<b>22</b>

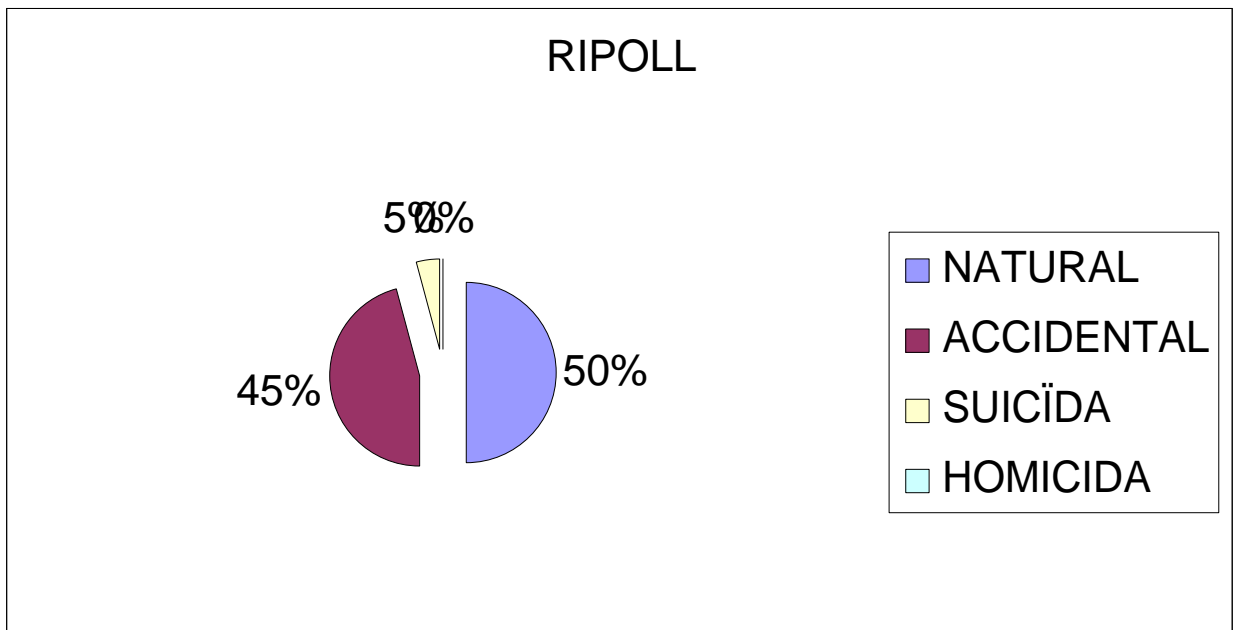



## Divisió de Lleida

La Divisió de Lleida disposa de 7 sales, on s'han practicat 287 autòpsies.

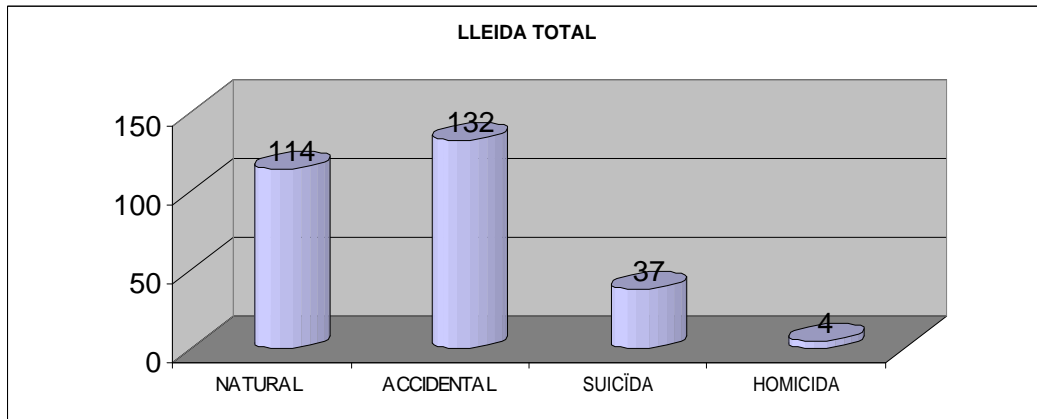

De les 287 morts, 114 han estat per causes naturals i 173 per causes violentes: 132 morts accidentals, 4 homicidis i 37 suïcidis.

## LLEIDA CIUTAT

<b>1. CAUSES NATURALS</b>	<b>83</b>
<b>2. CAUSES VIOLENTES</b>	<b>106</b>
Accidental	81
Suïcidi	21
Homicidis	4
<b>TOTAL naturals i violentes</b>	<b>189</b>

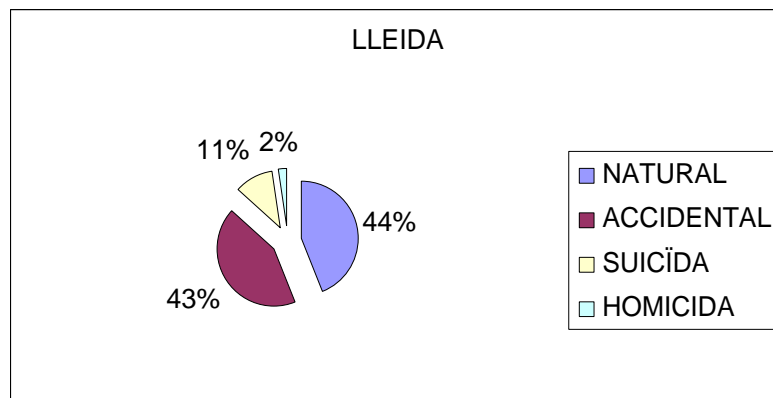

**BALAGUER**

<b>1. CAUSES NATURALS</b>	<b>8</b>
<b>2. CAUSES VIOLENTES</b>	<b>13</b>
Accidentals	8
Suïcidis	5
Homicidis	0
<b>TOTAL naturals i violentes</b>	<b>21</b>

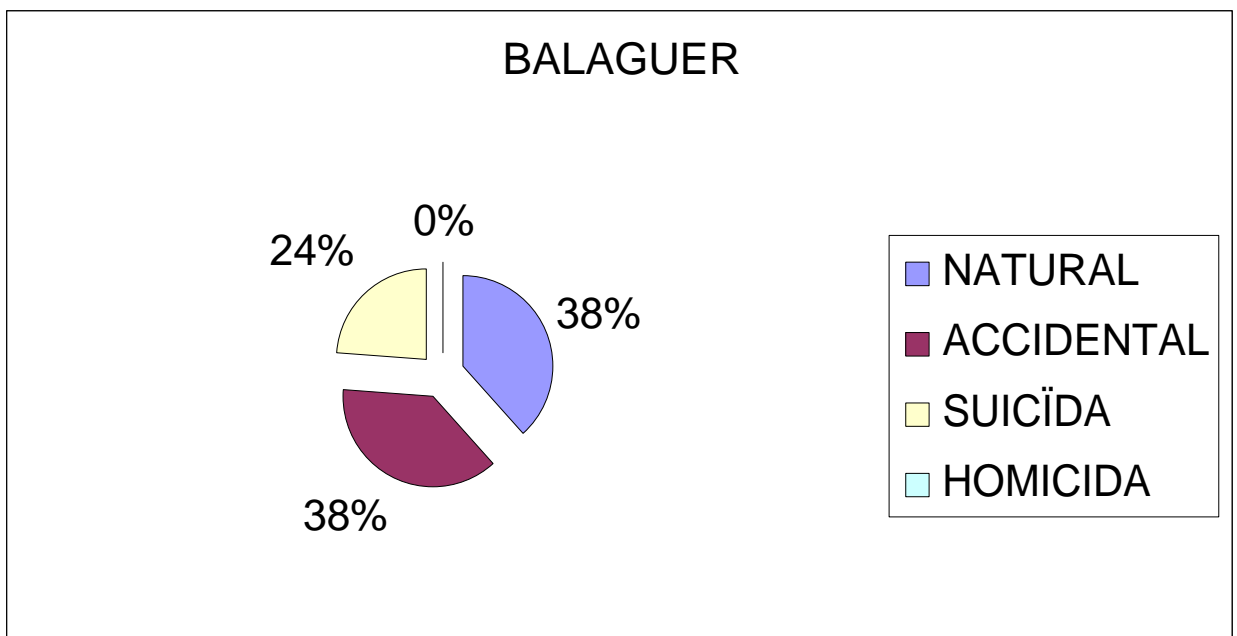

**CERVERA**

<b>1. CAUSES NATURALS</b>	<b>4</b>
<b>2. CAUSES VIOLENTES</b>	<b>16</b>
Accidentals	12
Suïcidis	4
Homicidis	0
<b>TOTAL naturals i violentes</b>	<b>20</b>

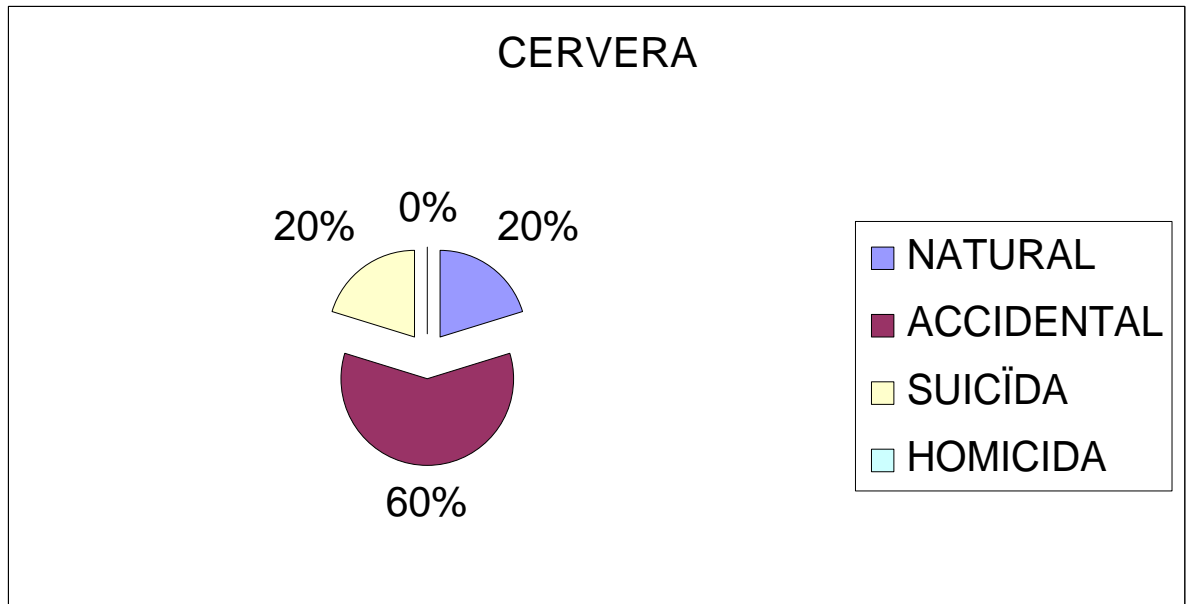

**SOLSONA**

<b>1. CAUSES NATURALS</b>	<b>0</b>
<b>2. CAUSES VIOLENTES</b>	<b>6</b>
Accidentals	5
Suïcidis	1
Homicidis	0
<b>TOTAL naturals i violentes</b>	<b>6</b>

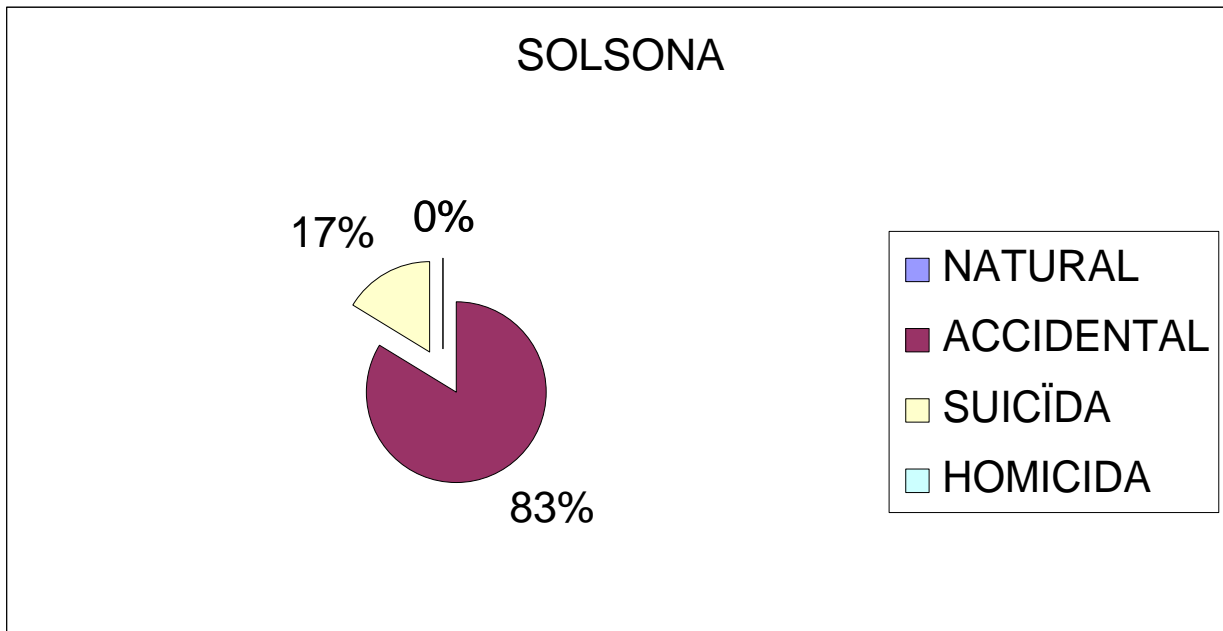

**LA SEU D'URGELL**

<b>1. CAUSES NATURALS</b>	<b>7</b>
<b>2. CAUSES VIOLENTES</b>	<b>17</b>
Accidentals	13
Suïcidis	4
Homicidis	0
<b>TOTAL naturals i violentes</b>	<b>24</b>

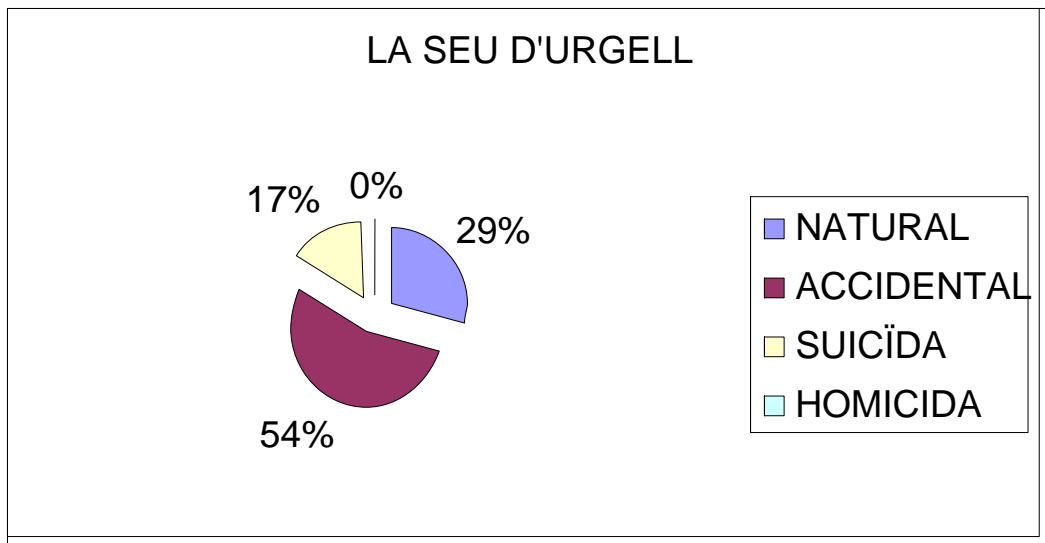

**TREMP**

<b>1. CAUSES NATURALS</b>	<b>8</b>
<b>2. CAUSES VIOLENTES</b>	<b>12</b>
Accidentals	11
Suïcidis	1
Homicidis	0
<b>TOTAL naturals i violentes</b>	<b>20</b>

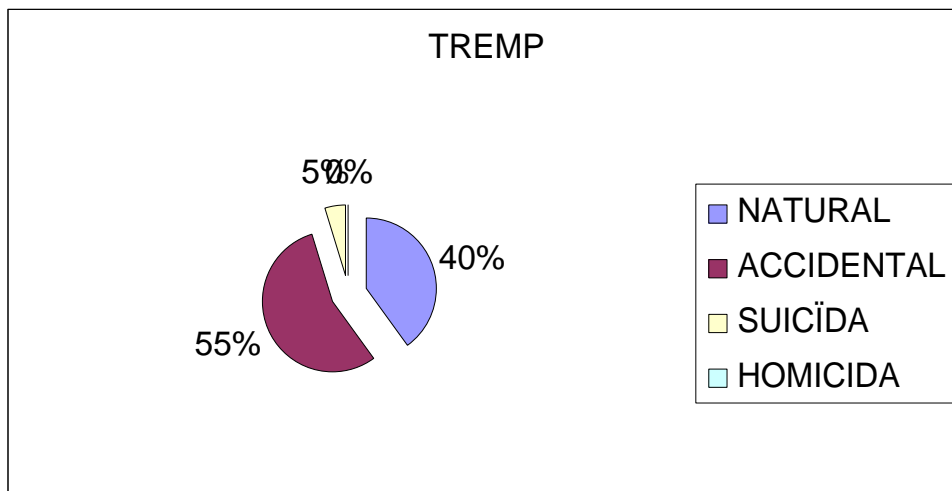

**VIELHA**

<b>1. CAUSES NATURALS</b>	<b>4</b>
<b>2. CAUSES VIOLENTES</b>	<b>3</b>
Accidentals	2
Suïcidis	1
Homicidis	0
<b>TOTAL naturals i violentes</b>	<b>7</b>

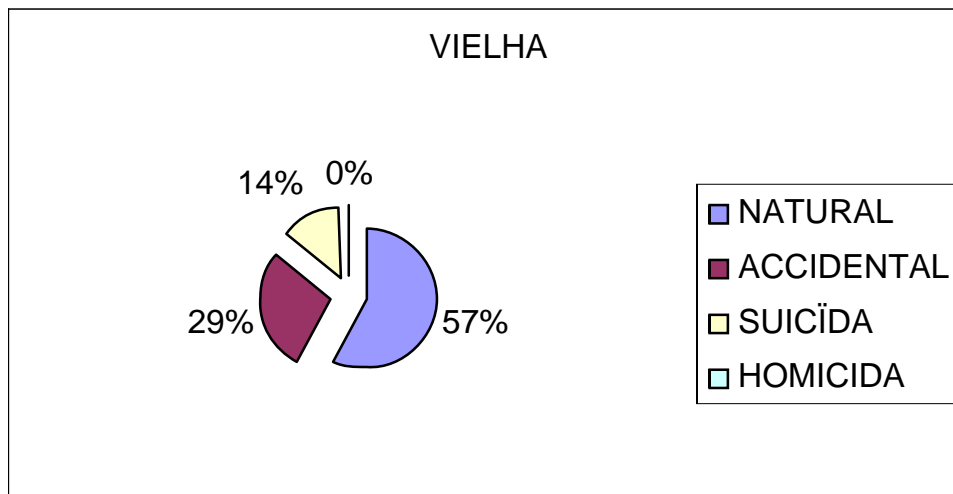

## Divisió de Tarragona

A la Divisió de Tarragona es van fer un total de 395 autòpsies, 172 corresponents a morts naturals, 172 accidentals, 5 homicidis i 46 suïcidis.

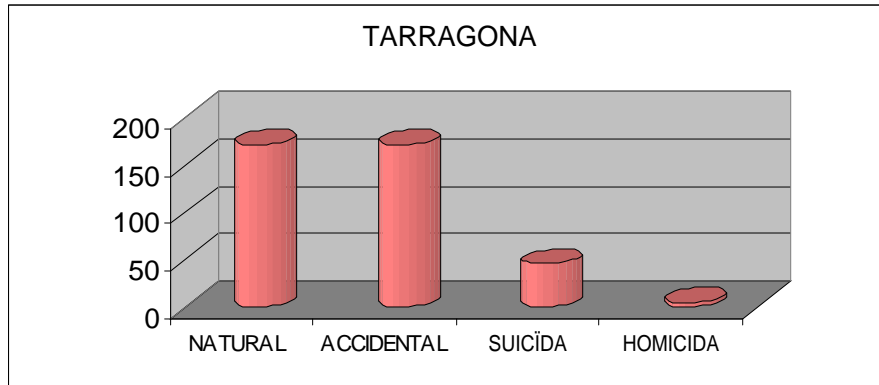

A la divisió de Tarragona hi ha 4 sales: Tarragona Ciutat, Reus, Valls i El Vendrell.

### TARRAGONA

<b>1. CAUSES NATURALS</b>	<b>62</b>
<b>2. CAUSES VIOLENTES</b>	<b>82</b>
Suïcidis	14
Homicidis	2
Accidentals	66
<b>TOTAL naturals i violentes</b>	<b>144</b>

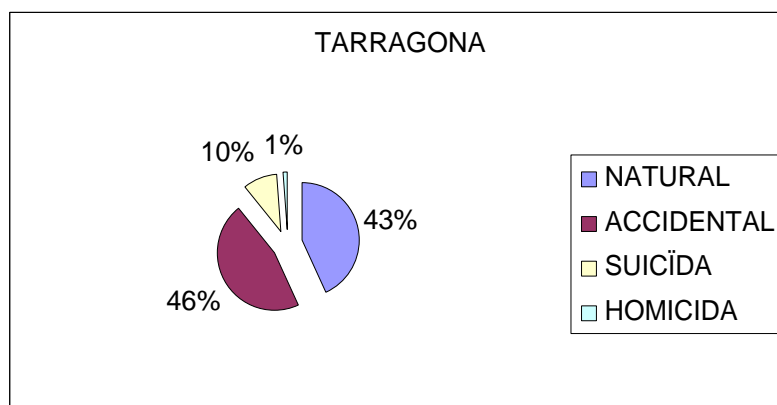



**REUS**

<b>1. CAUSES NATURALS</b>	<b>56</b>
<b>2. CAUSES VIOLENTES</b>	<b>65</b>
Suïcidis	16
Homicidis	1
Accidentals	48
<b>TOTAL naturals i violentes</b>	<b>121</b>

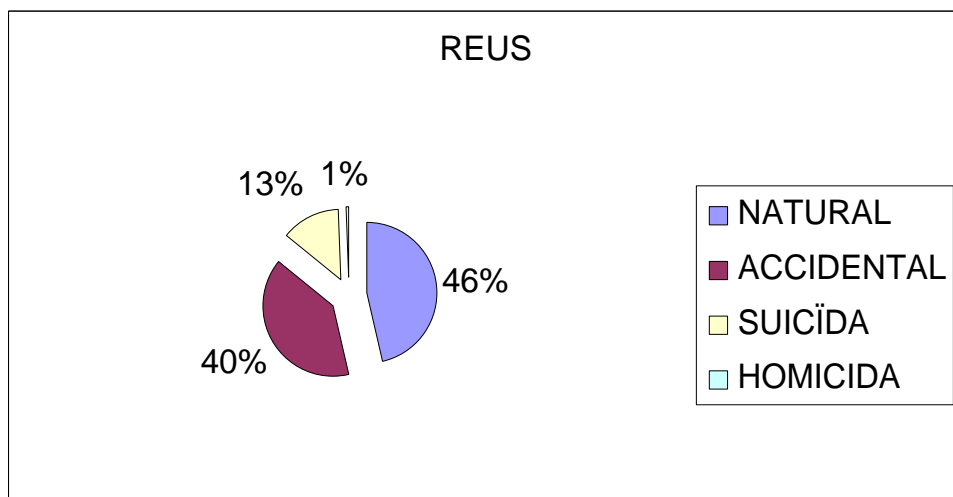

**FALSET**

<b>1. CAUSES NATURALS</b>	<b>5</b>
<b>2. CAUSES VIOLENTES</b>	<b>11</b>
Suïcidis	3
Homicidis	0
Accidentals	8
<b>TOTAL naturals i violentes</b>	<b>16</b>

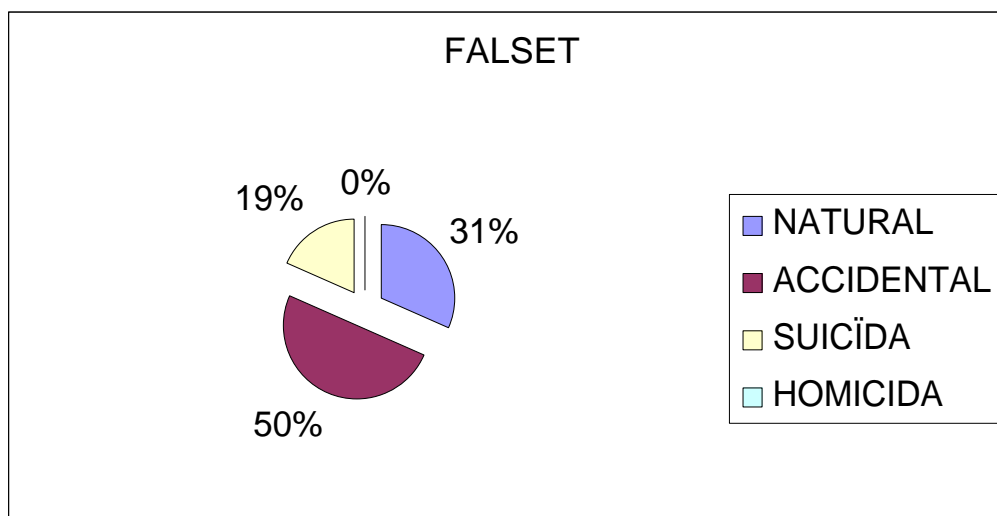

**EL VENDRELL**

<b>1. CAUSES NATURALS</b>	<b>36</b>
<b>2. CAUSES VIOLENTES</b>	<b>38</b>
Suïcidis	10
Homicidis	1
Accidentals	27
<b>TOTAL naturals i violentes</b>	<b>74</b>

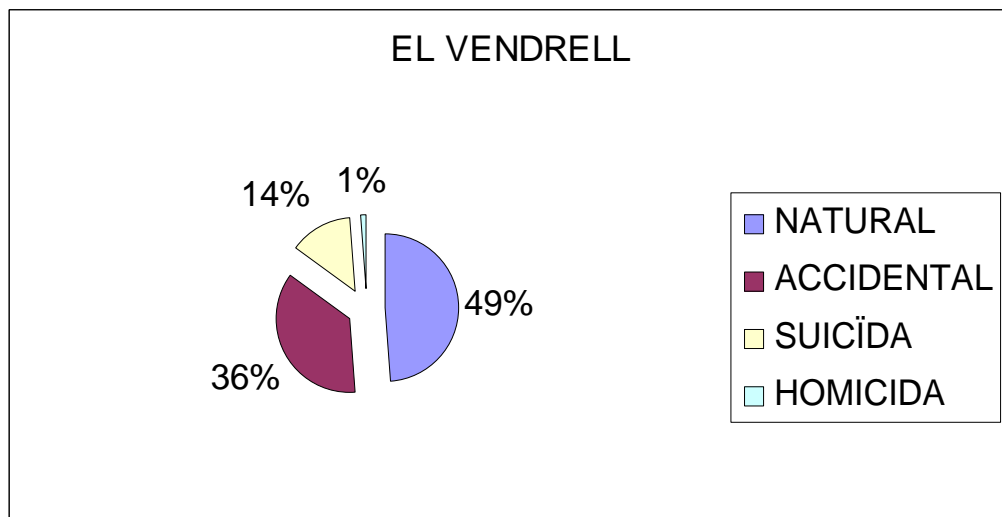

**VALLS**

<b>1. CAUSES NATURALS</b>	<b>13</b>
<b>2. CAUSES VIOLENTES</b>	<b>27</b>
Suïcidis	3
Homicidis	1
Accidentals	23
<b>TOTAL naturals i violentes</b>	<b>40</b>

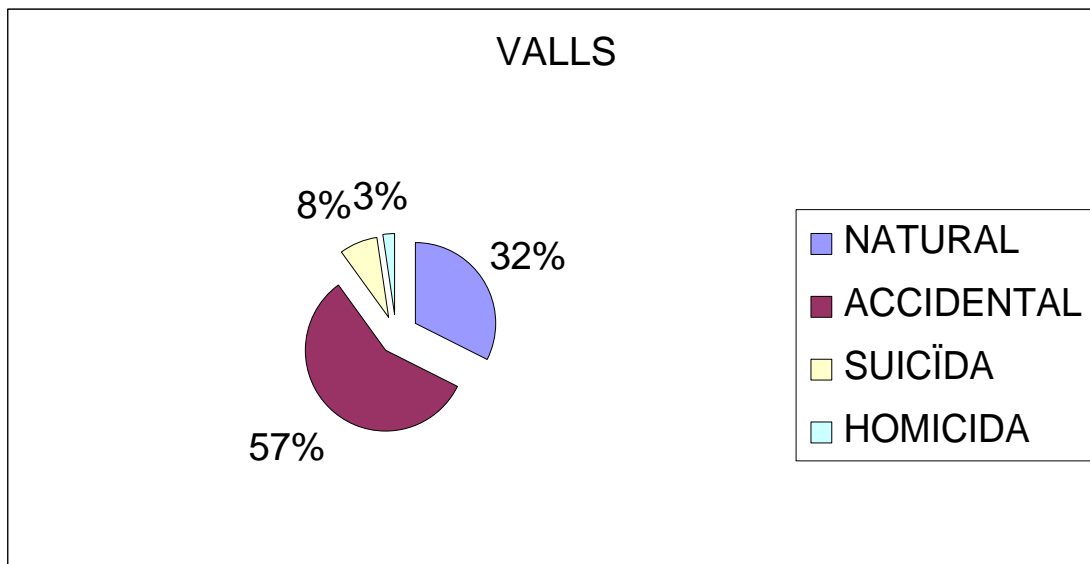

## Divisió de Terres de l'Ebre

La Divisió de Terres de l'Ebre disposa de tres sales on es van practicar 105 autòpsies, de las quals 60 van ser accidents, 33 morts finalment qualificades com naturals, 11 suïcidis i 1 homicidis.

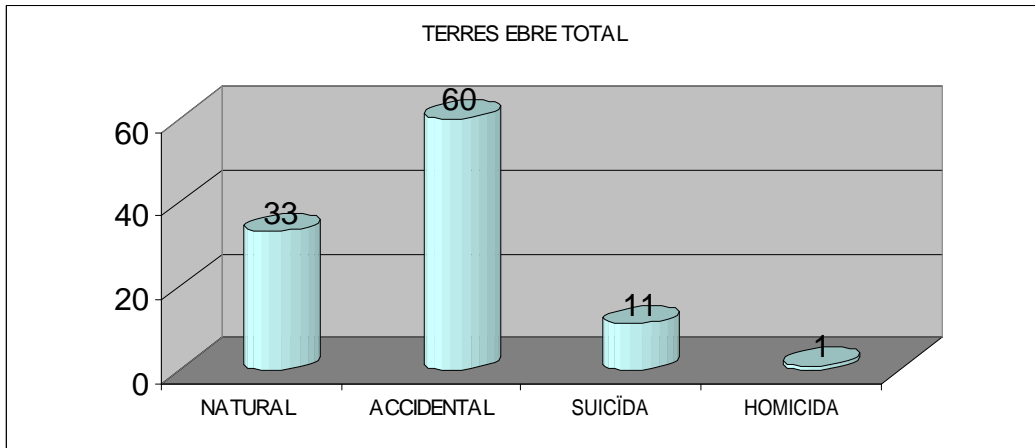

## TORTOSA

<b>1. CAUSES NATURALS</b>	<b>14</b>
<b>2. CAUSES VIOLENTES</b>	<b>40</b>
Suïcidis	5
Homicidis	1
Accidentals	34
<b>TOTAL naturals i violentes</b>	<b>54</b>

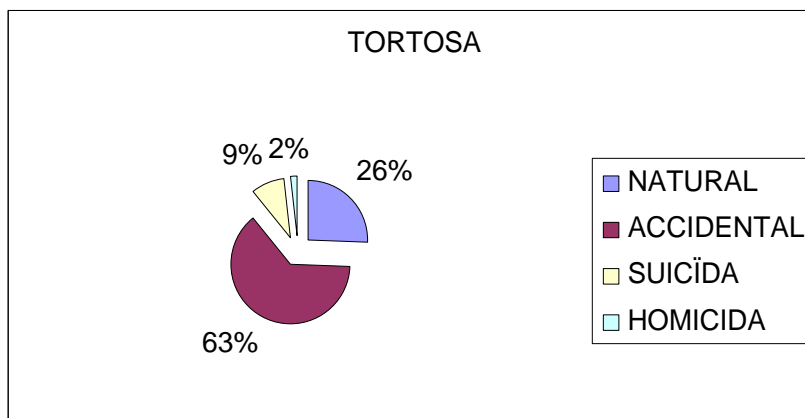

**GANDESA**

<b>1. CAUSES NATURALS</b>	<b>6</b>
<b>2. CAUSES VIOLENTES</b>	<b>12</b>
Suïcidis	3
Homicidis	0
<b>ACCIDENTALS</b>	<b>9</b>
<b>TOTAL naturals i violentes</b>	<b>18</b>

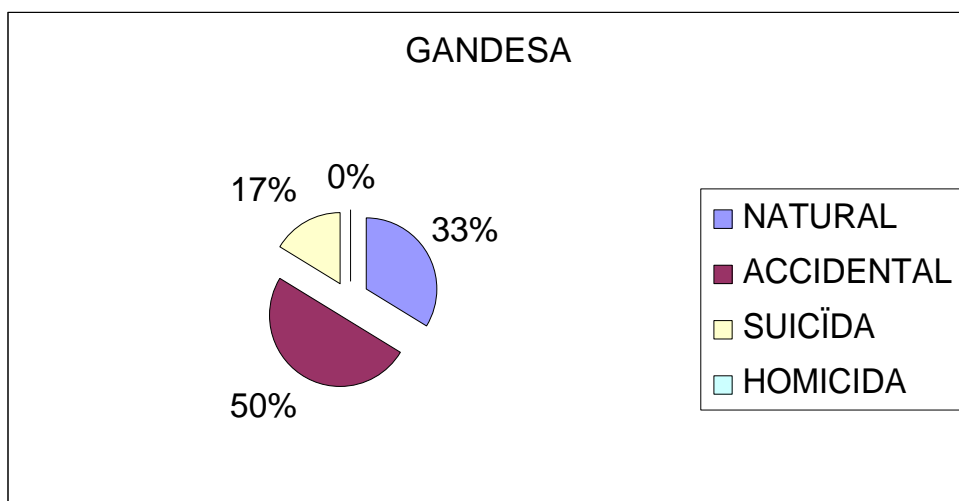

**AMPOSTA**

<b>1. CAUSES NATURALS</b>	<b>13</b>
<b>2. CAUSES VIOLENTES</b>	<b>20</b>
Suïcidis	3
Homicidis	0
Accidentals	17
<b>TOTAL naturals i violentes</b>	<b>33</b>

