

Memòria de l'Institut de Medicina Legal de Catalunya **2005**

Memòria de l'Institut de Medicina
Legal de Catalunya **2005**

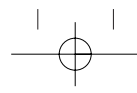

J
IMLC



Memòria
de l'Institut de Medicina
Legal de Catalunya
2005

Memòria de l'Institut de Medicina Legal de Catalunya **2005**

L'Institut de Medicina Legal de Catalunya ha d'elaborar anualment la seva memòria d'activitats, en compliment de l'article 5.2, apartat k, del Reial decret 386/1996, d'1 de març, i de l'article 5, apartat l, del Decret de la Generalitat de Catalunya 302/2001, de 20 de novembre.

Les dades relatives a les actuacions de la resta d'unitats del Departament de Justícia es poden trobar a la *Memòria del Departament de Justícia 2005*.

© GENERALITAT DE CATALUNYA
Departament de Justícia
www.gencat.cat/justicia
Primera edició: setembre de 2006
Tiratge: 75 exemplars
Maquetació interior i reproducció: Quality Impres
Dipòsit legal: B-40.367-2006

PRESENTACIÓ

Presentació

L'Institut de Medicina Legal de Catalunya (IMLC) és un òrgan tècnic al servei de l'Administració de justícia, adscrit al Departament de Justícia i dependent de la Direcció General de Relacions amb l'Administració de Justícia, que té com a missió auxiliar els jutjats, tribunals, fiscalies i oficines del Registre Civil mitjançant la pràctica de proves pericials mèdiques, tant tanatològiques com clíniques i de laboratori, previstes a la normativa vigent de medicina forense, i realitzar activitats de docència i investigació que tinguin relació amb la medicina forense. En les seves funcions tècniques, l'IMLC té un caràcter independent i emet els seus informes d'acord amb les regles d'investigació científica que considera adequades.

Durant l'any 2005, s'ha continuat en la línia de consolidació de les tasques de desenvolupament i de la coordinació de les activitats. S'ha de destacar, continuant la línia de delegació de competències del Conseller de Justícia i del Secretari General de Justícia envers la direcció de l'Institut en matèria de contractació administrativa i de gestió econòmica i comptable, l'Habilitació de l'IMLC per realitzar pagaments a justificar renovables i esporàdics, i el nomenament com a habilitat del secretari general de l'Institut.

Aquesta delegació de competències ha optimitzat els recursos i els tràmits amb els professionals que integrem l'IMLC: metges forenses, psicòlegs, químics, biòlegs, secretaris administratius, tècnics especialistes en patologia forense i cos de gestió, de tramitació i d'auxili processal de l'Administració de justícia.

Continuem el desenvolupament de les comissions constituïdes a l'any 2002 amb motiu de la posada en funcionament de l'Institut, com la Comissió de Docència i Investigació o la Comissió de Grans Catàstrofes.

En la línia de col·laboració amb altres institucions sanitàries de Catalunya i amb la resta de l'Estat, s'ha mantingut el ritme de contactes amb institucions públiques, com és el cas de l'estreta col·laboració amb el Departament de Salut, ja que hem aportat dades estadístiques en relació amb la prevenció dels efectes de l'onada de calor, i amb el Servei Català de Trànsit, del Departament d'Interior, en dades de mortalitat d'accidents de trànsit a Catalunya. També hem de destacar la signatura de convenis de col·laboració amb universitats d'arreu d'Espanya i amb altres organismes d'interès per l'IMLC. En aquesta línia, l'impuls de la recerca en l'àmbit de l'Institut, és una constant que incideix de forma important en la consolidació de les tasques de l'IMLC a nivell científic.

Especial rellevància ha tingut la publicació en el DOGC 4292, de 31 de desembre de 2004, de la convocatòria dels cursos de formació per a la capacitat en l'àmbit de la medicina forense en les àrees de patologia i psiquiatria forense, adreçat als funcionaris del cos de metges forenses destinats a l'IMLC. Aquestes capacitacions han suposat una fita molt important en l'especialització de les tasques del col·lectiu de metges forenses.

Molt rellevant ha estat també l'acreditació de la Unitat Docent MIR. Amb data 8 d'abril de 2005 es resol pel Ministeri d'Educació i Ciència a Madrid, acreditar per a la docència la Unitat de Medicina Legal i Forense a l'Institut de Medicina Legal de Catalunya, Departament de Justícia de la Generalitat de Catalunya, amb una capacitat de 4 especialistes en formació/any i un termini de 3 anys.

El Servei de Clínica Medicoforense, el Servei de Laboratori Forense i el Servei de Patologia Forense continuant en progressió de desplegament i consolidació.

Com a director, vull agrair, un any més, a tots els professionals que formen part de l'Institut de Medicina Legal de Catalunya, la seva il·lusió, esforç i dedicació diària, col·laborant pel bon funcionament de l'Institut. Finalment, vull agrair el recolzament del Departament de Justícia per al desenvolupament de la institució.

Josep Arimany Manso
El director

Barcelona, 15 de juny de 2006

INTRODUCCIÓ

- Marc normatiu
- Organigrames
- Consell de direcció de l'IMLC
- Plantilla desglossada de l'IMLC

Introducció

L'àmbit territorial de l'Institut és el que correspon al territori de Catalunya i la seva seu radica a Barcelona.

L'Institut s'estructura territorialment en divisions i partits judicials (capítol 3, art. 14. Decret 302/2001, de 20 de novembre, de creació de l'IMLC). Les divisions de l'Institut són sis: Barcelona Ciutat, Barcelona Comarques, Girona, Lleida, Tarragona i Terres de l'Ebre. Al capdavant de cadascuna d'aquestes divisions hi ha un subdirector, i els seus àmbits territorials respectius són:

- Divisió de Barcelona Ciutat: és el partit judicial de Barcelona.
- Divisió de Barcelona Comarques: inclou tots els partits judicials d'aquesta província, llevat del de Barcelona.
- Divisió de Girona: inclou tots els partits judicials de la província de Girona.
- Divisió de Lleida: inclou tots els partits judicials de la província de Lleida.
- Divisió de Tarragona: inclou els partits judicials de Falset, Reus, Tarragona, Valls i el Vendrell.
- Divisió de les Terres de l'Ebre: inclou els partits judicials d'Amposta, Gandesa i Tortosa.

D'acord amb el que disposa el capítol 4, art. 17, del Decret 302/2001, de 20 de novembre, de creació de l'IMLC, per al desenvolupament de les seves funcions aquest òrgan disposa dels serveis i seccions següents:

Servei de Patologia Forense

Té les funcions relatives a la investigació medicolegal en tots els casos de mort violenta o sospitosa de criminalitat que han succeït a Catalunya i sigui ordenada per l'autoritat judicial o pel Ministeri Fiscal, i també la identificació de cadàvers i restes humanes.

Està constituït per la Secció d'Anatomia Forense, encarregada de la realització de les pràctiques necròpsiques ordenades per l'autoritat judicial o pel ministeri fiscal i la Secció d'Histopatologia, relativa a l'estudi patològic microscòpic dels teixits obtinguts en les autòpsies realitzades en l'àmbit de l'Institut.

Servei de Clínica Medicoforense

Té les funcions relatives a la realització dels peritatges medicolegals, i, en particular, al control periòdic dels lesionats i de les valoracions de danys corporals que siguin objecte d'actuacions processals, i, també, de l'assistència, o vigilància facultativa, als detinguts que es trobin a disposició judicial o del Ministeri Fiscal (i jutjats de guàrdia).

Està constituït per la Secció de Valoració del Dany Corporal, encarregada de l'emissió dels dictàmens sobre les persones lesionades i la valoració dels danys corporals que siguin objecte d'actuacions processals i la Secció de Psiquiatria, encarregada de l'emissió dels dictàmens que l'autoritat judicial o el Ministeri Fiscal requereixin sobre aquesta especialitat.

Així mateix es realitzen les pericials sobre presumptes malpraxi mèdiques, informes sobre avaluació d'agressions sexuals, que en general es realitzen al jutjat de guàrdia i també informes sobre la valoració dels efectes de l'alcohol o altres drogues sobre la conducció. També es realitzen valoracions pericials de drogodependències.

Servei de Laboratori Forense

Té assignades les funcions relatives a la realització d'anàlisis biològiques, clíniques i de toxicologia, sens perjudici de les competències de l'Institut de Toxicologia (Reial decret 862/1998, Reglament de l'Institut de Toxicologia, capítol 4, art. 22, Relacions amb els instituts de medicina legal). El director de l'IMLC pot demanar la col·laboració de l'Institut de Toxicologia en aquells supòsits en què pugui considerar-se convenient per als resultats de la investigació.

Aquest tres serveis s'estructuren orgànicament dins de la Divisió de Barcelona Ciutat, tot i que la seva competència s'estén a tot l'àmbit territorial de Catalunya.

L'Institut de Medicina Legal de Catalunya pot establir col·laboracions amb les universitats i altres institucions (art. 26, Decret 302/2001, de 20 de novembre, de creació de l'IMLC), mitjançant convenis i altres instruments de cooperació subscrits pel Departament de Justícia i Interior.

El desplegament de la seva estructura orgànica i la provisió de llocs de treball (disposició addicional segona del Decret 302/2001, de 20 de novembre, pel qual es crea l'IMLC), s'està fent de forma progressiva, d'acord amb les disponibilitats pressupostàries.

Marc normatiu

De conformitat amb la normativa vigent, la medicina forense i els metges forenses, estan regulats per:

- La Llei orgànica 6/1985, d'1 de juliol, del poder judicial, que configura els instituts de medicina legal com els instruments essencials en què s'estructura la medicina forense.
- La reforma de la Llei orgànica del poder judicial 16/1994, de 8 de novembre, que, entre altres aspectes, regula matèries de medicina forense.
- El Reial decret 296/1996, de 23 de febrer, pel qual s'aprova el Reglament orgànic del cos de metges forenses, modificat pel Reial decret 1619/1997, de 24 d'octubre.
- El Reial decret 386/1996, d'1 de març, pel qual s'aprova el Reglament dels instituts de medicina legal.
- La Llei orgànica 19/2003, de 23 de desembre, de modificació de la Llei orgànica 6/1985, d'1 de juliol, del poder judicial, que determina l'estatut jurídic dels funcionaris del cos de metges forenses.
- El Decret 302/2001, de 20 de novembre, de creació de l'Institut de Medicina Legal de Catalunya (IMLC).
- L'article 18 de l'Estatut d'autonomia de 1979, que atribueix a la Generalitat les competències següents:
 - Exercir totes les facultats que les lleis orgàniques del poder judicial i el Consell General del Poder Judicial reconeixin o atribueixin al Govern de l'Estat.
 - Fixar la delimitació de les demarcacions territorials dels òrgans jurisdiccionals a Catalunya i la localització de llur capitalitat.
 - Coadjuvar en l'organització dels tribunals consuetudinaris i tradicionals, i en la instal·lació dels jutjats, sotmetent-se, en tot cas, a allò que disposa la Llei orgànica del poder judicial.
- Les competències traspassades a la Generalitat es recullen en diversos reials decrets, el primer dels quals va publicar-se l'any 1990. Bàsicament, es centren en els punts següents:
 - Provisió dels mitjans materials i econòmics necessaris per al funcionament dels jutjats i tribunals (Reial decret 966/1990, de 20 de juliol, i Reial decret 409/1996, d'1 de març).
 - Provisió dels mitjans materials i econòmics necessaris per al funcionament de les fiscalies (Reial decret 409/1996, d'1 de març).
 - Gestió del personal al servei de l'Administració de justícia amb contracte laboral (Reial decret 1905/1994, de 23 de setembre).
 - Gestió del personal integrat en els cossos d'oficials, auxiliars i agents al servei de l'Administració de justícia, i de metges forenses, en els termes que preveuen els reglaments orgànics d'aquests cossos (Reial decret 441/1996, d'1 de març).
- Aquestes competències són exercides pel Departament de Justícia mitjançant la Direcció General de Relacions amb l'Administració de Justícia, unitat a la qual està adscrit l'Institut de Medicina Legal de Catalunya.
- Per Resolució JUS/1247/2004 i Resolució JUS/1248/2004, de 28 d'abril, es deleguen competències del conseller de Justícia i del secretari general de Justícia respectivament, a la persona titular de la direcció de l'Institut en matèria de contractació administrativa i de gestió econòmica i comptable.
- RESOLUCIÓ JUS/ 3557/2004, de 28 de desembre (DOGC 4292 de 31 de desembre de 2004) es va convocar un curs de formació per a la capacitació en Patologia Forense i un

curs de formació per a la capacitació en Psiquiatria Forense entre tots els funcionaris del cos de metges forenses destinats a l'Institut de Medicina Legal de Catalunya, amb l'objectiu de dotar els metges forenses dels coneixements i habilitats que requereix l'evolució i desenvolupament de la medicina legal i forense i formar experts en les diferents àrees temàtiques de la medicina forense.

- Resolució de 8 d'abril de 2005 de la directora general d'Universitats del Ministeri d'Educació y Ciencia per la qual s'acredita per a la docència a la Unitat de Medicina Legal i Forense a l'Institut de Medicina Legal de Catalunya.
- Per Reial decret 796/2005, d'1 de juliol, s'aprova el Reglament general de règim disciplinari del personal al servei de l'Administració de Justícia (BOE núm. 175 de 23 de juliol de 2005)
- Per Real Decret 1451/2005, de 7 de desembre, s'aprova el Reglament d'Ingrés, provisió de llocs de treball i Promoció professional del personal funcionari al servei de l'Administració de justícia (BOE núm. 309, de 27 de desembre de 2005).
- Resolució de 16 de desembre de 2005 del Conseller de Justícia, de creació de l'**HABILITACIÓ de l'Institut de Medicina Legal de Catalunya** per realitzar pagaments a justificar renovables y esporàdics, i de nomenament d'habilitat al secretari general de l'IMLC. (DOGC 4563, d'1 de febrer de 2006).

Organigrames

ORGANIGRAMA DE L'ESTRUCTURA EXECUTIVA DE L'INSTITUT DE MEDICINA LEGAL DE CATALUNYA

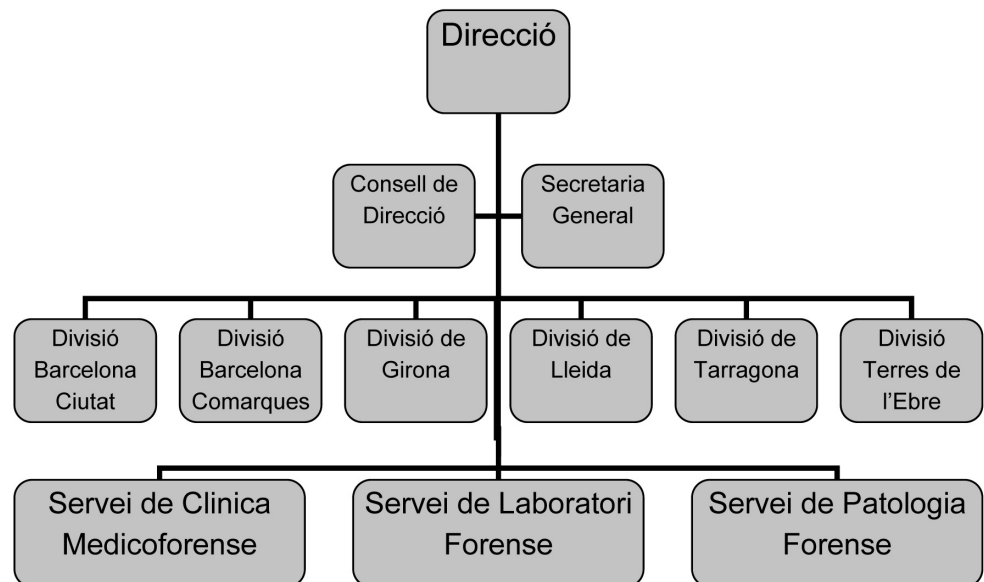

ORGANIGRAMA DE L'ESTRUCTURA DELS DIFERENTS SERVEIS DE L'INSTITUT DE MEDICINA LEGAL DE CATALUNYA

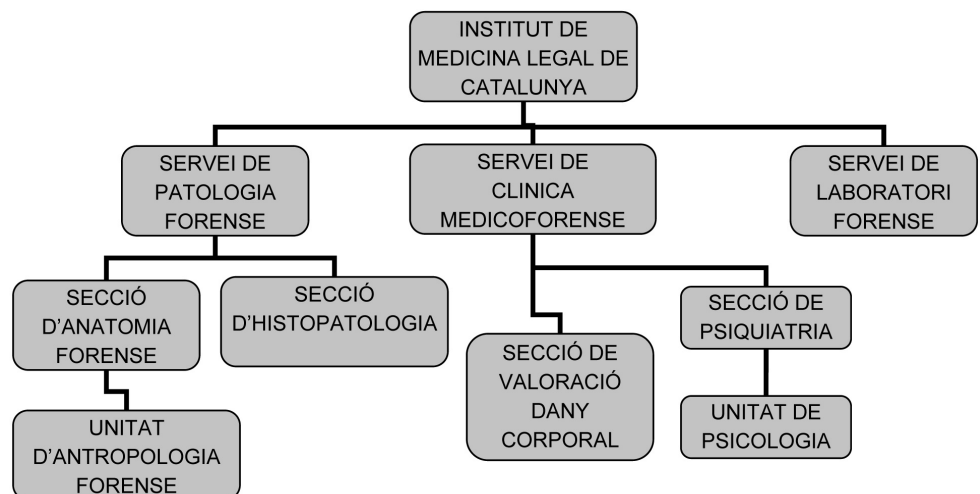

Consell de direcció de l'IMLC

D'acord amb l'art. 7.1 del Decret 302/2001, de 20 de novembre, pel qual es crea l'Institut de Medicina Legal de Catalunya, el Consell de Direcció està presidit pel director i integrat per un representant de la Direcció General de Relacions amb l'Administració de Justícia, pels subdirectors i caps dels diferents serveis, i per dos metges forenses com a membres electius. El secretari general de l'Institut assisteix a les reunions del Consell de Direcció, amb veu però sense vot, i actua com a membre del Consell.

El Consell de Direcció està constituït pels membres següents:

President	Dr. Josep Arimany Manso	Director
Secretari	Sr. Eduard Aizpun de la Escosura	Secretari general
Vocal	Sra. Rosa M. Mateo Botella	Representant de la DGRAJ
Vocal	Dr. Narcís Bardalet Viñals	Subdirector Divisió Girona
Vocal	Dr. Josep Manuel Tortosa López	Subdirector Divisió Barcelona comarques
Vocal	Dra. Aina M. Estarellas Roca	Subdirectora Tarragona
Vocal	Dr. Jordi Medallo Muñoz	Subdirector Barcelona ciutat
Vocal	Dra. Rosa M. Pérez Pérez	Subdirectora Lleida
Vocal	Dra. Núria Soler Murall	Subdirectora Terres de l'Ebre
Vocal	Dr. Amadeo Pujol Robinat	Cap del Servei de Clínica Medicoforense
Vocal	Dr. Josep Castellà García	Cap del Servei de Patologia Forense
Vocal	Dra. Amparo Arroyo Fernández	Cap del Servei de Laboratori
Vocal	Dra. Carme Cochs Tarafa	Metgessa forense (membre electe)
Vocal	Dra. M. Teresa Talon Navarro	Metgessa forense (membre electe)

Durant l'any 2005 els membres del Consell de Direcció s'han reunit en sis sessions

- 38a Reunió: 15 de febrer de 2005
- 39a Reunió: 19 d'abril de 2005
- 40a Reunió: 14 de juny de 2005
- 41a Reunió: 21 de juny de 2005
- 42a Reunió: 13 de setembre de 2005
- 43a Reunió: 13 de desembre de 2005

ORGANIGRAMA DEL CONSELL DE DIRECCIÓ DE L'INSTITUT DE MEDICINA LEGAL DE CATALUNYA

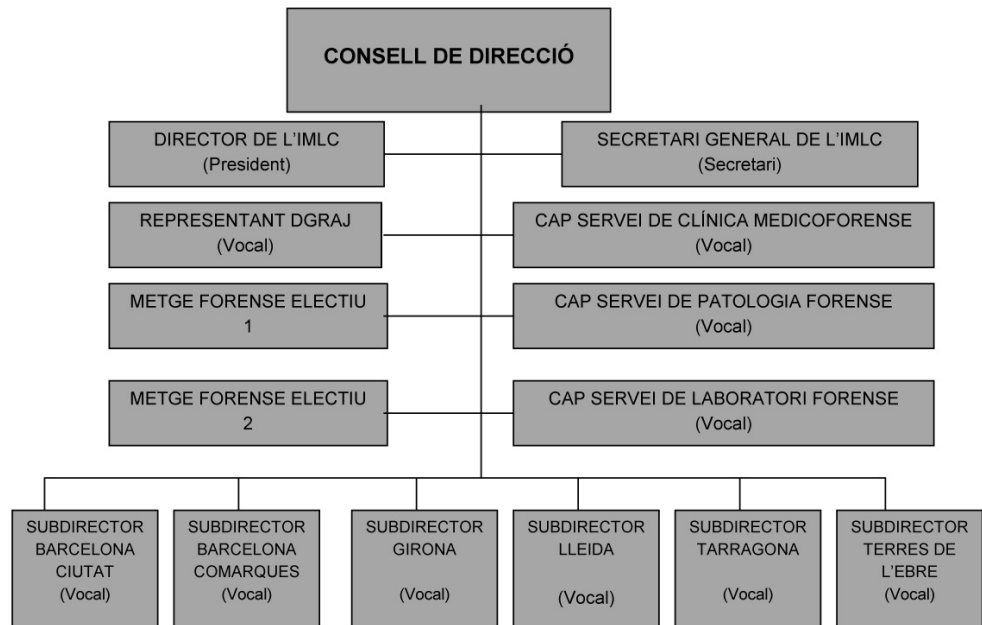

Plantilla desglossada de l'IMLC

La plantilla total inicial de l'IMLC abans de constituir-se el 3 de juny de 2002, era de 177 persones: 128 metges forenses, 28 administratius, 20 tècnics i 1 biòleg.

Resum del total del personal adscrit a l'Institut de Medicina Legal de Catalunya, a 31 de desembre de 2005, segons la divisió a la qual està destinat:

PERSONAL IMLC	Seu central IMLC	Barcelona ciutat	Barcelona comarques	Girona	Lleida	Tarragona	Terres de l'Ebre	TOTAL IMLC
Director	1							1 *
Subdirector		1	1	1	1	1	1	6 *
Cap de Servei	3							3 *
Cap de Secció	4							4 *
Secretari general	1							1
Metge forense		37	80	21	12	18	5	173 *
Anatomopatòleg		1						1
Tècnic esp. en Patologia Forense		6	15	2	3	3	1	30
Gestió processal i administrativa	1							1
Tramitació processal i administrativa	5	16		1			1	23
Auxili judicial	2	11	1	1	1			16
Auxiliar de laboratori			1	1	1	1		15
Secretari administratiu	2			1	1	1		5
Administratiu			1					1
Psicòleg	2							2
Diplomada en Infermeria	1							1
Químic	1							1
Biòleg	1							1
TOTAL	24	72	99	28	19	24	8	274

* Nombre total de la plantilla de metges forenses: 187 – Increment: 46%
La plantilla total a 31 de desembre és de 274 persones. – Increment: 54%

UBICACIÓ DE FORENSIES I SALES D'AUTÒPSIA

- Mapes de situació geogràfica
- Ubicacions

Mapes de situació geogràfica





Ubicacions

BARCELONA - 08007

Seu central de l'IMLC	Balmes, 7, 6a planta - Tel: 93 567 22 59
DIVISIÓ DE BARCELONA CIUTAT	Balmes, 7 6a planta; 08007
Servei de Clínica Medicoforense	Rda. Sant Pere, 35; 08010 Barcelona Tel: 93 342 67 80 / Fax: 93 412.36 29
Servei de Patologia Forense	Villarroel, 170; 08036 Barcelona Facultat de Medicina de la UB Tel: 93 453 42 48 / Fax: 93 451 70 62
Servei de Laboratori Forense	Ctra.Nacional, 150, km. 1,5; 08110 Barcelona Tanatori de Collserola Tel: 93 484 18 34 / Fax: 93 484 18 35
Jutjats de guàrdia de Barcelona Despatx mèdic i sala d'exploracions	Pg. Picasso, s/n; 08003 Barcelona
Seu del TSJC Audiència Provincial de Barcelona Despatxos mèdics	Pg. Lluís Companys, s/n; 08003 Barcelona
Jutjats de família Capacitat civil i internaments Despatx mèdic i sales d'exploracions	C. València, 344-346; 08009 Barcelona
Fiscalia de Menors Despatx mèdic i sales d'exploracions	C. Roger de Flor, 62-68; 08025 Barcelona
Jutjats socials Despatx mèdic i sales d'exploracions	C. Girona, 2; 08010 Barcelona Tel: 93 567 54 46
Jutjats de Violència sobre la Dona Despatx mèdic	C. Veneçuela, 74 – 76; 08019 Barcelona Tel: 93 303 62 87 / Fax: 93 303 62 94
Registre Civil Despatx mèdic	Pl. Duc de Medinaceli, 08002 Barcelona

**DIVISIÓ DE BARCELONA
COMARQUES**

Balmes, 7, 6a planta; 08007Bcn

08350 – Arenys de Mar	Auteribe, s/n	Tel: 93 792 44 20
08911 - Badalona	Prim, 32 – 40	Tel: 93 464 86 22
08600 – Berga	Gran Via, 23	Tel: 93 821 68 59
08290 - Cerdanyola del Vallès	Sant Francesc, 18 Rbla. Montserrat, 2	Tel: 93 594 76 81 Tel: 93 591 03 40
08940 - Cornellà de Llobregat	Av. Baix Llobregat, 2	Tel: 93 475 08 35
08820 - El Prat de Llobregat	Narcís de Monturiol, 39 Frederic Soler, 90, baixos	Tel: 93 378 93 17 Tel: 93 378 84 35
08950 - Esplugues de Llobregat	Tomàs Breton, 32-34	Tel: 93 372 31 85
08850 – Gavà	Pl. Batista i Roca, s/n	Tel: 93 635 24 05
08400 - Granollers	Av. Del Parc, 7 Equador, 1	Tel: 93 693 40 20 Tel: 93 879 64 54
08700 - Igualada	Milà i Fontanals, 1, bis	Tel: 93 693 82 17
08901 - L'Hospitalet de Llobregat	Av. Josep Tarradellas, 179	Tel: 93 402 41 64
08240 - Manresa	Baixada de la Seu, 2 Talamanca, 5	Tel: 93 877 52 88 Tel: 93 872 57 35
08760 - Martorell	Pg. Sindicat, s/n	Tel: 93 774 07 10
08302 – Mataró	Pl. Tomás y Valiente, s/n	Tel: 93 741 73 36
08100 - Mollet del Vallès	Av. Anselm Clavé, 2	Tel: 93 579 64 19
08191 – Rubí	Pere Esmendia, 15	Tel: 93 586 08 67
08202 - Sabadell	Av. Francesc Macià, 34-38	Tel: 93 745 42 15
08830 - Sant Boi de Llobregat	Palau Marianao, s/n	Tel: 93 652 97 21
08980 - Sant Feliu de Llobregat	Dalt, 10-12 Verge de Montserrat	Tel: 93 552 91 31 Tel: 93 632 56 26
08922 –Sta.Coloma de Gramenet	Pg. Salzareda, 21-23 Ptge. del Mercat, 2	Tel: 93 466 59 27 Tel: 93 468 59 66
08221 - Terrassa	Rbla. d'Egara, 336-340	Tel: 93 693 30 34
08500 – Vic	Bisbe Moragas, 2 / Dr. Junyent	Tel: 93 883 45 31
08720 - Vilafranca del Penedès	Pl. del Penedès, 3, 1r Av. Tarragona, 1	Tel: 93 891 54 49 Tel: 93 819 92 23
08800 - Vilanova i la Geltrú	Av. Francesc Macià, 6	Tel: 93 893 08 66

DIVISIÓ DE BARCELONA
COMARQUES

Balmes, 7, 6a planta; 08007Bcn

17001 DIVISIÓ DE GIRONA	Seu: Av. Ramón Folch, 4-6	972 18 17 71
17300 – Blanes	C. Ter, 51	972 34 82 91
17530 - Campdevàrol	Ctra. de Gombrèn, 20	972 73 00 13
17600 – Figueres	C. Arnera s/n	972 94 35 36
17001 - Girona	Av. Ramon Folch, 4-6	072 18 17 71
17100 - La Bisbal d'Empordà	C. Mesures, 1	972 64 30 80
17310 - Lloret de Mar	Camí del Bon Repòs, s/n	972 37 25 30
17800 - Olot	C Bisbe Lorenzano 2	972 26 00 20
17520 – Puigcerdà	Rda. Maragall, 42	972 88 45 00
17500 - Ripoll	Pg. d'Honorat Vilamanyà, 6	972 70 00 99
17220 - Sant Feliu de Guíxols	C. Antoni Campmany, 15-21	972 82 14 06
17430 - Santa Coloma de Farners	Ctra. de Sant Hilari de Sacalm, s/n	972 84 35 02
25007 DIVISIÓ DE LLEIDA	Seu: Edifici del Canyeret, 1	973 70 58 01
25600 – Balaguer	Pg. Àngel Guimerà s/n	
25200 - Cervera	C. Estudivell 15	973 03 60 04
25700 – La Seu d'Urgell	Pl. Jacint Verdaguer 1	973 03 81 86
25007 - Lleida	Canyeret 3 - 5	973 70 58 01
25280 - Solsona	C. Llobera 1 bis	973 48 42 27
25620 - Tremp	Pg. Pare Manyanet 38	973 65 33 72
25530 - Vielha e Mijaran	Sarriurela 6	

43005 **DIVISIÓ TARRAGONA** Seu: Av. President Companys 10

43700 – El Vendrell	C. Mar 115	977 92 49 03
---------------------	------------	--------------

43204 - Reus Falset	Av. Marià Fortuny 73	977 44 42 19 977 44 11 87
---------------------	----------------------	------------------------------

43005 – Tarragona	Av. President Companys 10	977 03 81 86
-------------------	---------------------------	--------------

43800 - Valls	Crta. Del Pla 35	977 60 93 69
---------------	------------------	--------------

43500 **DIVISIÓ TERRES DE L'EBRE** Plaça dels Estudis, s/n

43870 – Amposta	Av. Catalunya 23-27	977 70 01 56
-----------------	---------------------	--------------

43780 - Gandesa	Av. Joan Perucho 4	977 42 16 26
-----------------	--------------------	--------------

43500 – Tortosa	Pl. Dels Estudis s/n	977 44 46 07
-----------------	----------------------	--------------

**GESTIÓ ECONÒMICA I MITJANS
MATERIALS**

Gestió econòmica i mitjans materials

Una de les novetats a destacar l'any 2005, des del punt de vista de gestió econòmica, ve donada pels canvis introduïts per la Llei 12/2004, de 27 de desembre, de mesures financeres. En concret pel que fa a la tramitació d'expedients de contractació menor (de fins a 12.020,24 €), per als quals a partir de l'1 de gener de 2005 ja no és necessària la fiscalització prèvia de la despesa. Aquests expedients de contractació menor queden sotmesos a intervenció en la fase de pagament de la despesa.

Durant l'any 2005, des de l'Institut de Medicina Legal de Catalunya es van tramitar expedients de contractació per un valor total de 566.560,07 €, que es corresponen als conceptes que es detallen a continuació:

Concepte	Import
Fons de Maniobra:	84.000,00 €
Material fungible i serveis:	424.245,42 €
Indemnitzacions per comissió de serveis:	48.134,86 €
Material inventariable:	10.179,79 €
TOTAL	566.560,07 €

El DOGC n. 4126, del dia 05-05-2004, publica les resolucions JUS/247/2004 i JUS/248/2004 (del 28 d'abril de 2004), per les quals es deleguen competències del conseller i del secretari general de Justícia, en diversos òrgans del Departament en matèria de contractació administrativa i de gestió econòmica i comptable.

Amb aquestes delegacions de competències, el director de l'Institut de Medicina de Catalunya pot signar contractes de subministraments o serveis que tinguin un cost de fins a 30.000,00 € per a cada contracte.

El pressupost assignat a l'IMLC per al 2005 és per a qualsevol tipus de despesa per la qual s'hagués assignat pressupost a l'institut, sense limitació de conceptes.

- Compra de béns fungibles i serveis.
- Subministrament de material mèdic sanitari.
- Manteniment de l'equipament de les sales d'autòpsia.
- Llibres.
- Indemnització per comissions de serveis (dietes).
- Material inventariable mèdic, instal·lacions.

La delegació de competències significa també que el director de l'IMLC també pot signar obligacions de pagament de fins a 30.000,00 €.

Això ha significat que amb les delegacions de competències, és l'IMLC el responsable de tota la tramitació dels expedients de despesa que es tramiten amb el pressupost propi de l'institut. Des de la proposta inicial de la despesa fins al pagament de la mateixa.

Generalment el procés de la despesa que ha assumit l'IMLC, per a contractes de fins a 30.000,00 €, és el següent:

PROCÉS	ÀREA QUE FA EL TRÀMIT
1. Petició de pressupostos de despesa als proveïdors.	Responsables d'àrea.
2. Proposta de despesa.	Gestió econòmica. Secretari general de l'IMLC o subdirectors.
3. Reserva pressupostària.	Gestió econòmica.
4. Acceptació de la proposta de la despesa.	Director de l'IMLC.
5. Fiscalització prèvia (si cal).	Intervenció delegada.
6. Comanda.	Gestió econòmica.
7. Recepció del material o servei.	Responsables de l'àrea.
8. Recepció i registre de factura.	Gestió econòmica.
9. Conformitat de la factura.	Secretari general de l'IMLC o subdirectors.
10. Imputació de la despesa.	Gestió econòmica.
11. Document de pagament.	Gestió econòmica.
12. Fiscalització del pagament.	Intervenció delegada.
13. Pagament.	Economia i finances

Durant l'any 2005, s'han tramitat un total de 145 expedients de proposta de despesa. El desgloss per subaplicacions i divisions és el següent:

Subaplicació	IMLC	Barcelona ciutat	Barcelona comarques	Girona	Lleida	Tarragona	Terres de l'Ebre	TOTAL
Fons de maniobra	84.000,00 €	0,00 €	0,00 €	0,00 €	0,00 €	0,00 €	0,00 €	84.000,00 €
Material fungible i serveis	65.423,25 €	84.667,75 €	13.064,00 €	5.630,52 €	18.129,74 €	23.236,08 €	2.494,08 €	212.645,42 €
Manteniment cambres	4.368,86 €	18.762,14 €	0,00 €	0,00 €	0,00 €	0,00 €	0,00 €	23.131,00 €
Material mèdic fungible	19.328,41 €	45.279,75 €	37.760,22 €	20.161,80 €	23.233,74 €	24.969,17 €	12.327,30 €	183.060,39 €
Libres	5.408,61 €	0,00 €	0,00 €	0,00 €	0,00 €	0,00 €	0,00 €	5.408,61 €
Dietes	1.671,47 €	2.573,34 €	7.882,94 €	12.226,34 €	13.142,46 €	6.079,64 €	4.558,67 €	48.134,86 €
Inversió	2.774,72 €	4.041,81 €	0,00 €	1.042,16 €	1.500,00 €	821,10 €	0,00 €	10.179,79 €
TOTAL	182.975,32 €	155.324,79 €	58.707,16 €	39.060,82 €	56.005,94 €	55.105,99 €	19.380,05 €	566.560,07 €

DESGLÒS DE LA DESPESA

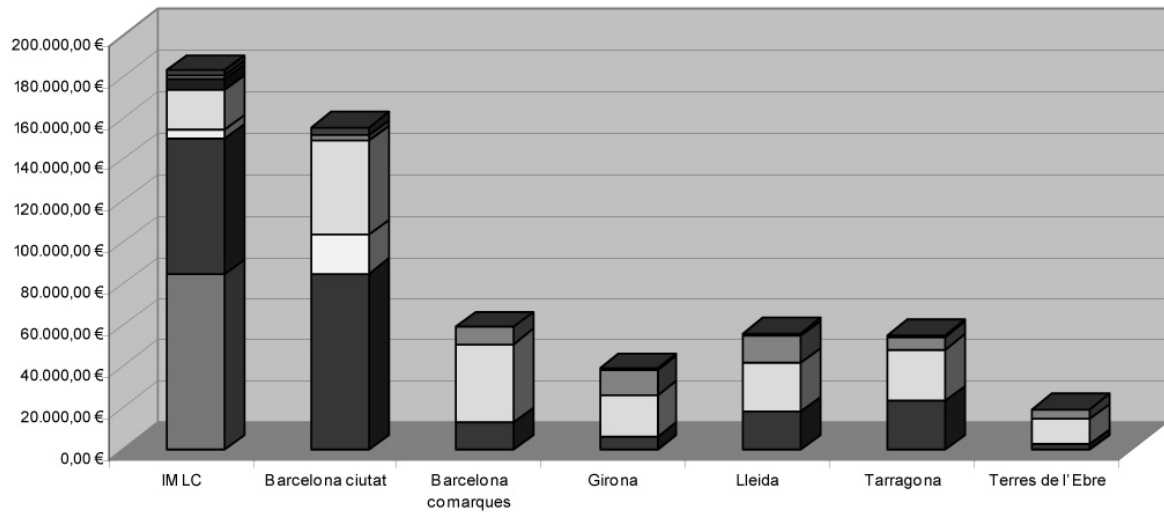

■ Fons de maniobra ■ Subministrament bens i serveis □ Manteniment cambres □ Material mèdic fungible ■ Llibres ■ Dietes ■ Inversió

CONVENIS

- Universitat Autònoma de Barcelona
- Servei Català de Trànsit
- Area de Salut Pública i Consum de la Diputació de Barcelona
- Germanes Hospitalàries del Sagrat Cor de Jesús, Benito Menni, Complex Assistencial en Salut Mental
- Gestió de Serveis Sanitaris - Hospital Santa Maria de Lleida
- Sant Joan de Dèu - Serveis de Salut Mental
- Hospital de Figueres
- Gesfursa de Reus
- Conveni de Col·laboració entre el Departament de Justícia i Serveis Funeraris de Barcelona, SA
- Unitat Docent Mir

Dintre del desenvolupament orgànic del Reglament de l'Institut de Medicina Legal de Catalunya, aprovat pel Decret 302/2001, de 20 de novembre, s'han signat nous convenis de col·laboració durant l'any 2005.

Universitat Autònoma de Barcelona

En data 23 de maig de 2005, el Departament de Justícia va signar un conveni marc de col·laboració entre l'Institut de Medicina Legal de Catalunya i la Universitat Autònoma de Barcelona (UAB), amb la finalitat d'establir fórmules de cooperació per a dur a terme programes d'estudi i recerca, docència i formació, així com altres tipus d'activitats que afavoreixin la investigació i el desenvolupament científic, i un millor aprofitament dels recursos i mitjans materials i personals respectius en el marc del màster de psicologia jurídica i peritatge psicològic forense organitzat pel Departament de Psicologia Bàsica, Evolutiva i de l'Educació de la UAB.

Concretament la col·laboració s'ha centrat en la realització de programes de pràctiques adreçats a alumnes del màster esmentat, sota la supervisió de psicòlegs forenses i tècnics dels equips d'assessorament tècnic (EAT) penals i tècnics, organització de cursos o activitats, realització d'estudis i projectes comuns, aprofitament de recursos, etc.

Servei Català de Trànsit

En data 28 de febrer de 2005, es va signar un conveni amb el Servei Català de Trànsit de Catalunya, amb la finalitat d'establir fórmules de cooperació per tal de dur a terme estudis i recerques de les dades sobre el seguiment real de morts en accidents de trànsit, així com en altres tipus d'activitats que afavoreixin la investigació i el desenvolupament d'aquests paràmetres, i un millor aprofitament dels respectius recursos i mitjans materials i personals.

Els objectius són:

1. La realització de la recollida de dades sobre el seguiment real de morts en accidents de trànsit a 30 dies.
2. La millora de la metodologia d'obtenció de dades per tal que, en un futur, es pugui obtenir, directament, el nombre de morts a 30 dies i no sota els factors de correcció obtinguts del seguiment real d'una mostra representativa de ferits greus.
3. L'establiment d'una metodologia que permeti relacionar les dades preses pels metges forenses amb les dades que es registren de la víctima a través del part d'accident a fi i efecte de poder obtenir el mateix nivell de detall de totes les víctimes mortals en el moment de l'accident, a les 24 hores o als 30 dies següents.
4. L'aprofitament dels recursos materials necessaris d'ambdues institucions (instal·lacions, materials de laboratori i equipament..)
5. Qualsevol altre activitat de col·laboració que, en relació amb les tasques d'investigació, pugui reportar algun benefici en l'àmbit d'ambdues institucions.

Per executar aquest conveni s'ha constituït una comissió mixta formada per un representant de l'Institut de Medicina Legal de Catalunya i un representant del Servei Català de Trànsit.

Posteriorment, en data 22 de desembre de 2005, es va signar una addenda al conveni amb el Servei Català de Trànsit atès que han cedit l'ús de quatre cromatògrafs de gasos de la seva propietat a l'Institut de Medicina Legal de Catalunya.

Disposar de tecnologia adequada i suficient permet l'obtenció de dades quantitatives i exactes sobre les xifres d'alcohol en sang, drogues i psicofàrmacs. i així analitzar les dades obtingudes en relació amb els accidents de circulació i les variables relacionades amb la sinistralitat viària i l'obtenció directa del nombre de morts a 30 dies.

Aquests cromatògrafs de gasos (aparells d'ús rutinari en la realització de proves de contrast) permeten confirmar la presència i la concentració d'alcohol i altres drogues tòxiques i estupefaents a la sang. Aporten la màxima exactitud i precisió en les determinacions analítiques practicades, la qual cosa possibilita l'elaboració de les dades estadístiques de morts a 30 dies, un dels objectius a assolir pel Servei Català de Trànsit.

Àrea de Salut Pública i Consum de la Diputació de Barcelona

Germanes Hospitalàries del Sagrat Cor de Jesús, Benito Menni, Complex Assistencial en Salut Mental

Gestió de Serveis Sanitaris – Hospital Santa Maria de Lleida

Sant Joan de Déu – Serveis de Salut Mental

Dintre de l'àmbit de la psiquiatria forense es van signar dos convenis en data 15 d'abril de 2005; un amb l'Àrea de Salut Pública i Consum de la Diputació de Barcelona i un altre amb Gestió de Servei Sanitaris, concretament l'Hospital Santa Maria de Lleida. També es van signar dos convenis més, un, en data 1 de juliol de 2005, amb les Germanes Hospitalàries del Sagrat Cor de Jesús, Benito Menni, Complex Assistencial en Salut Mental i, un altre, en data 21 de juliol de 2005, amb Sant Joan de Déu, Serveis de Salut Mental.

Aquests quatre convenis, conformement amb la resolució JUS/3557/2004, de 28 de desembre, de convocatòria dels cursos de formació per a la capacitat en l'àmbit de la medicina forense, en les àrees de patologia i psiquiatria forenses, adreçada als funcionaris dels cos de metges forenses destinats a l'Institut de Medicina Legal de Catalunya, desenvolupen el programa de formació respecte de la psiquiatria forense.

L'objectiu és dotar el col·lectiu de metges forenses de l'IMLC dels coneixements i habilitats que requereixen l'evolució i el desenvolupament de la medicina legal i forense i formar experts en les diferents àrees temàtiques de la medicina forense.

En els quatre convenis signats en el camp de la psiquiatria forense es preveu la composició d'una comissió mixta que s'encarrega d'elaborar un pla anual d'activitats amb programes i modalitats a realitzar durant l'exercici corresponent i la participació de cadascuna de les parts implicades.

Hospital de Figueres

Des de l'IMLC també s'estan regularitzant situacions contractuals amb diferents organismes, com és el cas de la Fundació Privada de l'Hospital de Figueres, amb la signatura d'un conveni de col·laboració, en data 21 de juliol de 2005, que estableix que amb l'entrada en funcionament de les seves noves instal·lacions, que estan previstes en el Pla de reforma i ampliació del centre hospitalari i formen part del Pla d'inversions 2005/2009, crearà dintre de les dependències de l'Hospital, com a nova infraestructura, una sala d'autòpsies amb les condicions tècniques i sanitàries adients per a la pràctica de l'activitat forense, i que va oferir a l'Institut de Medicina Legal de Catalunya (IMLC) per tal que hi realitzem les autòpsies judicials que considerem adients.

Gesfursa de Reus

En aquesta línia podríem enumerar el conveni, signat en data 21 de novembre de 2005, amb el tanatori de Reus, GESFURSA, que es concreta en utilitzar, per part de la Divisió de Tarragona de l'Institut de Medicina Legal de Catalunya, les instal·lacions de l'empresa funerària per dur-hi a terme les pràctiques tanatològiques que requereixen els òrgans judicials.

Conveni de Col·laboració entre el Departament de Justícia i Serveis Funeraris de Barcelona, SA

En data 25 de novembre de 2005, s'ha signat un conveni de col·laboració entre el Departament de Justícia i els Serveis Funeraris de Barcelona.

SFB, SA és una societat d'economia mixta participada en un 51 % per l'Ajuntament de Barcelona i en un 49 % per socis privats, i que té conferida per l'Ajuntament de Barcelona, en règim de concessió, la gestió dels serveis funeraris i dels cementiris de la ciutat de Barcelona, entre els quals es troba el recinte funerari de Collserola.

Que SFA, SA, ha reformat l'edifici de l'antiga administració del recinte funerari de Collserola, per dotar-lo d'unes instal·lacions que permetin la prestació de serveis integrats en el seu àmbit de material i territorial d'actuació i li ha cedit l'espai esmentat a l'Institut de Medicina Legal de Catalunya (IMLC).

L'IMLC ha creat en aquest espai els nous Serveis de Patologia i Laboratori Forense de la Zona Nord de l'IMLC, amb l'objectiu de poder oferir una atenció centralitzada a la zona que correspon al Barcelonès nord i a les comarques del Maresme, Vallès Occidental i Oriental, dintre de les matèries que realitzen aquests serveis.

Unitat Docent Mir

L'Institut de Medicina Legal de Catalunya (IMLC), amb l'objectiu de dotar els futurs metges especialistes en medicina legal i forense dels coneixements i les habilitats que requereixen l'evolució i el desenvolupament de la medicina legal i forense i formar experts en les diferents àrees temàtiques de la medicina forense, va sol·licitar, el febrer de 2004, al Ministeri d'Educació i Ciència i al Ministeri de Sanitat l'acreditació com a unitat docent per a la docència mèdica postgraduada (MIR) en l'especialitat de medicina legal i forense.

El programa formatiu dels metges especialistes en medicina legal i forense és de tres anys i la capacitat de l'IMLC com a unitat docent serà de 4 especialistes en formació cada any.

Per resolució de 8 d'abril de 2005 de la directora general d'Universitats del Ministeri d'Educació i Ciència s'acredita per a la docència a la Unitat de Medicina Legal i Forense a l'Institut de Medicina Legal de Catalunya.

Càrrecs de la Unitat Docent Mir de Medicina Legal i Forense

Dr. Gabriel Martí Amengual

Director de la Unitat Docent

Professor titular de Medicina Legal en la Universitat de Barcelona

Especialista en Medicina Legal i Forense

Especialista en Medicina del Treball

Metge Forense en actiu

Dr. Manuel Camps Surroca

Subdirector de la Unitat Docent

Professor titular de Medicina Legal i Toxicologia de la Universitat de Lleida

Especialista en Medicina Legal i Forense

Metge Forense en actiu

Dr. Amadeo Pujol Robinat

Cap d'Estudis de la Unitat Docent

Cap del Servei de Clínica Medicoforense de l'IMLC

Especialista MIR en Medicina Interna

Especialista en Medicina Legal i Forense

Metge Forense en actiu

Dr. Jordi Medallo Muñiz

Secretari de la Unitat Docent

Subdirector de la Divisió de Barcelona ciutat de l'IMLC

Professor associat de Medicina Legal en la Universitat de Barcelona

Especialista en Medicina Legal i Forense

Especialista en Medicina del Treball

Metge Forense en actiu

COMISSIONS

- Comissió de Deontologia
- Comissió de Docència i investigació
- Comissió de Seguiment del protocol Bàsic d'Actuacions en Maltractaments a Menors de les Terres de l'Ebre

Comissió de Deontologia

Creada a finals de l'any 2002, la Comissió de Deontologia es reuneix de forma urgent quan és requerida i té com objectiu donar una resposta ràpida i eficaç a la qüestió plantejada.

MEMBRES

Dr. Gabriel Martí Amengual , metge forense de la Divisió de Barcelona ciutat

Dr. Vicente Medina Vicioso, metge forense de la Divisió de Barcelona ciutat

Dra. M. Teresa Marron Moya, metgessa forense de la Divisió de Barcelona ciutat

Sr. Eduard Aizpún de la Escosura, secretari general de l'IMLC.

Aquesta Comissió es va reunir en data 1 de juliol de 2005 per fer una valoració de la sol·licitud de beca FIS del projecte d'investigació de l'IMLC següent:

“Peso normal del corazón en población mediterranea”

També es va reunir en data 5 de juliol de 2005 per valorar la tramitació de sol·licitud de la cap de Servei de Laboratori Forense, en relació amb l'ordre SCO/1883/2005, de 16 de juny, del Ministeri de Sanitat i Consum, pel qual es convoca la concessió d'ajuts econòmics pel desenvolupament de projectes d'investigació sobre drogodependències per entitats públiques i privades sense finalitat de lucre en l'any 2005.

La valoració va ser positiva, atès que els projectes recollien tots els requisits necessaris per a la seva viabilitat i per tant aquesta Comissió va autoritzar la seva realització.

Comissió de Docència i Investigació

Comissió creada per l'Institut de Medicina Legal de Catalunya en data 21 de gener de 2003. Va ser la primera en constituir-se dins l'àmbit estatal i té la representació de totes les universitats catalanes.

És fruit del desenvolupament orgànic del capítol 6 del Decret 302/2001, de 20 de novembre pel qual es crea l'Institut de Medicina Legal de Catalunya.

COMPOSICIÓ

President

Dr. Gabriel Martí Amengual, professor titular de Medicina Legal i Forense de la Universitat de Barcelona i metge forense titular de l'IMLC

Vocals proposats per les Universitats

- Professor Sr. Manuel Rodríguez Pazos, catedràtic de Medicina Legal de la Universitat Autònoma de Barcelona.
- Professor Dr. Sr. Emili Huguet i Ràmia, catedràtic de Medicina Legal i Forense de la Universitat de Barcelona

Vocal en representació de l'Institut Nacional de Toxicologia

- Professor Juan Luis Valverde Villarreal, director del Destacament de Barcelona

Vocals del metges forenses

- Dr. Francisco García Sayago, metge forense de l'Institut de Medicina Legal de Catalunya (Divisió de Tarragona) i professor associat de la Universitat Rovira i Virgili
- Dr. Manel Camps i Surroca, metge forense de l'Institut de Medicina Legal de Catalunya (Divisió de Lleida) i professor titular de la Universitat de Lleida
- Dr. Javier Dolado Cuello, metge forense de l'Institut de Medicina Legal de Catalunya (Divisió de Barcelona ciutat)

Secretari

- Sr. Eduard Aizpún de la Escosura, secretari general de l'Institut de Medicina Legal de Catalunya

OBJECTIUS

Impulsar tasques docents i d'investigació i proposar al director projectes d'investigació de l'Institut de Medicina Legal de Catalunya.

Col·laboració amb universitats i altres institucions.

Tasques de formació continuada i aprovació i desenvolupament de programes de formació d'especialització en diverses branques de la medicina forense (patologia, psiquiatria, toxicologia i valoració del dany corporal).

Desenvolupar projectes de recerca per proposar-los al Consell de Direcció de l'IMLC.

REUNIONS REALITZADES

En data: 1 de juliol de 2005 es va reunir la comissió per:

Valoració de la sol·licitud de beca FIS del projecte d'investigació següent:

“ Peso normal del corazón en población mediterránea.”

Un cop valorada la documentació aportada s'ha arribat a la conclusió que els projectes presentats compleixen tots els requisits necessaris per a la seva viabilitat i per tant aquesta Comissió autoritza la seva realització.

En data: 8 de juliol de 2005

Valoració de la tramitació de sol·licitud de la metgessa forense Dra. Amparo Arroyo , cap de Servei de Laboratori Forense de l'IMLC, en relació amb l'ordre SCO/1883/2005, de 16 de Juny, del Ministeri de Sanitat i Consum, per la qual es convoca la concessió d'ajuts econòmics pel desenvolupament de projectes d'investigació sobre drogodependències per entitats públiques i privades sense finalitat de lucre en l'any 2005

La sol·licitud és la següent:

*Una subvención de 12.000 euros para el desarrollo del proyecto: **“Estudio del consumo de drogas de abuso en el Juzgado de Guardia: repercusión en los ámbitos epidemiológico, socio-sanitario y legal”**, dirigido por el investigador principal, y cuya duración será de un año.*

Un cop valorada la documentació aportada s'ha arribat a la conclusió que el projecte presentant compleix tots els requisits necessaris per a la seva viabilitat i per tant aquesta Comissió autoritza la seva realització.

Data: 3 d'octubre de 2005

Formació metges forenses 2006**Sessions clíniques**

- Aspectes medicolegals de l'extracció i trasplantament d'òrgans.
- Morts en custòdia.
- Mort natural i accident de trànsit. Interpretació de troballes necroscòpiques. Problemes medicolegals.

Laboratori Forense:

- Intoxicacions per monòxid de carboni i altres gasos.
- Intoxicacions per psicofàrmacs i altres medicaments
- Aspectes medicolegals del dopatge.

Clínica Medicoforense:

- Presentació del protocol de VIDO
- Altres a determinar

Les sessions més interessants es presentaran també a l'Acadèmia de Ciències Mèdiques

Comissió de Seguiment del Protocol Bàsic d'Actuacions en Maltractaments a Menors de les Terres de l'Ebre.

Aquest protocol ha esta signat per les següents persones:

- Sr. Lluís Salvador i Tenesa, delegat del Govern de la Generalitat de Terres de l'Ebre;
- Il·lm. Sr. Antonio Carril Pan, president de l'Audiència Provincial de Tarragona;
- Il·lm. Sr. Xavier Jou i Mirabent, tinent fiscal de l'Audiència Provincial de Tarragona, per Delegació de l'Il·lm. Sr. José Parra i Llonch, fiscal en cap de l'Audiència esmentada.
- Sr. Joan Abelló i Alfonso, subdelegat del Govern de l'Administració General de l'Estat a Tarragona
- Sr. Jaume Funes i Artiaga, adjunt al síndic de greuges per a la Defensa dels drets dels infants.
- Il·lm. David Domenech i Forcadell, degà del Col·legi d'Advocats de Tortosa;
- Sr. Federico Diego i Espuny, director dels Serveis Territorials de Justícia de les Terres de l'Ebre, per autorització del conseller de Justícia d'acord amb la Resolució de 23 de novembre de 2004;
- Sr. Xavier Vega i Castellví, director dels Serveis Territorials d'Educació de les Terres de l'Ebre;
- Sr. Ismael Roldan Bermejo, director dels Serveis Territorials de Salut de les Terres de l'Ebre;
- Sr. Ismael Piñas i Forcadell, director dels Serveis Territorials de Benestar i Família de les Terres de l'Ebre;
- Dra. Cristina García i García, metge forense de l'Institut de Medicina Legal de Catalunya. Divisió Terres de l'Ebre.
- Dra. Núria Soler Murall, subdirectora de l'Institut de Medicina Legal de Catalunya. Divisió Terres de l'Ebre.

OBJECTIUS DEL PROTOCOL

Definir un model d'actuació coordinada entre totes les instàncies implicades a la demarcació de les Terres de l'Ebre, per tal de millorar i afavorir la coordinació sense minves de les garanties processals assistencials i de protecció del menor, davant les diverses situacions de risc en les quals es pot veure immers i que poden generar diferents tipus de maltractaments.

- Protegir el menor davant de qualsevol tipus de maltractament
- Prevenir davant de les situacions de risc
- Actuar de forma coordinada entre totes les institucions implicades
- Engagar una comissió permanent que supervisi el seguiment del protocol.

La comissió de seguiment del protocol s'ha reunit els dies:

Sessió 01(24/11/2004)

- Establir les línies de treball i circuits de comunicació i derivació
- Coneixement de l'àmbit professional dels seus membres

Sessió 02 (21/02/2005)

- Debat sobre la conveniència de creació d'un registre d'atenció relacionat amb els maltractaments a menors.

- Necessitats d'establir línies simples d'actuació dins l'àmbit jurídic.
- Plantejament de problemes degut a la manca d'especialistes i efectius suficients al Territori amb aquesta problemàtica.

Sessió 03 (23/05/2005)

- Es planteja la necessitat d'un Equip d'assessorament Penal i Civil, així com l'Oficina d'Atenció a la Víctima ubicada al Territori.
- Es proposa que mitjançant la comissió es programen cursos específics en la matèria.
- Es proposa fer arribar als ajuntaments mitjançant els serveis socials la necessitat d'establir projectes de ciutats, amb la participació dels Infants.

Sessió 04 (26/09/2005)

- Es demana que en els casos de violència domèstica es faci una actuació global tant per a la dona com per als fills.

COL·LABORACIONS

- Col·laboració de l'Institut de Medicina Legal de Catalunya en els Accidents de Trànsit (Servei Català de Trànsit)
- Col·laboració de l'Institut de Medicina Legal de Catalunya en la Comissió Interdepartamental sobre el Pla d'Atenció Integral a les persones amb problemes de Salut Mental
- Col·laboració de l'Institut de Medicina Legal de Catalunya en el Pla d'Actuació per pervenir els efectes de l'onada de calor sobre la salut (pocs) elaborat pel departament de salut
- Col·laboració de l'Institut de Medicina Legal de Catalunya envers la Catàstrofe del Tsunami a Tailàndia

Col·laboració de l'Institut de Medicina Legal de Catalunya en els Accidents de Trànsit (Servei Català de Trànsit)

Des del mes de gener de 2004, l'IMLC ha fet un seguiment específic de les morts produïdes a causa d'accidents de trànsit. Del total de morts causades per accidents de trànsit de l'any 2005, segons les diferents divisions de l'IMLC, i diferenciant les que es produeixen en el mateix accident i les que s'esdevenen en dies posteriors, però a causa d'aquest, en resulta la distribució següent:

DIVISIÓ	0 a 24 h	25 a 48 h	49h a 30 dies	+ 30 dies	TOTAL
Barcelona Ciutat	61	12	18	2	93
Barcelona Comarques	170	9	22	0	201
Girona	94	2	3	1	100
Lleida	75	6	14	0	95
Tarragona	70	7	11	2	90
Terres de l'Ebre	41	0	3	0	44
TOTAL	511	36	71	5	623

TOTAL MORTS DE 0 A 24 HORES DE L'ACCIDENT

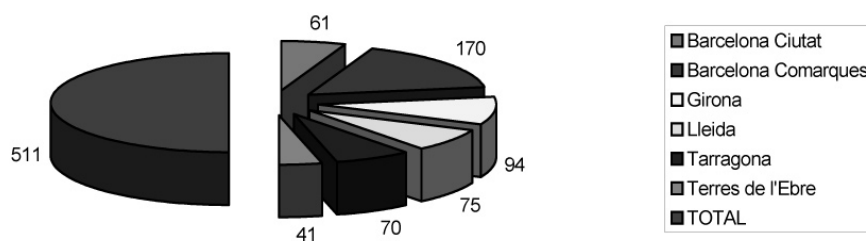

TOTAL MORTS DES DE LES 25 A LES 48 H DE L'ACCIDENT

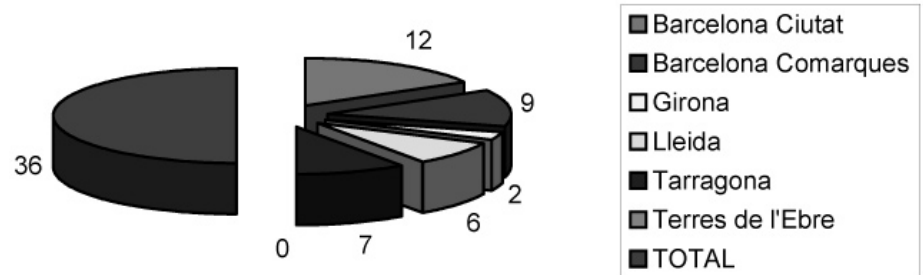

TOTAL MORTS DES DE LES 49 HORES ALS 30 DIES DE L'ACCIDENT

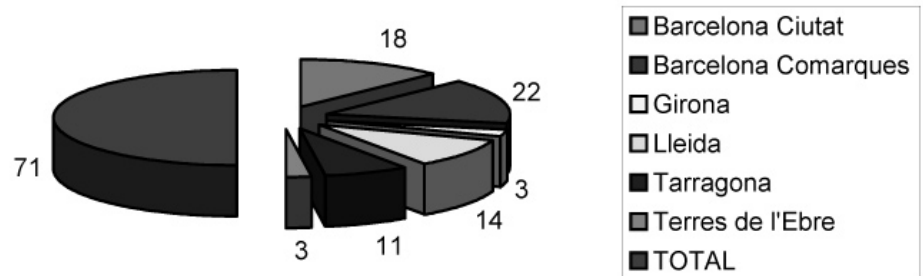

TOTAL MORTS

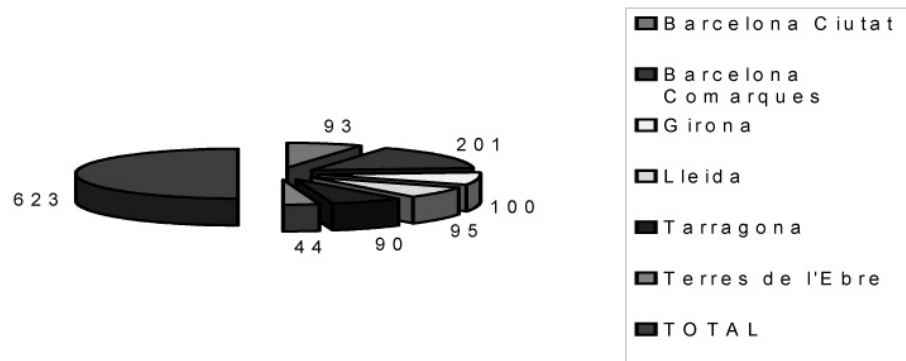

Col·laboració de l'Institut de Medicina Legal de Catalunya en la Comissió Interdepartamental sobre el Pla d'Atenció Integral a les Persones amb Problemes de Salut Mental

La comissió té com a objectiu definir, impulsar i avaluar les polítiques del Govern per fer front als problemes de salut mental.

Aquesta comissió està integrada per representants de diferents departaments de la Generalitat. Hi participen representants dels Departament de Salut, Educació, Benestar Social, Interior, Consum i Treball i Justícia, associacions municipalistes, associacions de familiars d'afectats, associacions professionals del sector i entitats vinculades.

Col·laboració de l'Institut de Medicina Legal de Catalunya en el Pla d'Actuació per Prevenir els Efectes de l'Onada de calor sobre la Salut (pocs) elaborat pel Departament de Salut

L' Institut de Medicina Legal de Catalunya ha col·laborat amb el Departament de Salut aportant dades de totes les morts judicials ocorregudes durant el període comprès des de l'1 de juny fins al 30 de setembre de 2005 a les poblacions de Barcelona, l'Hospitalet de Llobregat, Manresa, Mataró, Santa Coloma de Gramenet, Sabadell, Terrassa, Girona, Lleida i Tarragona.

Les dades es lliuren de forma setmanal pels metges forenses de les divisions implicades en l'estudi i un cop recollides totes les estadístiques, s'enviaven de forma setmanal al Departament de Salut. Durant aquest període no hi ha hagut cap cas de defunció.

Col·laboració de l'Institut de Medicina Legal de Catalunya envers la Catàstrofe del Tsunami a Tailàndia

Per encàrrec del Govern de la Generalitat es va desplaçar un equip DVI - IVD a Tailàndia. L'equip de metges forenses catalans es va integrar sota el comandament de l'equip suís d'identificació de víctimes de desastres (Disaster Victims Identification- DVI), juntament amb Itàlia i Xile, i també va col·laborar amb els equips d'Austràlia, Nova Zelanda, Bèlgica i Finlàndia.

Els metges forenses van treballar inicialment a Krabi, Phuket i Khao Lak per identificar els cossos de les víctimes.

L'equip de forenses catalans va anar a Tailàndia, dels dies 12 al 23 de gener de 2005, enviats pel Departament de Justícia en missió humanitària per col·laborar en el Programa d'identificació de víctimes (DVI), amb el Dr. Josep Arimany, director de l'Institut de Medicina Legal de Catalunya, al front. Van treballar a Krabi i Khao Lak, on hi havia un gran dipòsit de cadàvers (més de 2000), duent a terme tasques d'identificació sota el comandament de l'equip australià d'identificació de víctimes (DVI)

L'equip de l'IMLC desplaçat a la zona estava format per odontòlegs forenses, patòlegs forenses, tècnics en patologia forense i 1 especialista en dactiloscòpia (empremtes dactilars) i va intervenir en mes de cent exploracions d'identificació post mortem de víctimes del tsunami.

Els metges forenses van seguir el protocol d'actuació d'identificació de víctimes que marca la Interpol, on cada cos que s'havia d'identificar passava per aquesta exploració, que consistia, entre altres, en l'examen extern, examen odontològic, autòpsia, recollida d'objectes, recollida de mostres biològiques com l'ADN, etc. La gran quantitat de víctimes que hi havia obligava a que el protocol fos molt estricte en tots els circuits per a la identificació i recollida de dades de les víctimes.

RELACIÓ DE MEMBRES DE L'EQUIP DE L'INSTITUT DE MEDICINA LEGAL DE CATALUNYA QUE ES VAN TRASLLADAR A TAILÀNDIA.

Dr. Josep Arimany Manso	Director	IMLC (seu central) c/ Balmes, 7, 6a planta 08007 Barcelona
Sr. Eduard Aizpun de la Escosura	Secretari General	IMLC (seu central) c/ Balmes, 7, 6a planta 08007 Barcelona
Dr. Narcís Bardalet Viñals	Subdirector de la Divisió Girona	IMLC (divisió Girona) Av. Ramon Folch, 4-6 17001 Girona
Dra. Anna Hospital Ribas	Metgessa forense	IMLC (divisió Girona) Av. Ramon Folch, 4-6 17001 Girona
Dr.Eneko Barbería Marcalain	Metge forense	IMLC (div.Tarragona) Av.Lluís Companys, 10 43005 Tarragona
Dr. Juan Francisco Ortigosa	Metge forense	Serv.C.Medicoforense Francesc Macià, 34-38 08202 Sabadell
Dra. Claudina Vidal Gutierrez	Metgessa forense	Serv.C.Medicoforense Av. J.Tarradellas, 79 08901 Hospitalet Llob.
Sr. Ramon Llombart Manich	Tècnic especialista en patologia forense	IMLC (seu central) c/ Balmes, 7, 6a planta 08007 Barcelona
Sr. José Luís Rodriguez Soto	Mosso d'esquadra	DG Seg. Ciutadana c/ Bolívia, 30 – 32 08018 Barcelona.

PUBLICACIONES

“Identificación de víctimas del desastre del tsunami en Tailandia”.

Narcís Bardalet Vinyals, Anna Hospital Ribas, Eduardo Aizpún de la Escosura, Josep Arimany Manso, Eneko Barberia Marcalain, Josep Lluís Rodríguez Soto, Claudia Vidal Gutiérrez, Juan Fco. Ortigosa Ruiz. Medicina Clínica, ISSN 0025-7753, Vol. 124, nº 19, 2005, pàgs. 737-741.

“Dos casos de muerte debida a sofocación por bolsa de plástico”.

E. Barberia Marcalain, Cj. Correas Soto y Fco. Miró García.

Cuadernos de Medicina Forense núm. 37 – juliol 2004

INVESTIGACIONS I RECERCA

- Mohino, S., Vilardell, J., Cuquerella, A., Pujol, Planchat, L.M. Análisis de componentes del Inventario Multifásico de Personalidad de Minnesota (MMPI-2): Relación entre componentes y variables de criterio externo. Comunicació a les VIII Jornades Catalanes d'Actualització en Medicina Forense.
- Vilardell, J., Mohino, S., Idiáquez, I. y Martí, G. (2005). Abuso sexual de menores. *Medicina Clínica (Barc)*. 2006;126 (6): 223-31.
- Vilardell, J., Mohino, S. (2005). Avaluació de l'adaptació psicològica de menors víctimes d'abús sexual: Aportacions psicomètriques. Becada pel Centre d'Estudis Jurídics i Formació Especialitzada. Dotació: 3.000 Euros.

Seguidament s'exposa la **investigació en curs**:

- Anàlisi convergent dels instruments de mesura WAIS-III i Test de Raven. Conjuntament amb els metges forenses Dr. Pujol, Dra. Puig, Dra. Idiaquez, Dra. Mansilla i Dr. Ortega-Monasterio.
- Anàlisi factorial de segon ordre a la WAIS-III en una mostra forense. Juntament amb els metges forenses Dr. Pujol, Dra. Puig, Dra. Idiaquez, Dra. Mansilla.

SERVEI DE CLINICA MEDICOFORENSE

- Alumnes de postgrau del Master de Valoració del Dany Corporal. Facultat de Medicina de la Universitat de Barcelona.
- Alumnes de postgrau de Criminologia de la Universitat de Barcelona.
- Pràctiques d'alumnes de *La Escuela Judicial (Consejo General del Poder Judicial)*.
- La Unitat de Psicologia ha participat en diversos cursos amb col·laboracions amb d'altres institucions com a docents teòrics juntament amb metges forenses de l'Institut de Medicina Legal de Catalunya. Els cursos han estat els que s'exposen a continuació:
- Classes teòriques (12 hores). *Test de Personalitat en l'àmbit forense*. Escola de Criminologia. Facultat de Dret de la Universitat de Barcelona.
- Classes teòriques (3 hores). *Eix II: Personalitat i retard mental*. Escola de Policia de Catalunya a Mollet.
- Classes teòriques (3 hores). *Inventari Clínic Multiaxial de Millon II*. Postgrau de Capacitació en Peritatge Psicològic del curs 2004-2005.
- Classes teòriques (3 hores). *Anàlisi de casos*. Postgrau de Capacitació en Peritatge Psicològic del curs 2004-2005.
- Tutorització de Pràctiques del Postgrau de Capacitació en Peritatge Psicològic durant el curs 200-2005. N° alumnes: 15.

SERVEI DE PATOLOGIA FORENSE: Col·laboració en formació, cursos i congressos

- Alumnes de pregrau de la Unitat Docent de l'Hospital del Mar, Universitat Autònoma de Barcelona.
- Alumnes de pregrau de la Unitat Docent Germans Trias i Pujol de Badalona de la Universitat Autònoma de Barcelona.
- Alumnes de CENAC.
- Estudiants de Batxillerat, amb col·laboració en l'elaboració del treball de recerca.
- Alumnes d'investigació privada.

- Alumnes de la Facultat de Medicina de l'Hospital Clínic i de l'Hospital de Bellvitge de la Universitat de Barcelona l'assignatura de Medicina Legal.
- Alumnes del postgrau de Criminologia de la Universitat de Barcelona.
- Pràctiques amb personal del Col·legi d'Advocats.
- Alumnes del curs de la borsa d'interins de l'Administració de Justícia.
- Pràctiques amb personal del Cos de Mossos d'Esquadra.
- Participació en les sessions clíniques al Centre d'Estudis Jurídics i Formació Especialitzada.
- Ponències en el V Curs d'Introducció a la Medicina Legal i Forense per a Juristes. Col·legi d'Advocats. Barcelona 2005.
- Ponències al Curs Pràctic de Dret de la Circulació. Col·legi d'Advocats 2005.
- Pràctiques d'alumnes de la *Escuela Judicial (Consejo General del Poder Judicial)*
- Docència al Taller d'aspectes medicolegals per l'Atenció Primària, organitzat per la Societat Catalana de Medicina Familiar i Comunitària. Figueres 2005.
- Docència al Taller d'aspectes medicolegals per l'Atenció Primària, organitzat per la Societat Catalana de Medicina Familiar i Comunitària. Palamós 2005.
- Participació i comunicació a les Jornades Catalanes de Medicina Legal i Forense. Barcelona 2005.

SERVEI DE LABORATORI: Investigació, cooperació i activitat científica i professional

Estudis i treballs en curs:

Presentació a les VIII Jornades Catalanes d'Actualització en Medicina Forense (novembre 2005) del treball "Prevalença d'hepatitis C en la població que ingressa en el Servei de Patologia per a necròpsia judicial". El manuscrit s'ha enviat per a la publicació i està pendent de resposta.

Presentació a les VIII Jornades Catalanes d'Actualització en Medicina Forense (novembre 2005) del treball "Estudi de bioquímica de Comparança de tres Mètodes d'anàlisis" en col·laboració amb el Servei de Bioquímica de l'Hospital de Sant Pau. Aquest treball s'ha publicat en la revista "*Cuadernos de Medicina Forense*".

Presentació a les VIII Jornades Catalanes d'Actualització en Medicina Forense (novembre 2005) del treball "Estudi de bioquímica del LCR, en col·laboració amb el Servei de Bioquímica de l'Hospital de Bellvitge, en el qual ha intervingut la Cap de Servei com a principal investigadora . Aquest estudi s'ha publicat en la revista *Journal *Clinical *Forensic *Medicine.

Presentació a les VIII Jornades Catalanes d'Actualització en Medicina Forense (novembre 2005) del treball "Estudi de drogues d'abús en detinguts al Jutjat de Guàrdia".

Presentació a les VIII Jornades Catalanes d'Actualització en Medicina Forense (novembre 2005) del treball "Violència Domèstica: maltractament sexual" de qui és autora principal la cap del Servei de Laboratori. Aquest treball s'ha acceptat per a la publicació en la revista *Semergen*.

Sol·licitud de beques i ajudes

Concessió d'una beca del Centre d'Estudis Jurídics per a la realització del treball "Influència dels tractaments psicofarmacològics en els delictes en addictes a drogues".

Cooperació Científica

Obtenció de documentació i bibliografia científica mitjançant la Càtedra de Medicina Legal, que té accés a textos íntegres mitjançant la xarxa hospitalària, a fi de mantenir la informació bibliogràfica actualitzada que es requereix en qualsevol servei al no disposar de biblioteca o recursos propis específics de laboratori.

S'ha signat el conveni amb la Universitat de Girona per a la realització d'anàlisi d'ADN. En breu començaran aquestes anàlisis.

Activitat Científica i Professional

Desenvolupament de les sessions programades en l'any anterior amb temàtica de :

- Control de qualitat de laboratori realitzada als laboratoris dels Mossos d'Esquadra pels tècnics de laboratori i metges forenses responsables dels laboratoris de les divisions de Catalunya.
- Continuació de contacte amb els Instituts de Medicina Legal de València, País Basc, Canàries, Càceres, Granada i Madrid.
- Reunió del grup de treball dels Instituts de Medicina Legal, en el mes de juliol a València, on han continuat les sessions de treball iniciades al darrer any.
- Reunió del grup de treball dels Instituts de Medicina Legal, en el mes de desembre a Madrid, amb la presentació de ponències i discussió de treball.
- Assistència a la Reunió del Centre d'Estudis Jurídics i Formació Especialitzada, convocada per l'INT "Relacions entre els Instituts de Toxicologia i Instituts de Medicina Legal", celebrada a Madrid en el mes de febrer on es va presentar una de les ponències per la cap del Servei de Laboratori.
- Col·laboració amb l'Institut de Medicina Legal de Catalunya en la programació de les sessions clíniques mensuals, amb la presentació de les sessions "Intoxicacions per psicofàrmacs", "Aspectes medicoforense del dopatge" i "Intoxicacions per monòxid de carbó i altres gasos".
- Col·laboració amb l'Institut de Medicina Legal de Catalunya en la programació i coordinació dels cursos de formació per a metges forenses amb els temes: "L'ADN en Medicina Forense" i "Els laboratoris de l'IMLC".

FORMACIÓ CONTINUADA EN L'ÀMBIT DE MEDICINA LEGAL I FORENSE

- Cursos de Formació dirigits als metges forenses de l'IMLC
 - ◆ L'Actuació del metge forense en els Jutjats socials
 - ◆ Violència Domèstica Proble-màtica Medicoforense
 - ◆ Assistència Mèdica Urgent al Detingut
 - ◆ Estat actual dels Transtorns de la personalitat
 - ◆ L'Autòpsia Medicoforense
 - ◆ Macropatologia
 - ◆ Histopatologia Forense
 - ◆ Problemes Medicoforenses derivats de les Asfíxies Mecàniques
 - ◆ Aplicacions de l'ADN en medicina Forense
 - ◆ Actualització del laboratori en medicina forense
- Sessions Clíiques
- Curs de Formació per a la capaciació en Patologia Forense
- Curs de Formació per a la capaciació en Psiquiatria
- IV Simposi sobre aspectes medicopràctics
- VIII Jornades Catalanes d'Actualització en medicina forense
- Formació per a tècnics autòpsia 2005
- Divisió de Girona
- Divisió de terres de l'Ebre i divisió de Tarragona
- Altres participacions

Cursos de Formació Dirigits als Metges Forenses de l'IMLC amb la Col·laboració del Centre d'Estudis Jurídics i Formació Especialitzada.

L' actuació del metge forense en els jutjats socials

1. Funcions del metge forense en els Jutjats socials.
2. Revisió de la Llei de procediment laboral.
3. Tipus d'actuacions medicolegals en els jutjats socials.
4. Graus d'invalidesa permanent i procedència.
5. Problemes medicolegals amb la invalidesa permanent i les altes mèdiques.
6. La discapacitat, graus i aplicació de les taules de valoració.
7. Exposició dels apartats dels barems que impliquen dificultat d'interpretació.
8. Tallers i seminaris pràctics.

Data: 3,6 i 20 de maig de 2005

Places: 30

Lloc: Centre d'Estudis Jurídics i Formació Especialitzada.

Pel Consell Coordinador de la Formació Mèdica Continuada ha estat acreditat amb 3,6 crèdits.

Violència domèstica problemàtica medicoforensa

1. Violència domèstica. Perspectiva del Servei d'urgències
2. Aspectes psicològics i relacionals de la violència domèstica. Víctima i agressor.
3. Valoració medicoforensa
4. Valoració jurídica.

Data: 3 de Juliol de 2005

Places: 30

Lloc: Tortosa.

Pel Consell Coordinador de la Formació Mèdica Continuada ha estat acreditat amb 0,8 crèdits.

Assistència mèdica urgent al detingut.

1. Tècniques de resurrecció bàsica i avançada en casos d'aturada cardiorespiratòria.
2. Intervenció davant d'un detingut amb una urgència respiratòria.
3. Intervenció davant d'un detingut amb una urgència abdominal.
4. Conducta a seguir davant d'un detingut diabètic.
5. Intervenció davant d'un detingut amb una urgència neurològica.

Data: 8 d'abril de 2005.

Places: 30

Lloc: Centre d'estudis Jurídics i Formació Especialitzada.

Pel Consell Coordinador de la Formació Mèdica Continuada ha estat acreditat amb 1 crèdit.

Estat actual dels trastorns de la personalitat

1. Conceptes i teories actuals dels trastorns de la personalitat.
2. Diagnòstic sindròmic dels trastorns de la personalitat.
3. Tipus clínics dels trastorns de la personalitat segons els sistemes de classificació DSM-IV-TR i ICD-10.
Epidemiologia i Comorbilitat.
4. Avaluació medicolegal dels trastorns de la personalitat.
Troballes clíniques i psicomètriques.
5. Valoració medicolegal de la imputabilitat penal i de la capacitat civil.
Els trastorns de la personalitat com a causa d'incapacitat laboral.
6. Seminari de casos clínics.

Data: 4 de novembre de 2005.

Places: 30

Lloc: Centre d'estudis Jurídics i Formació Especialitzada.

Pel Consell Coordinador de la Formació Mèdica Continuada ha estat acreditat amb 1,2 crèdits.

L'autòpsia medicoforensa.

(per a metges forenses de nova incorporació)

1. Examen extern. Tècniques d'autòpsia i evisceració.
2. Tècniques de dissecció visceral
3. Autòpsia del sistema nerviós central i raquis.
4. Protocol d'autòpsia del Servei de Patologia Forense.

Data: 17 de Juliol de 2005

Places: 30

Lloc: Centre d'estudis Jurídics i Formació Especialitzada.

Pel Consell Coordinador de la Formació Mèdica Continuada ha estat acreditat amb 0,7 crèdits.

Macropatologia.

1. Patologia del cor i grans casos.
2. Patologia de l'aparell respiratori.
3. Neuropatologia.
4. Patologia de fetge, vies biliars, melsa i aparell digestiu.
5. Patologia del ronyó i de l'aparell urogenital.

Data: 16 de setembre de 2005.

Places: 30

Lloc: Centre d'estudis Jurídics i Formació Especialitzada.

Pel Consell Coordinador de la Formació Mèdica Continuada ha estat acreditat amb 0,8 crèdits.

Histopatologia forense.

1. Introducció al procés de estudi en histopatologia. La preparació de les mostres, fixació i preparacions de color. Coloracions ordinàries i especials.
Especial rellevància de la preparació de la mostra prèvia al processat com a element clau en una correcta imatge.
2. El procés de diagnòstic en histopatologia. Límits de normalitat -anormalitat de teixits. Indicacions de proves histopatològiques concretes. La correlació entre diagnòstic macroscòpic i dades de microscòpia complementàries.
3. Alteracions histopatològiques bàsiques, d'aparició comú: alteracions vasculars, edema, congestió. Hemorràgies intersticials. Signes inflamatoris y la seva relació amb conclusions medicolegals.
4. Alteracions microscòpiques específiques d'interès forense. Histopatologia de les lesions violentes.
5. Histopatologia mort sobtada. Indicacions de mostres útils. Cribatge i selecció de mostres.

Data: 7 d'octubre de 2005

Places: 30

Lloc: Centre d'estudis Jurídics i Formació Especialitzada.

Problemes medicoforenses derivats de les asfíxies Mecàniques.

1. Anatomia i fisiopatologia de l'asfíxia mecànica.
2. Els pulmons d'asfíxia: macro i micropatologia. Diagnòstic diferencial.
3. Asfíxies mecàniques d'origen cervical: característiques i problemes medicolegals.
4. Altres asfíxies mecàniques: característiques i problemes medicolegals.

Data: 28 d'octubre de 2005.

Places: 30

Lloc: Centre d'estudis Jurídics i Formació Especialitzada.

Pel Consell Coordinador de la Formació Mèdica Continuada ha estat acreditat amb 0,7 crèdits.

Aplicacions de l'adn en medicina forense.

1. L'ADN: les mostres i els circuits en medicina forense.
2. L'ADN: tipus de polimorfismes i fonaments genètics.
3. Biomatemàtiques de la genètica forense. Interpretació numèrica i verbal
4. Informe: contingut i interpretació. Limitacions de les proves de DNA.
Els laboratoris dels mossos d'esquadra.

Data: 22 d'abril de 2005.

Places: 30

Lloc: Centre d'estudis Jurídics i Formació Especialitzada.

Pel Consell Coordinador de la Formació Mèdica Continuada ha estat acreditat amb 0,8 crèdits.

**Actualització
del laboratori en
medicina forense**

1. Cronotanatodiagnòstic.
2. Els Laboratoris de l'Institut de Medicina Legal de Catalunya.
3. Serveis de Policia Científica dels mossos d'esquadra.
4. Laboratoris forenses. Estudi comparatiu a nivell estatal i europeu.
5. Aplicacions del laboratori a les intoxicacions més freqüents.

Data: 25 de novembre de 2005.

Places: 30

Lloc: Centre d'estudis Jurídics i Formació Especialitzada.

Pe'l Consell Coordinador de la Formació Mèdica Continuada ha estat acreditat amb 0,8 crèdits.

Sessions Clíiques

AIXECAMENT DE RESTES ÒSSIES RECENTS I ANTIGUES.

Data: 14 gener 2005.

Coordinador: Dr. Josep Castellà García. Cap de Servei de Patologia Forense.

Ponent: Dra. Mercè Subirana Domènech i Dr. Joan Ignasi Galtès Vicente.

Lloc: Centre d'Estudis Jurídics i Formació Especialitzada.

HOMICIDI.

Data: 11 febrer 2005.

Coordinador: Dr. Josep Castellà Garcia. Cap de Servei de Patologia forense.

Ponent: Dra. Aina Estarellas Roca i Dra. Pilar Torralba Allué.

Lloc: CEJFE.

AVALUACIÓ MEDICOFORENSE DE LES LESIONS OCULARS.

Data: 18 febrer 2005.

Coordinador: Dr. Amadeo Pujol Robinat. Cap de Servei Clínica Medicoforense.

Ponent: Dr. Juan Antonio González García.

Lloc: CEJFE

DROGUES D'ABÚS. RESULTATS DEL LABORATORI I LA SEVA INTERPRETACIÓ.

Data: 18 març 2005.

Coordinador: Dra. Amparo Arroyo Fernandez. Cap de Laboratori IMLC.

Ponent: Dr. Francisco García Sayago.

Lloc: CEJFE.

VALORACIÓ DE LES TROBALLE FÍSQUES EN L'ABÚS SEXUAL INFANTIL. PUNT DE VISTA DEL PEDIATRA.

Data: 15 d'abril de 2006.

Coordinador: Dr. Amadeo Pujol Robinat. Cap de Servei Clínica Medicoforense.

Ponent: Dr. Antonio Natal Pujol.

Lloc: CEJFE.

LESIONS PER ARMA BLANCA: ACTUALITZACIÓ.

Data: 13 de Maig de 2005.

Coordinador: Dr. Josep Castellà Garcia. Cap de Patologia forense IMLC.

Ponent: Dra. Pilar Torralba Allué i Dra. Elena Segú Badia.

Lloc: CEJFE.

VALORACIÓ MEDICO LEGAL DE L'ALCOHOLÈMIA.**Data:** 17 juny de 2005**Coordinador:** Dra. Amparo Arroyo. Cap de Laboratori / Dr. Josep Castellà Garcia. Cap de Servei de Patologia forense IMLC.**Ponent:** Dra. Adela Vicens Català.**Lloc:** CEJFE.**PROTOCOL DE VIOLÈNCIA ENVERS LA DONA.****Data:** 14 d'octubre de 2005**Coordinador:** Dr. Amadeo Pujol Robinat. Cap de Servei Clínica Medicoforense.**Ponent:** Dr. José Luis Samanes Ara i Dr. Angel Cuquerella Fuente.**Lloc:** CEJFE**ASPECTES MEDICOLEGALS DE L'EXTRACCIÓ D'ÒRGANS.****Data:** 11 de novembre de 2005**Coordinador:** Dr. Josep Castellà Garcia. Cap de Servei de Patologia forense IMLC.**Ponent:** Dra. Camino Rodríguez (Hospital Clínic).**Lloc:** CEJFE**INTOXICACIÓ PER PSICOFÀRMACS I ALTRES MEDICAMENTS.****Data:** 16 desembre de 2005**Coordinador:** Dra. Amparo Arroyo Fernandez, Cap de Servei de Laboratori Forense IMLC.**Ponent:** Dra. M. Luz de las Heras (INT i Ciències forenses de Barcelona)**Lloc:** CEJFE.**Curs de Formació per a la Capacitació en Patologia Forense.****Dates:**

26/01/2006,

09/02/2006

23/03/2006

05/04/2006

20/04/2006

04/05/2006

01/06/2006

15/06/2006

30/06/2006

La durada de les classes és de dues hores i els tutors van fent torns entre el Dr. Borondo, el Dr. Canós i Dra. Escribano.

Lloc: seu IMLC.**Places:** 8

Curs de Formació per a la Capacitació en Psiquiatria Forense.

Places: 14

Classes teòriques: IES

Classes pràctiques: Xarxa hospitalària psiquiàtrica

IV Simposi sobre Aspectes Medicopràctics en la Valoració del dany corporal.

Data 16 de novembre de 2005.

Inauguració: Hble. Sr. Josep M. Vallès Casadevall, Conseller de Justícia Generalitat de Catalunya.

Conferència Magistral:

Implicacions medicolegals de l'informe pericial en la valoració del dany corporal.

Prof. Rafael Muñoz Garrido. Catedràtic de Medicina legal i forense Universitat de Salamanca.

VIII Jornades Catalanes d'Actualització en Medicina Forense

Data: 17 de novembre de 2005.

IDENTIFICACIÓ DE DESAPAREGUTS.

Ponència: Dra. Claudia Garrido Varas

EL SISTEMA MEDICOLEGAL EN PORTUGAL. UN SISTEMA DE FUTUR

Ponència: Prof. Duarte Nuno Vieira. Director de l'Institut Nacional de Medicina Legal de Portugal

Tema Monogràfic: EQUIPS DVI

Identificació de Víctimes en Desastres

Data: 18 novembre de 2005

LOGÍSTICA FORENSE EN UN DESASTRE DE MASSES.

Ponent: Robert A. Jensen, President i Chief Executive Officer. Kenyon Internacional Emergency Services. Inc. Houston. USA.

GESTIÓ EN NECROIDENTIFICACIÓ EN CATÀSTROFES AMB MÚLTIPLES VÍCTIMES.

Ponent: Dr. Beat Peter Winiger. DVI commander. Suïssa.

ADN EN SITUACIONS DE GRAN CATÀSTROFE

Ponent: Dra. Conxita Brandt. Metgessa forense Institut Universitari Medicina Legal Lausanne. Suïssa.

CENTRE DE GESTIÓ DE DADES

Ponent: Dr. Povl Nielsen. Dinamarca. DVI commander

FORMACIÓ PROFESSIONAL FORENSES EN GRAN CATÀSTROFE.

Ponent: Dra. Linda Carne. Cap d'operacions i presidenta de l'Institut de Ciències Forenses i Medicina de Virginia . USA.

TAULA RODONA - DVI, actuació al Tsunami sud-est asiàtic (26/12/2004)

Dr. J. Arimany. Catalunya. Espanya.

Prof. D. Nuno Vieira. Portugal.

Dra. C. Mendoza. Portugal.

Sr. Beat Winiger. Suïssa.

Povl Nielsen. Dinamarca.

Dra. Claudia Garrido. Xile.

Sr. Robert A. Jensen Kenyon. Houston USA.

Formació per a Tècnics Autòpsia 2005

ACTUALITZACIÓ EN TÈCNiques D'AUTÒPSIA EN NENS.

Data: 20 i 22 DE SETEMBRE DE 2005.

Coordinadora: Dra. Teresa Marrón Moya. Metgessa forense de la divisió de Barcelona ciutat IMLC.

Lloc: CEJFE

Places: 20

TÈCNiques D'AUTÒPSIA EN CADÀVER FRAGMENTAT.

Data: 27 SETEMBRE DE 2005

Coordinador: Dr. Santiago Crespo Alonso. Metge forense de la Divisió de Barcelona comarques IMLC.

Lloc: CEJFE

Places: 20

TÈCNiques EN ANTROPOLOGIA I ODONTOLOGIA FORENSE.

Data: 29 SETEMBRE i 4 D'OCTUBRE 2005.

Coordinador: Dra. Mercè Subirana Domènech . Metgessa forense de la Divisió de Barcelona comarques.

Lloc: CEJFE

Places: 20

Divisió de Girona

Coordinador: Dr. José Ma. Mtez.-Calcerrada Gómez. Metge forense de la Divisió de Girona.
13 Sessions. Periodicitat quinzenal.

Lloc: IMLC a Girona

- **CAS CLÍNIC: DISSECCIÓ TRAUMÀTICA DE CARÒTIDA EN ACCIDENT DE TRÀNSIT**
Dr. Josep Ma. Casadesús Valbí
- **FERIDES PER ARMA DE FOC**
Dr. Jordi Costa Subirós. Metge forense de la Divisió de Girona
- **AUTÒPSIA EN MORT SOBTADA.**
Dra. Carmen Escribano Ferrer. Metgessa patòloga del Laboratori de la Divisió de Girona
- **IDEES BÀSIQUES SOBRE ODONTOLOGIA FORENSE**
Dra. Anna Hospital Ribas. Metgessa forense de la Divisió de Girona
- **CAS CLÍNIC: SIMULACIÓ DE SEQÜELES**
Dr. Joan Marquès Gamell. Metge forense de la Divisió de Girona
- **AVALUACIÓ DE LA IMPUTABILITAT EN TRASTORN BIPOLAR**
Dr. Jordi Matas Roca. Metge forense de la Divisió de Girona
- **SUÏCIDI COMBINAT (Arma blanca i fàrmacs)**
Dra. Júlia Miguel Vallés . Metge forense de la Divisió de Girona
- **EL JUDICI DE PERITS (Arran d'un cas d'imprudència mèdica)**
Dr. José Ma. Mtez.-Calcerrada Gómez. Metge forense de la Divisió de Girona
- **L'INFORME PERICIAL DEL TRANSSEXUAL**
Dr. Josep Ramis Pujol. Metge forense de la Divisió de Girona
- **MALPRAXIS: DEFUNCIÓ PER PNEUMÒNIA D'UN NEN**
Dr. Fco. Javier San Miguel Valera. Metge forense de la Divisió de Girona
- **EL PAPER DEL METGE FORENSE EN L'AIXECAMENT DE CADÀVER**
Dra. Mónica Sánchez Coma. Metgessa forense de la Divisió de Girona
- **URGÈNCIES VITALS**
Dra. Immaculada Valentí Fusté. Metgessa forense de la Divisió de Girona
Dra. Elisabet Vázquez Martínez. Metgessa forense de la Divisió de Girona
- **MALPRAXIS INFART AGUT DE MIOCARDI**
Dra. Elisabet Vázquez Martínez. Metgessa forense de la Divisió de Girona

Divisió de Terres de L'Ebre i Divisió de Tarragona

29 d'abril 2005 a les 12 hores. Tortosa

HOMICIDI EN CADÀVER D'UN ANY D'ANTIGUITAT. AUTÒPSIA I JUDICI AMB JURAT.

A càrrec de la Dra. Pilar Torralba Allué i la Dra. Aina Estarellas Roca

30 de Setembre 2005 a les 12 hores. Reus

“DONANTS A COR ATURAT”. Jornada organitzada per OCATT-UAB.

A càrrec del Dr. Carlos Laguna Galve. Forense del Vendrell.

“TSUNAMI”. Dr. Eneko Barberia

Altres Participacions

CONSELL DE JUSTÍCIA A CATALUNYA

El Decret 119/2002, de 16 d'abril, va crear el Consell de Justícia de Catalunya, com a fòrum d'anàlisi, reflexió, debat i participació entre els operadors i les institucions implicades a l'Administració de justícia a Catalunya, amb la finalitat de promoure la comunicació i l'intercanvi entre els operadors i les institucions implicades en aquesta matèria i d'impulsar línies d'actuació per a la millora de l'Administració de justícia a Catalunya.

El Consell de Justícia de Catalunya està adscrit al Departament de Justícia de la Generalitat, el qual n'aporta la infraestructura i el suport administratiu necessari per al seu funcionament.

D'acord amb l'article 3 del Decret esmentat, el director de l'IMLC, Dr. Josep Arimany Manso, és membre del Consell de Justícia a Catalunya.

PLA PILOT DE FUNCIONAMENT EN CATALÀ

L'Institut de Medicina Legal de Catalunya ha estat integrat en el Pla pilot de funcionament en català des del mes de desembre de 2002 fins al 30 de novembre de 2005, data en què ha finalitzat aquesta mesura de foment del català. Els metges forenses van formar part fins al 31 de maig de 2005 i en els darrers sis mesos aquesta mesura només va funcionar amb els integrants de la resta de cossos de l'Administració de justícia.

Durant tot aquest temps, tant els forenses com la resta de personal funcionari que ha estat acollit, han utilitzat i redactat sense cap problema la pràctica totalitat de la documentació en català.

Així doncs, amb les directrius que va fixar la Direcció de l'IMLC, des de l'entrada en funcionament de l'Institut, tant els metges forenses com el personal tècnic i d'administració han treballat majoritàriament en català amb tots els models de documents, formularis i informes en suport informàtic que es van posar a la seva disposició.

Durant tot aquest temps, l'índex de participació voluntària del personal adscrit a l'IMLC ha estat molt important tenint en compte el total de metges forenses i de funcionaris destinats a les diferents divisions territorials de l'Institut.

Per tant, es pot considerar un èxit, tant per l'actitud de tot el personal com pels resultats obtinguts així com per la unificació de criteris en l'homologació de documents, i pel fet que amb l'ús del català en la medicina forense aconseguim que aquesta llengua arribi a tots els àmbits de les diverses jurisdiccions de Catalunya. En relació amb els metges forenses, el volum de participació en el primer semestre de l'any segons les diferents divisions és el següent:

En relació amb els metges forenses, el volum de participació en el primer semestre de l'any segons les diferents divisions és el següent:

	SEU IMLC	BARCELONA CIUTAT	BARCELONA COMARQUES	GIRONA	LLEIDA	TARRAGONA	TERRES DE L'EBRE	TOTAL
TOTAL METGES FORENSES	3	40	73	21	12	18	5	172
M. FORENSES INSCRITS	3	24	44	18	5	12	4	110
PARTICIPACIÓ	100%	60%	60%	86%	42%	66,7%	80%	64%

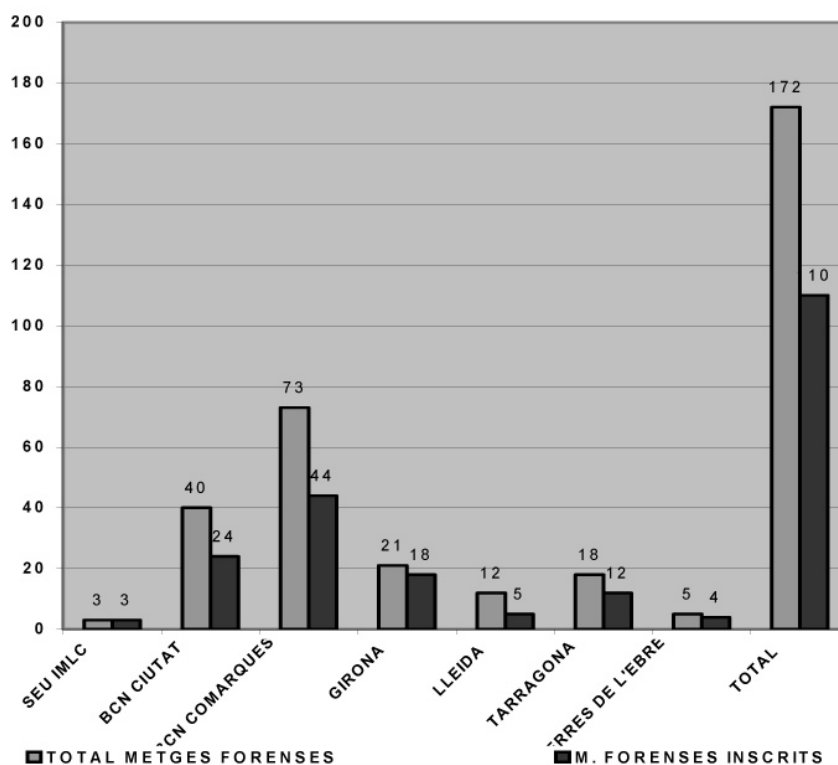

APLICACIÓ DE LA VIDEOCONFERÈNCIA

APLICACIÓ DE LA VIDEOCONFERÈNCIA

El protocol general entre la Sala de Govern del Tribunal Superior de Justícia de Catalunya i el Departament de Justícia sobre el procediment a seguir per a la utilització de la videoconferència signat en data 21 de febrer de 2003 desenvolupa, entre d'altres, l'article 229 de la Llei orgànica del Poder Judicial (LOPJ) que possibilita que les declaracions, interrogatoris, testimonis, acaraments, exploracions puguin realitzar-se a través de videoconferència o un altre sistema similar que permeti la comunicació bidireccional i simultània de la imatge i el so i la interacció visual, auditiva i verbal entre dues persones o grups de persones geogràficament distants, que assegura en tot cas la possibilitat de contradicció de les parts i la salvaguarda del dret de defensa.

La LOPJ indica que les persones que demandin la tutela judicial dels seus drets i interessos podran relacionar-se amb l'Administració de Justícia a través dels mitjans tècnics quan siguin compatibles amb els quals disposin els Jutjats i Tribunals i es respectin les garanties i requisits previstos en el procediment que es tracti.

L'aplicació de la videoconferència suposa una major agilitat i celeritat en la tramitació dels processos judicials i redueix de forma considerable els costos en mitjans materials i personals.

En el cas de l'Institut de Medicina Legal de Catalunya, els metges forenses han de sol·licitar la videoconferència a la divisió corresponent, que la tramitarà a l'òrgan judicial que hagi acordat la diligència.

Tal com es mostra en els gràfics, a l'any 2005 s'han sol·licitat a les diferents divisions de l'Institut un total de 363 videoconferències, de les quals 151 han estat denegades (41,6 %), 161 aprovades (44,3 %), 29 suspeses (8 %) i 22 han quedat anul·lades renúncies, etc (6,1 %).

Desglossament per divisions del total de peticions de videoconferències

Total videoconferències IMLC 2005 (n= 363)

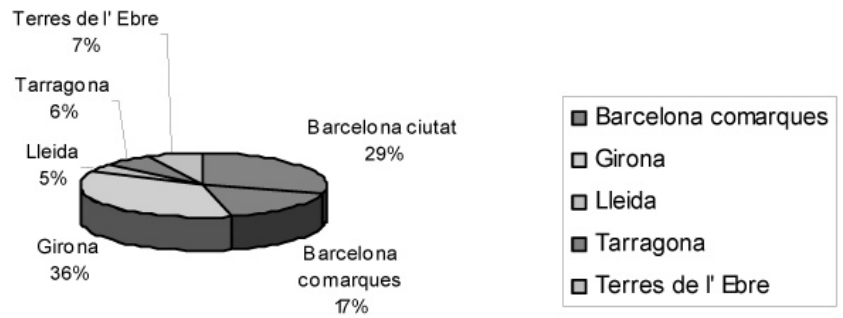

Total videoconferències denegades IMLC 2005 - N=151

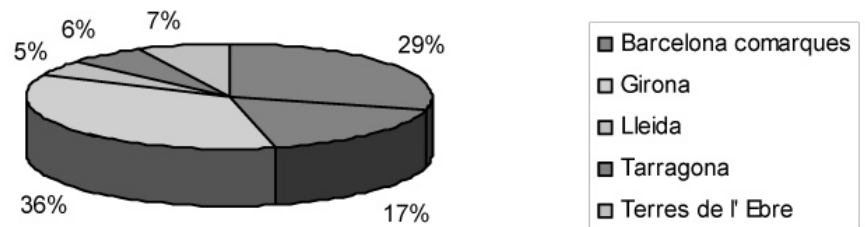

Total videoconferències atorgades IMLC 2005 (n= 161)

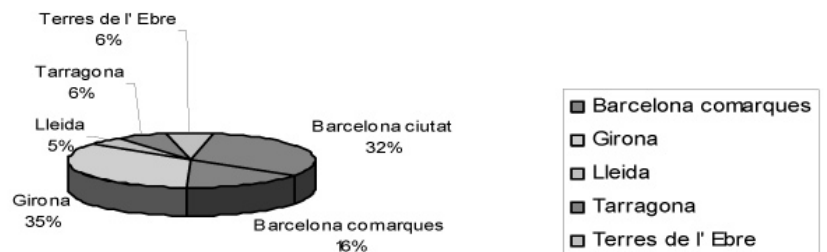

Total videoconferències suspeses IMLC 2005 (n. 29)

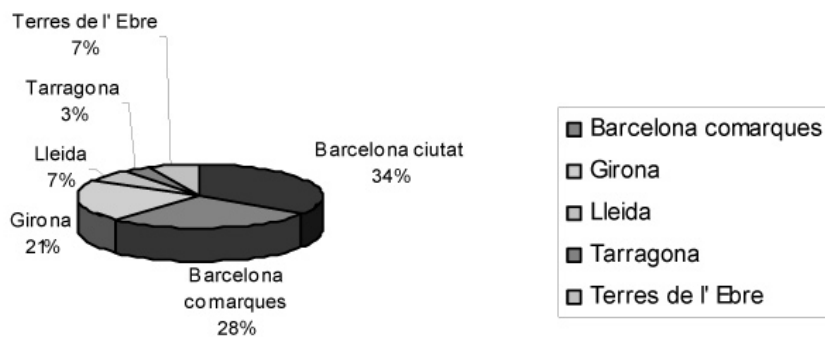

Total videoconferències IMLC 2005 amb renúncies, anul·lades pel propi òrgan judicial, etc. (n= 22)

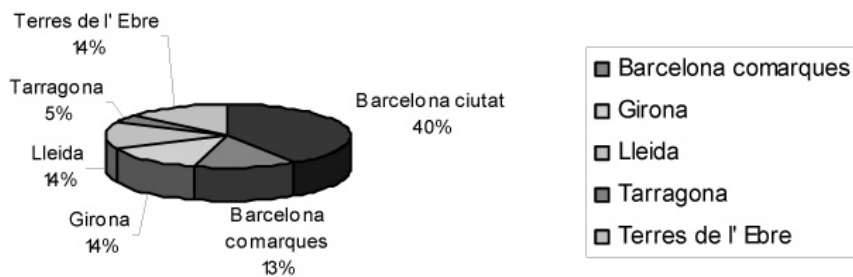

D'això es desprèn que a la divisió de **Barcelona Ciutat** s'han sol·licitat un total de 105 videoconferències, de les quals 35 han estat denegades (32 %) 51 aprovades (49 %) i 10 suspeses (10 %) i 9 anul·lades, renúncies, etc (9 %).

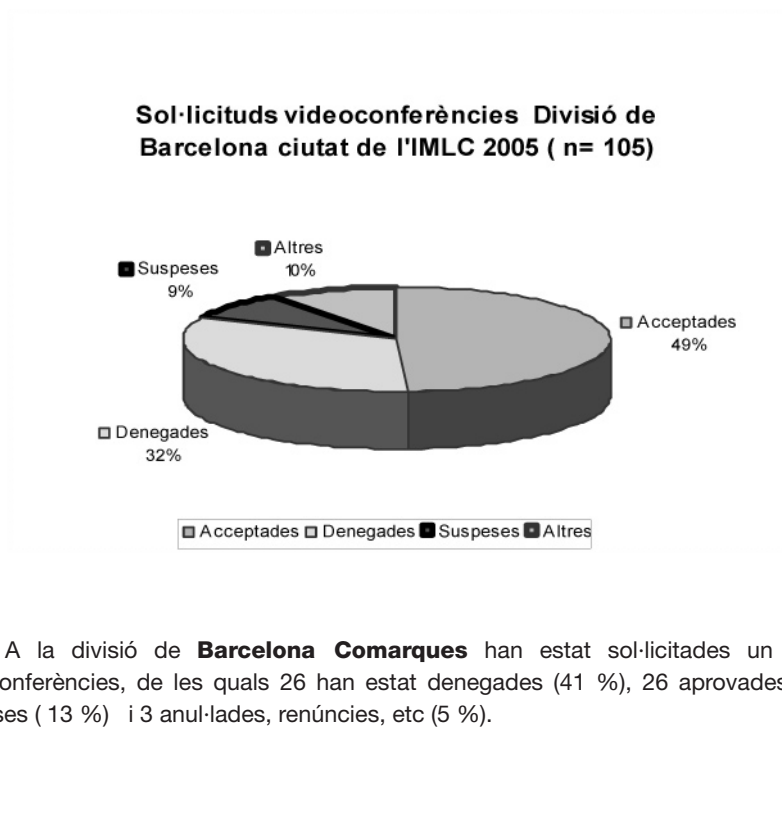

A la divisió de **Barcelona Comarques** han estat sol·licitades un total de 63 videoconferències, de les quals 26 han estat denegades (41 %), 26 aprovades (41 %) , 8 suspeses (13 %) i 3 anul·lades, renúncies, etc (5 %).

**Sol·licituds videoconferències Divisió de
Barcelona comarques de l'IMLC 2005 (n= 63)**

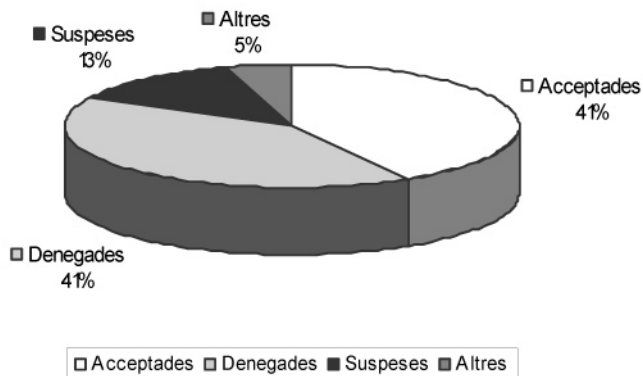

A la divisió de **Girona** s'han demanat un total de 128 videoconferències, de les quals 63 han estat denegades (49 %), 56 han estat aprovades (44 %), 6 suspeses (5 %) i 3 anul·lades, renúncies, etc (2 %).

Sol·licituds videoconferències Divisió de Girona de l'IMLC 2005 (n= 128)

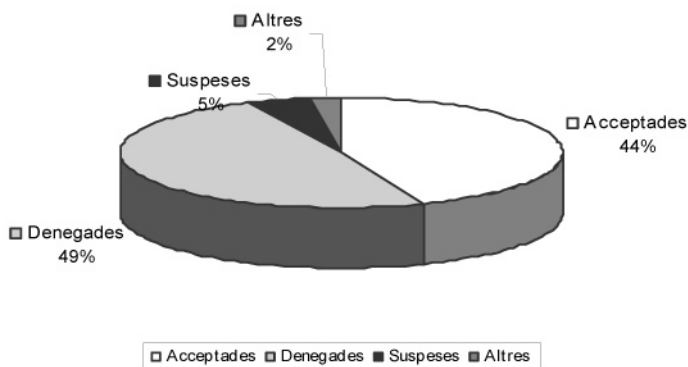

A la divisió de **Lleida** s'han realitzat 18 peticions de videoconferències, de les quals 5 han estat denegades (28 %), 8 aprovades (44 %), 2 suspeses (11 %) , i 3 anul·lades, renúncies, etc (17%).

Sol·licituds videoconferències Divisió de Lleida de l'IMLC 2005 (n= 18)

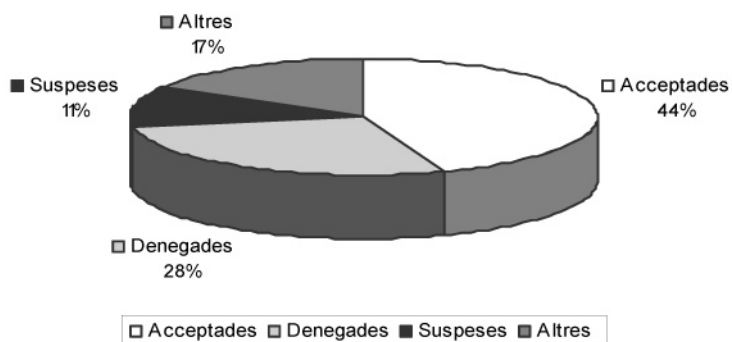

A la divisió de **Tarragona** s'han sol·licitat 12 videoconferències, de les quals 4 han estat denegades (33,6 %) i 6 aprovades (50 %) , 1 suspesa (8,2 %) i 1 , anul·lades, renúncies, etc (8,2 %).

Sol·licituds videoconferències Divisió de Tarragona de l'IMLC 2005 (n= 12)

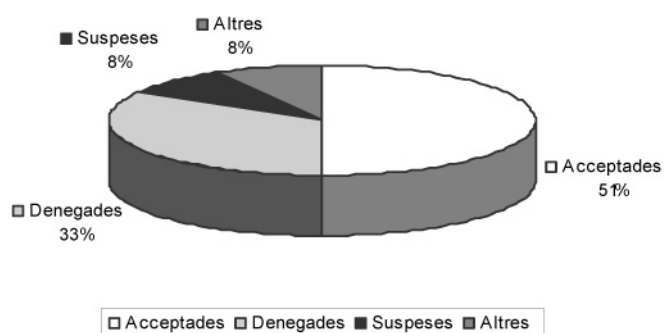

A la divisió de **Terres de l'Ebre**, s'han sol·licitat 27 videoconferències, de les quals 12 han estat denegades (45 %) i 10 aprovades (37 %) , 2 suspeses (7%) i 3 anul·lades, renúncies, etc (11 %).

Sol·licituds videoconferències Divisió de Terres de l' Ebre de l'IMLC 2005 (n=27)

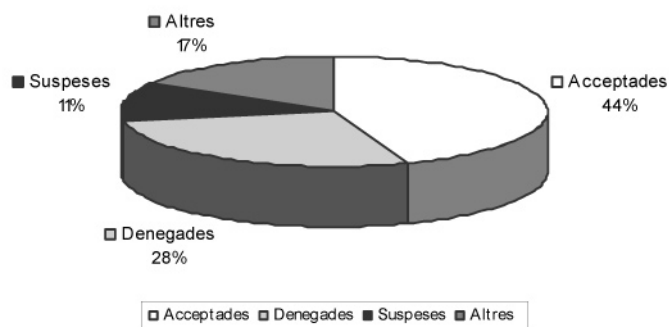

Les conferències denegades durant el 2005 han estat 151 amb els motius següents: 22.2 % provisions “No ha lugar”, 14.9 % per sala i aparell ocupats, 14,9 % per no disposar de l’aparell de videoconferències, 7,5 % adduint manca de temps (parlem en alguns casos de 15 o 20 dies d’antelació); 38 % en casos que el magistrat considera necessària la presència del pèrit, 13,9 % indicant proximitat entre poblacions (a tal d’exemple Mataró-Barcelona) , i finalment un 11.7 % que aplega motius diversos.

Motius videoconferències denegades IMLC 2005 (n=151)

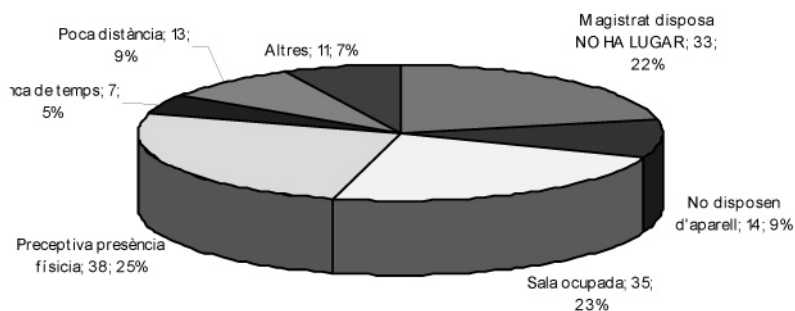
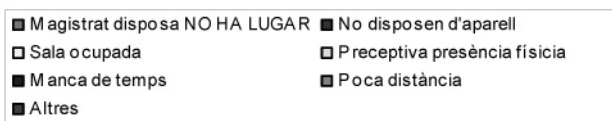

**ACTIVITATS MEDICOFORENSES
DE L'IMLC 2005 PER DIVISIONS
TERRITORIALS I PER TIPUS
D'ASSISTÈNCIA**

- Divisió de Barcelona ciutat
- Divisió de Barcelona Comarques
- Divisió de Girona
- Divisió de Lleida
- Divisió de Tarragona
- Divisió de Terres de l'Ebre

Divisió de Barcelona Ciutat

Nombre d'actuacions en matèries d'assumptes penals que han portat a terme els metges forenses de l'IMLC dins l'àmbit del partit judicial de Barcelona ciutat:

ASSUMPTES PENALS	N. ACTUACIONS
Reconeixement de lesionats (estat i sanitat)	13938
Valoracions psiquiàtriques	1.581
Detinguts	2.539
Agressions sexuals	105
Violència domèstica (dona, infant)	1.380
Presumptes Malpraxis mèdiques	96
Autòpsies	1.058

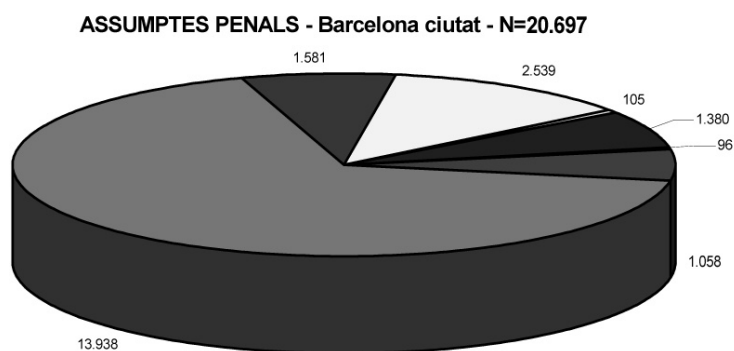

- | | |
|--|---------------------------------|
| ■ Reconeixement de lesionats (estat i sanitat) | ■ Valoracions psiquiàtriques |
| □ Detinguts | □ Agressions sexuals |
| ■ Violència domèstica (dona, infant) | ■ Presumptes malpraxis mèdiques |
| ■ Autòpsies | |

Nombre d'actuacions en matèries **d'assumpes civils, fiscalia, registre civil i assumptes socials**, que han portat a terme els metges forenses de l'IMLC dins l'àmbit del partit judicial de Barcelona ciutat:

ASSUMPES CIVILS	N. ACTUACIONS
Incapacitats	971
Internaments psiquiàtrics	1.765
Altres	114
Desnonaments	32
FISCALIA	1.685
REGISTRE CIVIL	2.213
Assumpes socials	563

ASSUMPES CIVILS-FISCALIA-REGISTRE CIVIL-A. SOCIALS - N=7.343
Barcelona ciutat

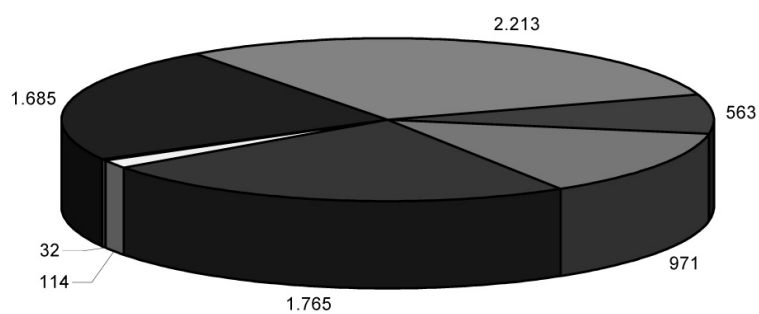

■ Incapacitats ■ Internaments psiquiàtrics □ Altres □ Desnonaments
 ■ FISCALIA ■ REGISTRE CIVIL ■ ASSUMPES SOCIALS

Divisió de Barcelona Comarques

Nombre d'actuacions en matèries d'assumptes penals que han portat a terme els metges forenses de l'IMLC dins l'àmbit dels partits judicials de Barcelona comarques:

	TOTAL	Arenys de Mar	Badalona	Berga	Cerdanyola del Vallès	Cornellà de Llobregat	El Prat de Llobregat	Esplugues de Llobregat	Gavà	Granollers	Igualada	L'Hospitalet de Llobregat	Manresa	Martorell	Mataró	Mollet del Vallès	Rubí	Sabadell	Sant Boi de Llobregat	Sant Feliu de Llobregat	Santa Coloma de Gramenet	Terrassa	Vic	Vilanova i la Geltrú
ASSUMPTES PENALS																								
Reconeixement lesionats (estat i sanitari)	39035	1189	2628	608	2279	699	1232	427	1494	2227	1743	2989	2647	1673	2899	845	1179	2599	1075	1841	1782	1542	1158	1385
Valoracions psiquiàtriques	2610	88	341	41	74	82	103	45	97	105	21	165	178	102	141	52	172	170	45	139	110	99	55	117
Detinguts	1796	126	256	6	45	64	61	14	62	51	61	122	44	59	96	40	151	96	15	88	77	71	31	113
Agressions sexuals	483	20	84	2	8	2	3	19	15	15	5	47	20	26	29	17	13	31	24	29	20	17	17	11
Violència domèstica (dona, infant)	5339	294	535	75	164	186	121	73	241	406	137	476	165	221	197	145	255	466	104	257	118	246	104	239
Presumptes malpraxis mèdiques	303	3	57	0	6	2	2	3	11	42	3	50	5	8	17	6	7	36	2	3	12	10	10	6
Altres	1809	329	26	2	91	50	42	4	44	251	0	331	99	195	39	0	51	74	0	16	51	21	16	47
Aixecament de cadàver	795	30	57	10	47	46	32	25	42	25	13	39	36	25	40	15	90	42	33	22	15	31	21	32
Assistència judicials de faltes	478	7	33	6	121	25	17	3	6	20	9	28	4	9	27	25	35	29	9	11	6	12	18	15
Assistència judicials penals	1844	69	123	12	144	25	50	0	136	83	38	94	96	23	147	34	73	197	35	63	39	125	82	140
Assistència judicials Audiència Provincial	275	15	25	1	24	8	13	0	10	6	11	29	18	1	36	4	3	14	0	4	18	9	6	15
Assistència judicials amb Tribunal del Jurat	7	1	1	0	0	0	0	0	0	1	1	1	0	0	0	0	1	1	0	0	0	0	0	0
Assistència judicials immediats	666	4	42	12	7	72	44	25	4	23	0	195	0	1	80	32	26	0	0	23	9	9	0	58

Divisió de Barcelona Comarques

Nombre d'actuacions en matèries d'assumptes civils, fiscalia, registre civil i assumptes socials, que han portat a terme els metges forenses de l'IMLC dins l'àmbit del partit judicial de Barcelona comarques:

ASSUMPTES CIVILS	TOTAL	Arenys de Mar	Badalona	Berga	Cerdanyola del Vallès	Cornellà de Llobregat	El Prat de Llobregat	Espigues de Llobregat	Gavà	Granollers	Igualada	L'Hospitalet de Llobregat	Manresa	Martorell	Mataró	Mollet del Vallès	Rubí	Sabadell	Sant Boi de Llobregat	Sant Feliu de Llobregat	Santa Coloma de Gramenet	Terrassa	Vic	Vilanova i la Geltrú
Incapacitats	1957	49	345	42	76	40	43	23	68	96	41	118	75	54	110	41	103	111	56	141	71	106	55	35
Internaments psiquiàtrics	366	148	306	5	56	46	14	250	24	105	5	180	65	445	102	5	28	198	1190	63	407	43	48	24
Justícia gratuïta	5	0	0	0	0	2	0	0	0	0	0	1	0	0	1	0	0	0	0	0	0	0	0	1
Assistència a judicis orals	362	4	6	38	10	1	8	2	8	16	0	42	21	4	45	59	14	23	1	18	6	11	14	10
Desnonaments	4	0	0	0	0	0	0	0	0	0	0	1	0	0	1	0	0	2	0	0	0	0	0	0
Altres	141	0	0	0	7	7	18	37	0	16	0	12	4	0	16	0	0	2	0	0	10	0	7	5
FISCALIA	793	110	3	20	29	39	47	1	42	54	2	29	15	11	29	24	29	124	2	63	17	8	7	51
REGISTRE CIVIL	315	0	3	5	16	33	77	3	0	5	2	18	6	5	14	11	1	5	2	4	6	9	0	76
A. Socials: Reconeixements	186	0	0	0	0	0	0	9	0	51	0	2	2	0	92	0	6	20	0	0	0	4	0	0
A. Socials: Assistència a Judicis	32	0	0	1	0	2	0	0	0	5	0	3	0	1	0	8	0	3	0	0	0	0	9	0

Divisió de Girona

Nombre d'actuacions en matèries **d'assumptes penals i d'assumptes civils, fiscalia, registre civil i assumptes socials**, que han portat a terme els metges forenses de l'IMLC dins l'àmbit del partit judicial de Girona:

ASSUMPTES PENALS	TOTAL GIRONA	Bianes	Figueres	Girona	La Bisbal d'Empordà	Olot	Puigcerdà/Ripoll	Sant Feliu de Guixols	Santa Coloma de Farners
Reconeixement de lesionats (estat i sanitat)	9938	1034	2720	2224	693	608	653	1024	982
Valoracions psiquiàtriques	816	39	268	326	40	39	36	38	30
Detinguts	586	122	119	243	14	22	42	10	14
Agressions sexuals	143	18	23	68	10	5	6	8	5
Violència domèstica (dona, infant)	1074	122	245	334	104	78	82	72	37
Presumptes Malpraxis mèdiques	40	1	17	11	5	5	0	0	1
Altres	347	5	72	155	4	4	28	49	30
Aixecament de cadàver	300	27	143	67	8	14	17	8	16
Autòpsies	531	63	148	141	49	18	33	25	54
Assistència a judicis de faltes	205	7	35	112	6	15	8	11	11
Assistència a judicis penals	1194	73	429	536	36	15	28	35	42
Assistència a judicis de l'Audiència Provincial	171	8	50	85	9	1	5	8	5
Assistència a judicis amb Tribunal del Jurat	13	0	4	7	1	0	0	1	0
Assistència a judicis immediats	159	10	91	41	1	0	2	13	1
ASSUMPTES CIVILS									
Incapacitats	474	23	88	208	31	36	25	39	24
Internaments psiquiàtrics	489	4	33	430	0	8	4	4	6
Justícia gratuïta	0	0	0	0	0	0	0	0	0
Assistència a judicis orals	128	1	9	108	2	3	2	2	1
Desnonaments	1	0	0	0	0	0	1	0	0
Altres	14	0	4	3	0	0	0	0	7
FISCALIA	130	16	32	36	29	0	12	0	5
REGISTRE CIVIL	73	2	34	12	4	3	5	2	11
A. socials: Reconeixements	86	0	11	67	1	0	0	4	3
A. socials: Assistència a judicis	64	0	14	44	1	0	0	2	3

Divisió de Lleida

Nombre d'actuacions en matèries **d'assumptes penals i d'assumptes civils, fiscalia, registre civil i assumptes socials**, que han portat a terme els metges forenses de l'IMLC dins l'àmbit del partit judicial de Lleida:

ASSUMPTES PENALS	TOTAL LLEIDA	Balaguer	Cervera	La Seu d'Urgell	Lleida	Solsona	Tremp	Vielha
Reconeixement de lesionats (estat i sanitat)	4331	471	432	321	2720	152	126	109
Valoracions psiquiàtriques	284	15	13	19	212	5	16	4
Detinguts	79	13	16	19	31	0	0	0
Agressions sexuals	62	2	7	9	40	2	2	0
Violència domèstica (dona, infant)	413	37	52	47	246	2	19	10
Presumptes Malpraxis mèdiques	27	0	2	4	21	0	0	0
Altres	466	1	11	4	432	0	11	7
Aixecament de cadàver	64	16	17	3	17	3	8	0
Autòpsies	317	32	30	19	189	8	28	11
Assistència a judicis de faltes	31	3	2	6	16	1	2	1
Assistència a judicis penals	91	2	1	11	77	0	0	0
Assistència a judicis de l'Audiència Provincial	26	6	1	1	17	0	1	0
Assistència a judicis amb Tribunal del Jurat	1	0	0	0	0	0	0	0
Assistència a judicis immediats	19	10	0	1	0	0	6	2
ASSUMPTES CIVILS								
Incapacitats	213	19	15	9	154	11	4	1
Internaments psiquiàtrics	432	3	6	0	413	10	0	0
Justícia gratuïta	1	0	0	0	1	0	0	0
Assistència a judicis orals	72	2	3	11	51	1	2	2
Desnonaments	1	0	0	0	0	0	0	0
Altres	8	2	1	0	5	0	0	0
FISCALIA	70	4	3	0	60	0	3	0
REGISTRE CIVIL	9	1	0	0	8	0	0	0
A. socials: Reconeixements	24	0	0	0	24	0	0	0
A. socials: Assistència a judicis	1	0	0	0	1	0	0	0

Divisió de Tarragona

Nombre d'actuacions en matèries d'assumptes penals i d'assumptes civils, fiscalia, registre civil i assumptes socials, que han portat a terme els metges forenses de l'IMLC dins l'àmbit del partit judicial de Tarragona:

ASSUMPTES PENALS	TOTAL TARRAGONA	El Vendrell	Reus	Tarragona	Valls
Reconeixement de lesionats (estat i sanitat)	8731	2039	2536	3678	478
Valoracions psiquiàtriques	672	109	212	338	13
Detinguts	765	132	182	420	31
Agressions sexuals	81	16	22	34	9
Violència domèstica (dona, infant)	1084	249	309	463	63
Presumptes Malpraxis mèdiques	59	8	21	30	0
Altres	486	179	193	107	7
Aixecament de cadàver	265	66	80	109	10
Autòpsies	400	59	130	178	33
Assistència a judicis de faltes	57	3	20	29	5
Assistència a judicis penals	409	12	96	299	2
Assistència a judicis de l'Audiència Provincial	86	3	25	58	0
Assistència a judicis amb Tribunal del Jurat	7	0	6	1	0
Assistència a judicis immediats	0	0	0	0	0
ASSUMPTES CIVILS					
Incapacitats	274	35	164	62	13
Internaments psiquiàtrics	234	6	219	4	5
Justícia gratuïta	1	0	0	1	0
Assistència a judicis orals	19	4	3	11	1
Desnonaments	1	0	0	1	0
Altres	14	8	1	5	0
FISCALIA	107	12	68	26	1
REGISTRE CIVIL	37	4	14	17	2
A. socials: Reconeixements	6	0	3	3	0
A. socials: Assistència a judicis	2	0	1	1	0

Divisió de Terres de l'Ebre

Nombre d'actuacions en matèries d'assumptes penals i d'assumptes civils, fiscalia, registre civil i assumptes socials, que han portat a terme els metges forenses de l'IMLC dins l'àmbit del partit judicial de Terres de l'Ebre:

ASSUMPTES PENALS	TOTAL TERRES DE L'EBRE	Amposta	Gandesa	Tortosa
Reconeixement de lesionats (estat i sanitat)	2462	662	180	1620
Valoracions psiquiàtriques	215	24	11	180
Detinguts	132	39	4	89
Agressions sexuals	41	6	3	32
Violència domèstica (dona, infant)	317	89	25	203
Presumptes Malpraxis mèdiques	7	1	1	5
Altres	0	0	0	0
Aixecament de cadàver	64	13	10	41
Autòpsies	110	28	17	65
Assistència a judicis de faltes	35	8	5	22
Assistència a judicis penals	32	2	5	25
Assistència a judicis de l'Audiència Provincial	10	4	0	6
Assistència a judicis amb Tribunal del Jurat	2	1	0	1
Assistència a judicis immediats	9	2	1	6
ASSUMPTES CIVILS				
Incapacitats	82	17	8	57
Internaments psiquiàtrics	27	4	2	21
Justícia gratuïta	0	0	0	0
Assistència a judicis orals	42	11	6	25
Desnonaments	0	0	0	0
Altres	0	0	0	0
0	27	2	0	25
REGISTRE CIVIL	831	0	0	831
A. socials: Reconeixements	15	0	1	14
A. socials: Assistència a judicis	0	0	0	0

ACTIVITATS MEDICOFORENSES 2005 EN ELS DIFERENTS SERVEIS DE L'IMLC

→ Servei de Clínica Medicoforense

- ◆ Introducció
- ◆ Jurisdicció Penal
- ◆ Jurisdicció Civil
- ◆ Jurisdicció Contenciosa
Administrativa
- ◆ Jurisdicció Social
- ◆ Fiscalia de Barcelona
- ◆ Altres Òrgans Judicials
- ◆ Denúncies per Presumptes
Malpraxis Mèdiques
- ◆ Unitat de Queixes
- ◆ Servei de Guàrdia
- ◆ Unitat de Psicologia

→ Servei de Laboratori Forense

→ Servei de Patologia Forense

- ◆ Divisió de Barcelona Ciutat
- ◆ Divisió de Barcelona
Comarques
- ◆ Divisió de Girona
- ◆ Divisió de Lleida
- ◆ Divisió de Tarragona
- ◆ Divisió de Terres de l'Ebre

Servei de Clínica Medicoforense

Introducció

El Servei de Clínica Medicoforense (art. 19 del Decret 302/2001, de 20 de novembre, de creació de l'IMLC) desenvoluparà les seves funcions mitjançant els metges forenses de l'Institut, que es duran a terme en l'àmbit del partit judicial.

Les funcions del Servei de Clínica Medicoforense són les relatives a la realització dels peritatges medicolegals, i, en particular, al control periòdic dels lesionats i de les valoracions de danys corporals que siguin objecte d'actuacions processals, i també, de l'assistència o vigilància facultativa als detinguts que es trobin a disposició judicial o del Ministeri Fiscal (i jutjats de guàrdia).

Les tasques de la Secció de Valoració de Dany Corporal són les relatives a l'emissió dels dictàmens sobre les persones lesionades i la valoració dels danys corporals que siguin objecte d'actuacions processals.

Les funcions de la Secció de Psiquiatria són les relatives a l'emissió dels dictàmens que l'autoritat judicial o el Ministeri Fiscal requereixen sobre aquesta especialitat. La Unitat de Psicologia té com a funcions fonamentals l'assistència i l'auxili als metges forenses de l'IMLC en aquells casos que ho requereixin, les exploracions psicològiques demanades pels òrgans judicials i la fiscalia, i també la pràctica de proves psicomètriques complementàries a l'exploració psicopatològica demanades pels metges forenses.

Així mateix, entre d'altres, es realitzen les pericials sobre presumptes malpraxis mèdiques, informes sobre avaluació d'agressions sexuals que, en general, es realitzen al jutjat de guàrdia o a l'Hospital Clínic, i també informes sobre la valoració dels efectes de l'alcohol o altres drogues sobre la conducció. També es realitzen valoracions pericials de drogo dependències.

En relació amb les dades de l'any 2005, en l'anàlisi global per jurisdiccions, hem de manifestar que en els últims anys en la jurisdicció penal, el nombre de peticions s'ha mantingut bastant estable. Així mateix, podem dir que el nombre d'assumptes de la jurisdicció civil ha augmentat aquest any, així com els de la jurisdicció contenciosa administrativa, i també hi ha hagut una lleu disminució dels assumptes de la jurisdicció social.

Quan al nombre de peticions de la fiscalia, aquí sí que hi ha hagut un augment notable, sobre tot per la posada en marxa de la Llei del menor, i per tant, de la Fiscalia de Menors. Així, per exemple, a l'any 2001 es van fer 860 informes per la fiscalia, a l'any 2003, 821, al 2004, 1664 informes i a l'any 2005, 1685. Per tant, s'ha mantingut estable la xifra d'informes de la Fiscalia d'Incapacitats i en canvi ha augmentat molt el nombre d'informes de la Fiscalia de Menors. Així, en aquesta Unitat del Servei, a l'any 2003 es van realitzar 440 peticions, i a l'any 2004, 1299 peticions (el triple), destacant 128 informes realitzats en el Servei de Guàrdia de la Fiscalia de Menors pel metge forense de guàrdia de la Unitat de Menors del Servei. A l'any 2005 es van fer 112 informes bàsicament d'assistència urgent a detinguts, psiquiàtrics o de determinació urgent de l'edat del detingut.

En la jurisdicció penal destaca un nombre estable dels assumptes que procedeixen dels jutjats d'instrucció, dels jutjats penals i de les seccions penals de l'Audiència Provincial de Barcelona. Així mateix, el nombre de lesionats citats pels jutjats d'Instrucció de Barcelona s'ha mantingut estable en els darrers anys, encara que hi ha una disminució de visites a lesionats l'any 2005. Els jutjats de Vigilància Penitenciària també han mantingut una activitat similar als darrers anys, excepte un increment en l'any 2005. També aquí hem de destacar que moltes visites s'han de realitzar fora del Servei i també fora de la ciutat de Barcelona, ja que la jurisdicció d'aquests jutjats és, a vegades, superior a una província de Catalunya. Al valorar aquestes xifres, no hem d'oblidar que el 29 de juny de 2005 es van posar en marxa els Jutjats de Violència sobre la Dona a l'estat espanyol, i això sens dubte implica un canvi d'assumptes des d'instrucció a aquests nous jutjats.

L'activitat per assumptes civils també es similar en els darrers anys, encara que amb una

tendència al augment global dels assumptes, sobre tot en els derivats dels Jutjats d'internaments i incapacitats. Aquí destaca que novament disposem en el Servei, dels diagnòstics més freqüents quant a incapacitats (Jutjat núm. 59) i quant a la malaltia que justifica un internament per via judicial (Jutjats 40 i 59).

Hi ha un nombre molt elevat de visites del metge forense per peticions o comprovacions d'internaments psiquiàtrics que es fan fora del Servei, és a dir, el metge forense i el magistrat s'han de desplaçar a diferents centres psiquiàtrics i domicilis particulars de malalts en la ciutat de Barcelona.

En relació amb els desnonaments realitzats en col·laboració amb els jutjats de primera instància de Barcelona, a l'any 2005 s'han realitzat 32, xifra inferior a la de l'any anterior. Hi ha un promig de més d'una d'aquestes diligències per setmana. Això necessàriament es tradueix en el desplaçament d'un metge forense a un domicili, a vegades a llocs molt allunyats del Servei.

Les actuacions medicoforenses en el Registre Civil han estat elevades i amb una tendència clara a l'augment respecte altres anys.

La xifra de les peticions de la Fiscalia d'Incapacitats també s'ha mantingut bastant estable, i aquí també voldríem destacar l'elevat volum de visites fora de les dependències centrals del Servei de Clínica Medicoforense.

Una de les coses que volíem remarcar és que, degut a diferents factors, observem que en els darrers anys, malgrat la implantació amb èxit a Catalunya dels sistema de videoconferències, cada vegada els jutjats citen a més metges forenses per a judicis fora del seu partit judicial. Això implica, en cas que no es concedeixi una videoconferència, multitud de trasllats, viatges, despeses i substitucions entre metges forenses que creen problemes d'agenda i d'optimització dels recursos en el Servei.

També voldríem destacar que, per segon cop en una memòria del Servei, disposem de les dades de les entrades del Registre General per "tipus d'informe sol·licitat", destacant un 21% de peticions d'assistència a judici, un 14% de peticions de pericials de lesions, un 12,30% de pericials psiquiàtriques, un 9,67% de peticions conjuntes de pericials psiquiàtriques i de toxicomania, un 8,89% de peticions de pericials de toxicomania, un 6,54% de peticions de pericials psicològiques, i altres grups de pericials menys sol·licitades. A destacar també que en aquest exercici 2005 s'han pogut especificar 43 opcions de "tipus d'informe" (a diferència de les 8 opcions d'anys anteriors) i només existeix un 2,5% d'entrades indeterminades (registre: altres-no especificat), a diferència del 35% en exercicis anteriors.

Per segon any consecutiu, el Servei disposa de dades sobre:

- Peticions de pericials per presumptes malpraxis mèdiques: concretament en l'any 2005 es van demanar 96 informes (7 més que a l'any 2004), la majoria de jutjats d'instrucció, però també de la fiscalia del TSJC i de la Jurisdicció Contenciosa-Administrativa.
- Visites de lesions per violència de gènere i domèstica al Servei de Clínica Medicoforense: 341 peticions, la majoria són lesions d'home a dona, però també hi ha un nombre no menyspreable de dona a home, o de fills a pares. També consten 194 pericials registrades en el Servei per aquests temes.

Aquest any s'han posat en marxa en tot l'estat els nous jutjats de violència sobre la dona, concretament tres jutjats a Barcelona ciutat. Tenim quatre metges forenses destinats a aquesta nova jurisdicció. Han realitzat un total de 845 informes amb sis mesos, bàsicament de lesionats, psiquiàtrics, toxicologia, ginecologia, i també ha intervingut amb diferents informes la Unitat de Psicologia. A destacar el fet que els metges forenses d'aquesta unitat tenen una gran mobilitat, ja que els judicis que es realitzen en els jutjats penals o a l'Audiència implica que contínuament s'hagin de desplaçar des de la seva ubicació en el carrer Veneçuela a l'edifici dels jutjats o de l'Audiència Provincial de Barcelona, amb la necessària optimització dels recursos que aquesta elevada mobilitat implica. També destaquem que ja tenim un funcionari del cos de tramitació processal que realitza totes les actuacions administratives de la unitat.

En el Servei de Guàrdia de la Divisió de Barcelona Ciutat ja tenim, per segon any consecutiu un registre d'agressions sexuals, (A l'any 2005 s'han recollit 105), que s'ha convertit en una eina fonamental per al servei a efectes de base de dades, control de qualitat, estudis, docència, etc.

A l'exercici 2005 s'han obtingut dades (de dilluns a divendres) envers els detinguts del Jutjat de Guàrdia, que recull la Diplomada en Infermeria del Servei, i s'ha continuat amb èxit la Unitat d'extraccions de mostres biològiques del Servei. S'observen dades de 2434 detinguts, del seu sexe, edat, país de procedència, motius de visita al metge forense, consum de drogues, malalties físiques i psiquiàtriques i tractaments més sol·licitats. Quan a l'equipament mèdic, llevat del glucòmetre, tenim des del 2005 un aparell desfibril·lador automàtic per intervenir en urgències mèdiques greus amb aturada cardiorespiratòria.

En relació amb les dades estadístiques proporcionades per la Unitat de Psicologia del Servei, són similars a les de l'exercici anterior, però destaca:

- El nombre d'informes ha augmentat de forma notable, sobre tot a la Divisió de Barcelona Ciutat i a la Divisió de Barcelona Comarques.
- Un augment de peticions a nivell de tot tipus de valoracions d'aquesta unitat, sobre tot de valoracions psicomètriques.

ANÀLISI GLOBAL PER JURISDICCIONS: PENAL, CIVIL, CONTENCIOSA ADMINISTRATIVA, SOCIAL I FISCALIA (DIVISIÓ DE BARCELONA CIUTAT)

Jurisdicció penal ⁽¹⁾	4.112
Jurisdicció civil ⁽²⁾	3096
Jurisdicció contenciosa administrativa	61
Jurisdicció social	563
Fiscalia	1685
Total d'informes emesos	9517

(1) No inclou els informes de la VDC

(2) No inclou el registre civil

DISTRIBUCIÓ DEL TOTAL D'INFORMES- N=9517

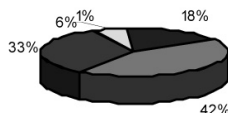

■ Jurisdicció penal (1)	■ Jurisdicció civil (2)
□ Jurisdicció contenciosa administrativa	□ Jurisdicció social
■ Fiscalia	

Jurisdicció Penal: jutjats d'instrucció, jutjats penals, jutjats de menors, vigilància penitenciària, Audiència Provincial de Barcelona, Tribunal Superior de Justícia de Catalunya.

El nombre total d'informes emesos a instància dels òrgans de la jurisdicció penal de Barcelona, segons els òrgans que els han sol·licitat, és el següent:

Jutjats d'instrucció	1.364
VDC - Visites a lesionats	13.938
Jutjats penals	2.022
Jutjats de menors	38
Jutjats de vigilància penitenciària	167
Audiència Provincial (secc. penals)	479
Tribunal Superior de Justícia (secc. penal)	2
Oficina del Jurat	42
Total d'informes emesos - jurisdicció penal	18.052

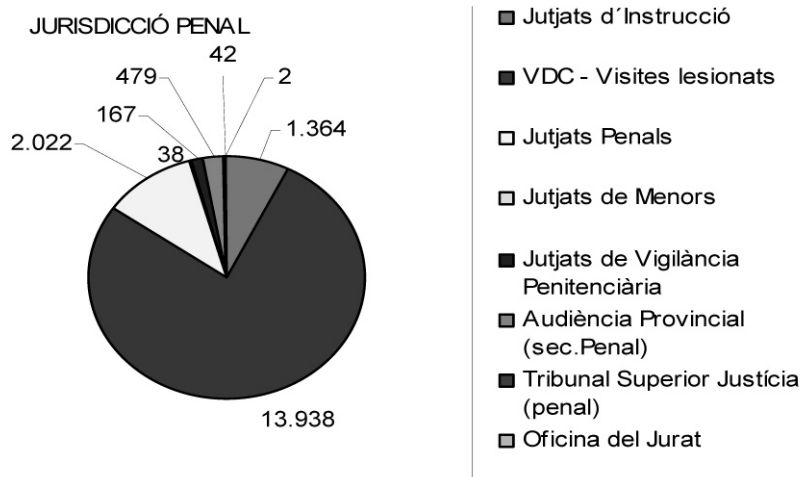

JUTJATS D'INSTRUCCIÓ DE BARCELONA					VDC VISITES DE LESIONATS					
Jutjat	J jurat	Citació (*)	Oficis	%	Jutjat	Informes	Inicials	Suma	%	
1		6	33	2.42	1	467	311	778	3.29	
2		2	48	3.52	2	400	262	662	2.80	
3	2	7	40	2.93	3	318	252	570	2.41	
4		5	32	2.35	4	461	347	808	3.42	
5		1	17	1.25	5	432	326	758	3.21	
6	1	8	32	2.35	6	357	292	649	2.75	
7		3	55	4.03	7	370	259	629	2.66	
8		6	61	4.47	8	385	269	654	2.77	
9		2	39	2.86	9	462	264	726	3.08	
10		3	18	1.32	10	324	254	578	2.45	
11		1	22	1.61	11	408	287	695	2.94	
12	2	5	81	5.94	12	446	291	737	3.12	
13		6	32	2.35	13	509	368	877	3.71	
14		1	34	2.49	14	428	321	749	3.17	
15	1	2	101	7.40	15	562	374	936	3.96	
16		0	23	1.69	16	406	287	693	2.94	
17		2	85	6.23	17	524	334	858	3.63	
18		6	49	3.59	18	383	248	631	2.67	
19		2	39	2.86	19	416	299	715	3.03	
20	1	8	25	1.83	20	450	301	751	3.18	
21	1	2	38	2.79	21	437	270	707	2.99	
22		2	39	2.86	22	519	323	842	3.57	
23		0	36	2.64	23	236	253	489	2.02	
24	1	4	53	3.89	24	397	306	703	2.98	
25		1	33	2.42	25	366	306	672	2.85	
26		0	30	2.20	26	386	277	663	2.81	
27		5	41	3.00	27	568	356	924	3.91	
28		2	22	1.61	28	353	281	634	2.69	
29		0	10	0.73	29	333	265	598	2.53	
30		3	23	1.69	30	434	252	686	2.91	
31		2	45	3.30	31	563	368	931	3.94	
32	1	7	86	6.30	32	340	276	616	2.61	
33		5	42	3.08	33	481	292	773	3.27	
TOTAL	10	109	1.364	100,0	TOTAL	13.938	9.677	23.615	100.0	

* Citacions: Total inclòs en el d'oficis de cada jutjat

Informes emesos a instància dels **jutjats penals**:

Jutjat	1	2	3	4	5	6	7	8	9	10	11	12*	13	14	15*	16	17	18	19	20	21*	22	23	24*	TOTAL
Nº. d'oficis	91	85	82	106	70	101	84	52	108	101	96	22	96	97	42	100	107	103	140	108	35	55	96	45	2.022
%	4.5	4.2	4.1	5.2	3.5	5.0	4.2	2.6	5.3	5.0	4.8	1.1	4.8	4.8	2.1	4.9	5.3	5.1	6.9	5.3	1.7	2.7	4.7	2.2	100

* Aquests jutjats tenen menys citacions ja que són d'executòries.

**Les citacions estan incloses en el núm. d'oficis de cada jutjat.

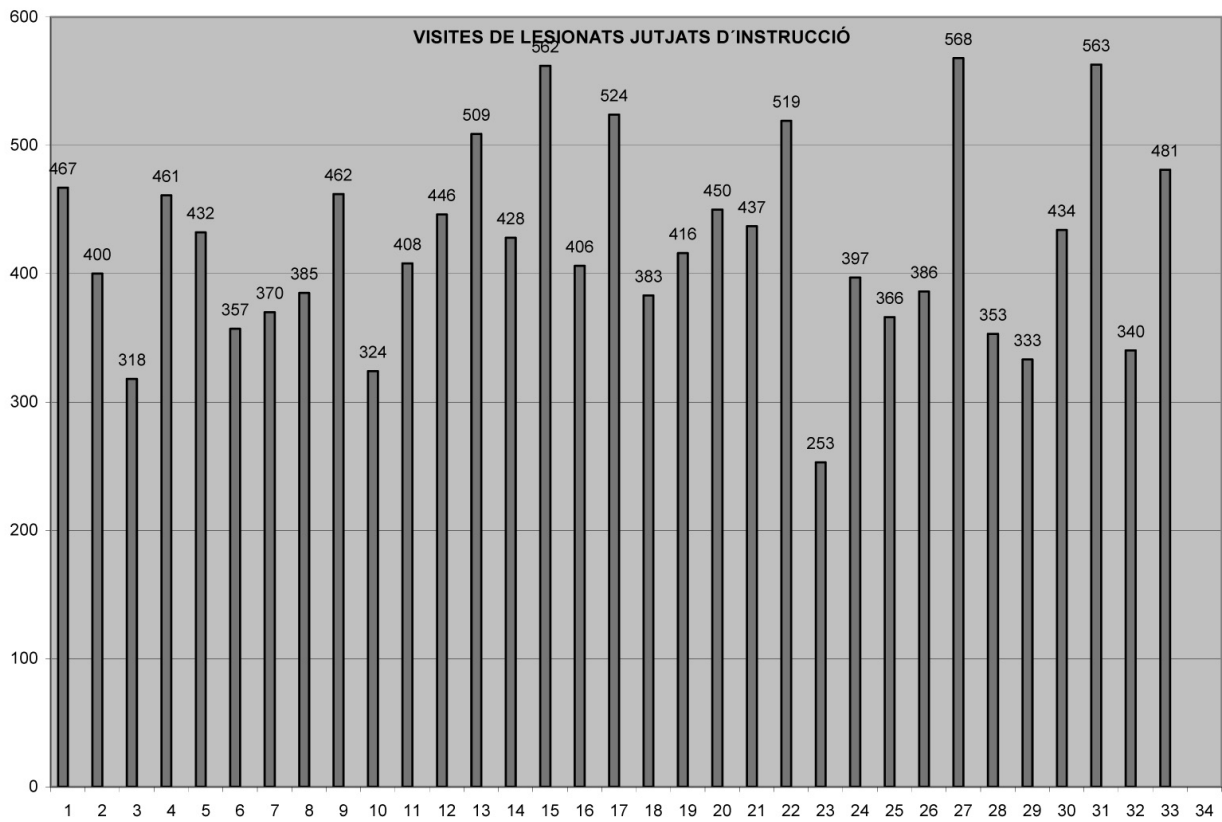

Informes emesos a petició **dels jutjats de menors:**

INFORMES J. DE MENORS	TOTAL: 38
------------------------------	------------------

Jutjat	1	2	3	4	5	6
N. d'informes	7	11	4	6	4	6

* Només són oficis que arriben al Registre d'entrada del Servei

Informes emesos a instància dels jutjats de **Vigilància Penitenciària**

Jutjats de Vigilància Penitenciària	Total oficis	Percentatge
Núm. 1	10	5,99%
Núm. 2	84	50,30%
Núm. 4	73	43,71%
TOTAL	167	100%

Nombre d'assumpes mensuals - Jutjats de Vigilància Penitenciària

GEN.	FEB.	MAR.	ABR.	MAIG.	JUN.	JUL.	AG.	SET.	OCT.	NOV.	DES.	TOTAL
13	19	13	11	18	15	8	16	26	9	9	10	167
7,78%	11,38%	7,78%	6,59%	10,78%	8,98%	4,79%	9,58%	15,57%	5,39%	5,39%	5,99%	100%

DESGLOSSAMENT DE VISITES

DELS JUTJATS DE VIGILÀNCIA PENITENCIÀRIA* **

PRESONS	
DONES/MODEL	51
BRIANS	59
QUATRE CAMINS	10
TOTAL PRESONS	120
HOSPITALS PSIQUIÀTRICS	
SANT BOI	22
TORRIBERA	8
TOTAL HOSPITALS PSIQUIÀTRICS	30
CITACIONS AL SERVEI	85
ALTRES	15
TOTAL GENERAL	250

*La diferència entre el total d'oficis (167) i el del desglossament (250) és deguda a que per un mateix ofici s'han hagut de fer més d'un desplaçament, fins i tot a diferents poblacions.

** S'han fet desplaçaments a: Barcelona, Granollers, Martorell, Mataró, Ponts, Ripollet, Sant Esteve Sesrovires, Santa Coloma de Gramanet i Terrassa.

Informes emesos a instància de l'Audiència Provincial de Barcelona

SECCIÓ	CITACIONS	INFORMES	TOTAL OFICIS	%
2	16	58	74	10.93
3	14	58	72	10.64
5	12	66	78	11.52
6	18	71	89	13.15
7	15	72	87	12.85
8	22	71	93	13.74
9	15	49	64	9.45
10	12	34	46	6.79
OFICINA DEL JURAT	32	42	74	10.93
TOTAL	156	521	677	100

SECCIONS AUDIÈNCIA PROVINCIAL

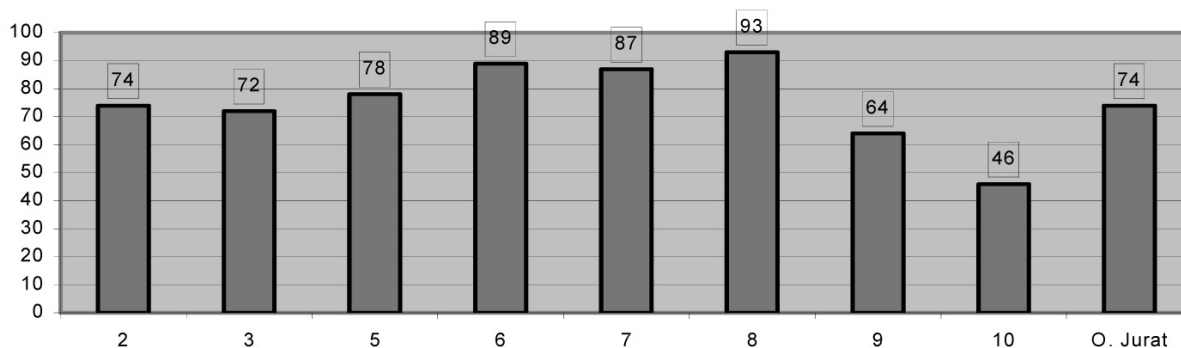

Oficina del Jurat de Barcelona – Tipus de delictes

ASSASSINAT	9
FET NO ESPECIFICAT	23
HOMICIDI	5
APROPIACIÓ INDEGUDA	4
VIOLACIÓ DE DOMICILI	1
TOTAL	42

Informes mensuals

GEN.	FEB.	MAR.	ABR.	MAIG.	JUN.	JUL.	AG.	SET.	OCT.	NOV.	DES.	TOTAL
15	15	10	4	5	4	0	1	2	11	4	3	74
20,27%	20,27%	13,51%	5,41%	6,76%	5,41%	0%	1,35%	2,70%	14,86%	5,41%	4,05%	100%

Jurisdicció Civil: jutjats de primera instància, jutjats d'incapacitats i internaments de Barcelona ciutat (jutjats n. 40 i 59), Registre Civil de Barcelona, Audiència Provincial de Barcelona (seccions civils), TSJC (civil)

Registre Civil	2.213
Tribunal Superior de Justícia de Catalunya	2
Audiència Provincial (seccions civils)	47
Jutjats de 1a instància	179
Jutjat de 1a instància 40	1.523
Jutjat de 1a instància 59	1.345
Total informes emesos	5.309

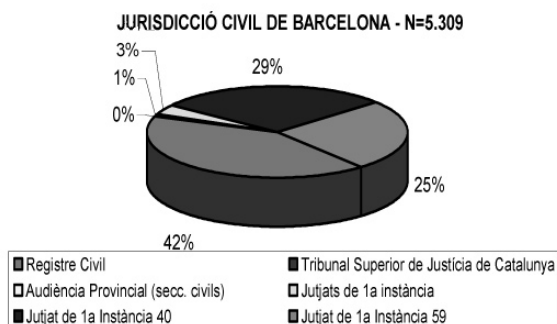

Seccions de l'Audiència Provincial (Civil)

SECCIÓ	TOTAL OFICIS
1	0
4	0
11	1
12	0
13	0
14	0
15	1
16	0
17	0
18	45
TOTAL	47

Jutjats de Primera Instància de Barcelona: Nombre total d'oficis remesos

JUTJAT 1a INSTÀNCIA BCN	OFICIS
1	5
2	2
3	3
4	-
5	4
6	2
7	6
8	5
9	5
10	5
11	3
12	4
13	1
14 (Jutjat de Família)	1
15 (Jutjat de Família)	12
16 (Jutjat de Família)	3
17 (Jutjat de Família)	-
18 (Jutjat de Família)	-
19 (Jutjat de Família)	6
20	4
21	2
22	1
23	3

24	2
25	3
26	1
27	5
28	1
29	2
30	-
31	4
32	14
33	2
34	4
35	4
36	2
37	6
38	3
39	2
40	1
41	2
42	1
43	-
44	7
45 (Jutjat de Família)	-
46	1
47	2
48	4
49	1
50	3
51 (Jutjat de Família)	1
52	-
53	3
54	1
55	3
56	4
57	4
58	5
59	4
TOTAL	179

DESGLOSSAMENT DELS OFICIS REMESOS PELS JUTJATS DE 1ª INSTÀNCIA DE BARCELONA			
TIPUS D'INFORME	JUTJAT 1a INSTÀNCIA	JUTJAT 1a INSTÀNCIA (FAMÍLIA)	TOTALS
Abusos sexuals	1	-	1
Assistències a judici	88	-	88
Capacitat per declarar	1	-	1
Citació de MF que no pertany a la Divisió	2	-	2
Evolució tractament, malaltia, estat físic	6	1	7
Incapacitació	1	-	1
Desnonaments	31	1	32
Lesions	6	-	6
Mala Praxi	4	1	5
Pericial Psicològica	3	4	7
Petició anàlisi	-	1	1
Psiquiàtric	4	13	17
Ratificació d'informe al jutjat	1	-	1
Toxicomania	1	-	1
Altres	7	2	7
TOTALS	156	23	179

JUTJAT DE PRIMERA INSTÀNCIA NÚM.40

Judicis Verbals

La major part d'exploracions es realitzen en el jutjat, menys en els casos en què per la situació particular del pacient no és possible el seu trasllat. En aquests casos es realitza l'exploració en el lloc on es trobi el pacient (domicili, residència, hospital etc.).

El gruix de demandes d'incapacitació són per deficiències mentals i per deterioraments cognitius. Segueixen les demandes per raó de malaltia mental (esquizofrènia, TLP, T esquizoafectius, T. bipolars). Menys freqüents són les demandes per raó de seqüeles de caire físic i/o psíquic dels AVC o altres tipus d'accident (circulació, laborals, quirúrgics, etc.). Es tracta de limitar al màxim la incapacitació.

El total de demandes d'incapacitació durant l'any 2005 ha estat de 442

- Deteriorament cognitiu : 56%
- Deficiències mentals: 21%
- Malalties mentals: 20%
- Altres: 3%

Aquest any, de les 442 demandes d'incapacitació, un 23% aproximadament s'han realitzat a domicili. Això representa uns 101 desplaçaments de la comissió judicial per realitzar les exploracions dels presumptes incapaços.

Davant l'increment de demandes perquè la comissió judicial es desplaci allà on es troba el pacient, al veure que no sempre compleixen els requisits suficients, més enllà de la comoditat

dels familiars, la jutgessa ha resolt que la metgessa forense, a partir dels documents aportats per les parts i de la informació rebuda per telèfon dels metges corresponents, emeti informe sobre la real necessitat, pel benestar del malalt, del desplaçament o no de la comissió, al domicili del pacient.

Mesures Cautelars

Es sol·liciten quan cal avançar els efectes de la incapacitació. L'informe forense s'expressa en els mateixos termes que l'informe requerit en els judicis verbals.

Judicis Ordinaris

Rectificació de sexe en la inscripció de naixement i canvi de nom.

Dels 3 assumptes registrats en el jutjat aquest any, destaca un únic cas de petició d'autorització per fer-se una mamoplàstia.

Incidents

Queden inclosos en aquest apartat, aquells casos on es demana defensor judicial, remoció del càrrec de tutor, peces separades d'internament (a hospital psiquiàtric o bé a hospital general), autorització per Teràpia electroconvulsiva (TEC) o altres tècniques diagnòstiques o quirúrgiques i on el presumpte incapaç no pot decidir per ell mateix o el seu consentiment està viciat per raons del seu trastorn i no es troba família. Es requereix l'informe medicoforense que indicarà la situació del pacient en aquell moment, si es troba o no capacitat per consentir lliurement, les deficiències que pateix i la necessitat real d'allò que es proposa.

Tuteles. Curateles. Jurisdicció Voluntària

En casos determinats, el jutge sol·licita l'exploració del tutor o curador per motius que facin sospitar poca aptitud pel càrrec. En altres casos es demana la situació de l'incapaç, la seva capacitat de judici i de realitat i determinar si la seva voluntat es troba o no viciada i/o influenciada.

Les esterilitzacions quirúrgiques dels incapacitats civilment, també estan incloses en aquest apartat. Aquest any ha baixat el nombre de demandes.

Internaments Psiquiàtrics

Són molts els internaments autoritzats directament per la jutgessa, després d'explorar el pacient juntament amb la metgessa forense, qui emetrà el corresponent informe. Fer possible la presència del pacient en el jutjat, és gràcies a la col·laboració de la Guàrdia Urbana.

Durant l'any 2005 la major part dels internaments involuntaris registrats i controlats per aquest jutjat, s'han vist a l'hospital psiquiàtric de l'IMAS (dilluns i dijous). La xifra donada pel propi hospital és de 872 malalts (un increment de l'11,8% respecte l'any passat) en edats compreses entre els 18 i els 90, els quals patien:

Trastorns Esquizofrènics

E. paranoide	221	27%	(26,75%)
Psicosi inespecífica	111	13,5%	(13,43%)
T. esquizoafectiu	77	9%	(9,32%)
E. desorganitzada	9	1%	(1,08%)
Episodi esquizofrènic agut	17	2%	(2,05%)
Reacció paranoide aguda	2	0%	(0,24%)
E. inespecificada	20	2,5%	(2,42%)
E. residual	19	2%	(2,30%)
E. simple	13	1,5 %	(1,57%)
Altres síndromes d'esquizofrènia	18	2%	(2,17%)
E. tipus catatònic	1	0,1%	(0,12%)
Parkinsonisme secundari	1	0,1%	(0,12%)
Efectes adversos dels neurolèptics	2	0,2%	(0,24%)
Autisme infantil	1	0,1%	(0,12%)

Trastorns bipolars **105 13% (12,7%)**

Fase maníaca	67	64% dels TAB	
Fase depressiva	7	6,5% dels TAB	
Mixte	10	9,5% dels TAB	
TAB inespecífic	16	15% dels TAB	
Episodi únic mania	5	4,5% dels TAB	
Retard mental amb t. de conducta	13	1,5%	(1,57%)

Trastorns alimentaris

Anorèxia	1	0,1%	(0,12%)
Bulímia	1	0,1%	(0,12%)

Trastorns depressius

T. depressiu major	45	67% dels TD	
Reacció d'adaptació depressiva	9	13,5% dels TD	
Depressió neuròtica	9	13,5% dels TD	
Psicosi depressiva	2	3% dels TD	
T.depressiu no classificat	2	3% dels TD	

Reacció d'adaptació inespecífica	55	1%	(0,84%)
----------------------------------	----	----	---------

Trastorns personalitat	65	8%	(7,86%)
-------------------------------	-----------	-----------	----------------

TLP	19	29,2% dels t. pers.	
-----	----	---------------------	--

Trastorns mentals relacionats directament amb el consum de tòxics

	43	5,2%	
Dependència a la cocaïna	5	11,6% dels TM tòxics	
Al·lucinosis provocades per drogues	3	7%	“
Abús de cànnabis sense dependència	3	7%	“
Intoxicació alcohòlica aguda	6	14%	“
Altres i inespecificades dependències a drogues	12	28%	“
Intoxicació patològica per drogues	1	2,3%	“
Dependència de tipus opioide	1	2,3%	“
Altres psicosis alcohòliques	2	4,6%	“
Abús d'OH sense dependència	4	9,3%	“
Celotípia alcohòlica	1	2,3%	“
Sdre.Amnèsica alcohòlica	1	2,3%	“
Abús de cocaïna sense dependència	3	7%	“
Deliri provocat per drogues	1	2,3%	“
Sdre.Cerebral orgànica	6	0,6%	“
Demències	4	0,45%	“

El nombre de malalts estrangers s'incrementa amb un clar predomini d'africans i sud-americans; També procedeixen de Xina, Austràlia, França, Anglaterra, República Txeca, Alemanya, Índia, Itàlia, Filipines, etc.

El consum de tòxics, també s'incrementa. Són protagonistes, juntament amb l'abandonament de la medicació, de molts ingressos. Els primers ingressos de la gent més jove, tenen una relació molt directa amb el consum.

En el mes d'octubre es va fer el trasllat de l'Hospital Psiquiàtric Municipal, del carrer Germans Desvallés, al Centre Fòrum de l'Hospital del Mar, carrer Llull, 410.

A banda de l'IMAS s'han efectuat reconeixements a l'Hospital del Mar, Hospital de Sant Gervasi, Sant Pau, Ntra.Sra. de la Mercè. Clínica Llúria, etc.

Entre aquests hospitals i els ingressos des del jutjat sumen 87 casos.

Quan el malalt es troba en contenció mecànica, se'l reconeix cada vegada que es va a l'hospital i es fa l'informe corresponent fins al dia en què es fa l'entrevista sense contenció.

S'actua igual quan el pacient està molt endormiscat pel TEC, s'informa un altre cop a la propera visita a l'hospital. Aquests informes addicionals no consten com a registrats en el jutjat.

Exhorts

S'han realitzat 15 informes medicoforense d'incapacitació.

Executòries

Es refereix als seguiments i controls dels internaments involuntaris que es revisen cada dos mesos com disposa el Codi de Família Català. Es torna a veure el pacient, es revisa la seva situació i es fa l'informe corresponent.

ANÀLISI DEL JUTJAT DE PRIMERA INSTÀNCIA NÚM.40

	TOTAL ASSUMPTES
JUDICIS VERBALS D'INCAPACITACIONS:	442
Deteriorament cognitiu: 56%	
Deficiències mentals: 21%	
Malalties mentals: 20%	
Altres: 3%	
JUDICIS ORDINARIS	3
MESURES CAUTELARS (Incapacitacions urgents)	6
INTERNAMENTS PSIQUIÀTRICS:	959
Fets a l'Hospital: 872	
Fets al Jutjat: 87	
INCIDENTS	42
JURISDICCIÓ. TUTELES. CURATELES	30
EXHORTS	15
EXECUTÒRIES	26
TOTAL	1.523

Distribució per edats i sexes
IMPU/FÒRUM HOSPITAL DEL MAR

	HOMES	DONES
De 18 – 30 anys	27%	16%
De 31 – 40 anys	32%	25%
De 41 – 50 anys	21%	26%
De 51 – 60 anys	11%	13%
De 61 – 70 anys	6%	12%
Més de 70 anys	3%	8%
TOTAL PER EDATS I SEXES	494 56,65%	378 43,35%

JUTJAT DE PRIMERA INSTÀNCIA NÚM.59

MATÈRIES COMPETÈNCIA DEL JUTJAT:

El jutjat 59 de Barcelona està especialitzat, des de la seva creació i entrada en funcionament el 9 de desembre de 1999, segons normes de repartiment, en les següents matèries:

- procediments declaratius d'incapacitat (en l'actualitat procediments de capacitat de les persones)
- tuteles
- internaments psiquiàtrics
- altres procediments relatius a modificacions de l'estat civil (modificacions de canvi de sexe o d'edat en el Registre Civil, procediments d'esterilització...)
- procediments de jurisdicció voluntària relacionats amb els apartats anteriors.

ASSUMPTES EN QUÈ S'HA DEMANAT L'INFORME MEDICOFORENSE:

Internaments psiquiàtrics

Per acord de la Sala de Govern el repartiment dels assumptes és de la següent manera: la meitat dels procediments d'incapacitació, la meitat dels procediments de jurisdicció voluntària, la meitat dels internaments psiquiàtrics sol·licitats davant dels propis jutjats i aquells que siguin sol·licitats per tots els Hospitals de Barcelona, amb l'excepció de l'IMPU. Aquest criteri inclou també, els internaments efectuats en totes les Residències Geriàtriques a càrrec del Jutjat 59.

Practicada la comunicació de l'Hospital (en un termini de 24 hores des de l'ingrés), la comissió judicial es trasllada, en un termini màxim de 72 hores des de l'entrada de la comunicació al Centre Hospitalari o Residencial, per efectuar l'exploració de l'internat.

Dels internaments explorats al jutjat, 140 s'han ingressat, 5 no s'han ingressat i 6 s'han derivat a tractament ambulatori amb control per la treballadora social.

En els internaments psiquiàtrics s'ha de tenir en compte les revisions que es fan quan el pacient roman internat més de dos mesos, amb la finalitat de valorar la necessitat de continuïtat.

Processos de capacitat de les persones

En aquest apartat s'inclouen, tant els processos ordinaris com les exploracions efectuades en les mesures cautelars demanades dins del procediment.

S'han fet 529 exploracions, de les quals 331 s'han dut a terme al jutjat i 198 s'han efectuat: als domicilis, residències geriàtriques, hospitals, és a dir, en aquells casos en què no era factible el desplaçament de la persona a explorar, la comissió judicial s'ha desplaçat al domicili.

Esterilitzacions

S'han fet cinc exploracions amb el seu informe corresponent.

Sol·licitud de canvi de sexe en el Registre Civil

Durant l'any 2005 s'han efectuat 5 exploracions. En aquests casos, ateses les especials circumstàncies de l'exploració, s'han efectuat a la Clínica Medicoforense.

Exhorts

S'ha fet exploració mitjançant exhort del jutjat d'Andorra per valorar si era possible el trasllat d'una persona ingressada a una residència geriàtrica de Barcelona.

ANÀLISI JUTJAT DE PRIMERA INSTÀNCIA NÚM.59

	TOTAL ASSUMPTE
INCAPACITACIONS	529
INTERNAMENTS PSIQUIÀTRICS: Fets a l'Hospital: 655 Fets al Jutjat: 151	806
ESTERILITZACIONS	5
CANVIS DE SEXE	5
TOTAL	1.345

DESGLOSSAMENT PER COMPETÈNCIES**INCAPACITACIONS:**

En aquest apartat s'inclouen tant els processos ordinaris com les exploracions efectuades en les mesures cautelars demanades dins del procediment.

Distribució per patologies

Demència primària (DSTA)	101
Demència vascular	21
Demència mixta	36
Demència de cossos de Lewi	1
Demència alcohòlica	2
Abús d'alcohol + Síndrome de Diògenes	2
Demència posttraumàtica	2
Deteriorament cognitiu no filiat	57
Intel·ligència límit + trastorn de la personalitat	7
Intel·ligència límit + sordmudesa + trastorn adaptatiu	1
Retard mental lleu	21
Retard mental lleu + trastorn adaptatiu	1
Retard mental moderat	78
Retard mental sever	41
Retard mental sever + trastorn psicòtic	6
Trastorns generalitzats del desenvolupament (autisme)	2
Trastorn esquizofrènic residual	28
Trastorn esquizofrènic crònic	44
Trastorn delirant crònic	19
Trastorn límit personalitat + abús de tòxics + trastorns de conducta greus	5
Trastorn mental orgànica posttraumàtic	1
Trastorn bipolar	11
Depressió major recurrent	9
Coma	11
Esquizofrènia simple	5
Esquizofrènia indiferenciada	3
Trastorn psicòtic no especificat i abús de tòxics	4
TOC greu	3
Trastorn psicòtic + TOC	1
Trastorn cognitiu (anosognòsia)	2
Trastorn histriònic + Trastorn distímic	1
Intel·ligència límit + Trastorn distímic	1
Trastorn de la personalitat (No incapacitat)	1
Síndrome ansiosa depressiva en el context de patologia orgànica greu (No incapacitat)	1
TOTAL	529

S'han fet 529 exploracions, de les quals 331 s'han dut a terme al jutjat i 198 s'han efectuat als domicilis, residències geriàtriques, hospitals... és a dir, en aquells casos en què no era factible el desplaçament de la persona a explorar, la comissió judicial s'ha desplaçat al domicili.

INTERNAMENTS PSIQUIÀTRICS: DISTRIBUCIÓ PER PATOLOGIES I EDATS

Informes fets al Jutjat	151
Informes fets a Hospitals	
Hospital Clínic Provincial (Ed. Maternitat)	285
Hospital Clínic Provincial	99
Hospital de St. Gervasi	37
Hospital de St. Pau	49
Hospital de S. Rafael	21
Hospital del Mar	19
Hospital Evangèlic	1
Hospital Vall d'Hebron	2
Centre ITA	7
Clínica CIS (ARAPDIS)	3
Clínica Císter	2
Clínica Llúria	5
Clínica Quiron	4
Psicoclínica La Mercè	24
IMPU	97
Total informes Hospitals	655
TOTAL INFORMES PSIQUIÀTRICS	806

DISTRIBUCIÓ PER PATOLOGIES INTERNAMENTS PSIQUIÀTRICS DE MENORS I ADULTS

Menors (fins als 18 anys)	
Anorèxia nerviosa restrictiva	170
Bulímia nerviosa	1
Anorèxia nerviosa purgativa	5
Episodi maníac	1
Fòbia social	1
Psicosi en retard mental	2
Retard mental amb crisis d'agitació (ingrés per a contenció)	3
TCA + Síndrome depressiva	2
TOC	4
Trastorn conversiu	1
Trastorn adaptatiu amb trastorn de les emocions	1
Trastorn de la conducta alimentària no especificat	17
Trastorn depressiu amb temptativa autolítica	5
Trastorn desafiant negativista	7
Trastorn generalitzat del desenvolupament: Autisme	1
Trastorn psicòtic	13
Trastorns de conducta	32
Trastorns de la conducta greus amb heteroagressivitat física	20
TOTAL MENORS	286

Adults	
Anorèxia nerviosa restrictiva	5
Demències (no ingressades)	2
Demències amb símptomes psicòtics (ingressats)	9
Demències per Cossos de Lewy	12
Episodi maníac amb símptomes psicòtics	11
Esquizofrènia amb simptomatologia negativa	11
Esquizofrènia catatònica	3
Esquizofrènia desorganitzada	6
Esquizofrènia indiferenciada	8
Psicosi atípica	6
Psicosi dopaminèrgica	2
Psicosi tòxica	6
TOC	5
TOC + Dismorfofòbia + enolisme	1
Trastorn bipolar – fase maníaca	54
Trastorn bipolar + abús tòxics	11
Trastorn de la conducta alimentària	2
Trastorn delirant	37
Trastorn depressiu amb símptomes psicòtics	6
Trastorn esquizoafectiu	14
Trastorn esquizofrènic	116
Trastorn esquizofrènic paranoide + intent autolític	4
Trastorn esquizofrènic paranoide + abús tòxics	27
Trastorn esquizoparanoide	2
Trastorn histriònic + Trastorn distímic	1
Trastorn límit de la personalitat + abús tòxics	19
Trastorn límit de la personalitat + agitació psicomotriu	6
Trastorn límit de la personalitat + intent autolític	4
Trastorn psicòtic (no especificat)	84
Trastorn psicòtic + abús de tòxics	17
Trastorns depressius majors	18
TOTAL ADULTS	509
TOTAL INTERNAMENTS PSIQUIÀTRICS	795
No ingressats	
Alcoholisme	2
Demències	5
Trastorn de la personalitat	4
TOTAL NO INGRESSATS	11
TOTAL INFORMES PSIQUIÀTRICS	806

REGISTRE CIVIL DE BARCELONA

Personal mèdic i funcions

L'any 2005 es compleixen 12 anys des que en 1993 es va extingir del Cos de Metges del Registre Civil i les seves funcions van començar a ser competència del Cos Nacional de Metges Forenses.

Les actuacions al Registre Civil que pertanyen als metges forenses són les següents:

- Rectificacions de certificats de defunció.
- Determinació de l'edat, sexe i relació de filiació.
- Verificació de l'existència de canvi de sexe fenotípic.
- Determinació de nivell capacitats intel·lectuals i volitives a efectes de matrimoni.
- Comprovació de defuncions i, en aquells casos en els que es pugui afirmar que la mort ha estat deguda a causes naturals, signar el corresponent certificat.

Personal mèdic i funcions

Des de l'octubre de 1993 fins el mes d'octubre de 2004 han estat tres els metges forenses de l'Institut de Medicina Legal de Catalunya adscrits al Registre Civil de Barcelona per realitzar totes las actuacions esmentades. Des de l'octubre de 2004 només dos metges forenses continuen realitzant aquesta feina.

Pel que fa a la comprovació de defuncions per causes previsiblement naturals, només és realitzada pels metges forenses adscrits al Registre Civil en cas de rebre avis dins de l'horari laboral de 8 a 15 els dies feiners, essent aquest servei cobert pel metge forense que es troba de guàrdia d'incidències en els casos en què l'avis de la defunció es produeix en dates corresponents a festius o en dies feiners fora de l'horari laboral esmentat.

Ubicació i lloc d' actuació

El Registre Civil de Barcelona, situat a la plaça del Duc de Medinaceli, compta amb un despatx habilitat perquè el metge forense pugui fer les exploracions adients. Les actuacions de rectificació d'errades en certificats de defunció, així com les exploracions per determinar l'edat, el sexe, la filiació, verificació de canvi de sexe i comprovació de capacitat intel·lectual i volitiva, generalment, es duen a terme al Registre Civil.

El metge forense es trasllada per realitzar proves pericials a domicilis, residències geriàtriques o centres hospitalaris, en aquells casos en què cal valorar persones físicament incapacitades per comparèixer al Registre Civil, ja sigui a causa de malalties, edat o defunció.

Anàlisi de l'activitat desenvolupada l'any 2005

Cronològicament, la tipologia de les actuacions que s'han portat a terme són les següents:

	A	B	C	D	E
Gener	311	9	2		
Febrer	250	7	1		
Març	186	10		1	
Abril	166	9	1		
Maig	136	7	2		

Juny	139	12	8		
Juliol	121	7	1		
Agost	141	1			
Setembre	127	5			
Octubre	123	14			
Novembre	199	4	6		
Desembre	199	9			
	2098	94	20	1	
TOTAL 2005	2.213 ACTUACIONS				

A. Rectificacions de certificats de defunció

B. Determinació d'edat, sexe, capacitats intel·lectuals per a matrimonis i relació de filiació practicats a les dependències del Registre Civil

C. Determinació d'edat, sexe, capacitats intel·lectuals per a matrimonis i relació de filiació practicats al domicili

D. Matrimonis "in articulo mortis"

E. Certificats per morts degudes a causes naturals. No s'inclouen certificacions signades pels metges forenses en funcions de guàrdia d'incidències.

Durant l'any 2005 l'activitat realitzada pels Metges del Registre Civil ha presentat un 10% d'increment en quantitat de treball si es compara amb els exercicis precedents (mai s'havia superat el límit de dos mil informes), se segueix la tònica del any anterior al no haver estat necessari el desplaçament del metge forense del Registre Civil per signar defuncions ja que els mateixos metges forenses en funcions de guàrdia d'incidències han assumit aquesta funció dins de la seva competència les 24 hores de durada de la guàrdia.

Com canvi a destacar d'aquest 2005 està el nou model de certificació de defunció per causes naturals adreçat al Jutjat de guàrdia (nou model en ús des del gener de 2005, anterior model en ús des de desembre de 2003), certificat per ús exclusiu dels metges forenses, realitzat per l'Institut de Medicina Legal de Catalunya.

**Jurisdicció
Contenciosa
Administrativa**

Els metges forenses han hagut d'intervenir en un total de 61 casos de la jurisdicció contenciosa administrativa, 52 dels quals provenien del Tribunal Superior de Justícia de Catalunya i 9 dels jutjats contenciosos administratius, recentment creats.

En general es tracten de pericials de valoració de dany corporal, pericials forenses i de valoracions de possibles malpraxis mèdiques en casos de denúncies a l'administració sanitària.

TSJC	TOTAL OFICIS
Sala 1	7
Sala 2	4
Sala 3	0
Sala 4	41
Sala 5	52
TOTAL SALES	52
JUTJATS	TOTAL OFICIS
1	0
2	0
3	2
4	0
5	1
6	0
7	0
8	0
9	1
10	0
11	1
12	1
13	2
14	1
TOTAL JUTJATS	9
TOTAL GLOBAL	61

DESGLOSSAMENT DELS OFICIS REMESOS PER LA JURISDICCIO CONTENCIOSA ADMINISTRATIVA

TIPUS D'INFORME	SALES TSJC	JUTJATS	TOTALS
Assistències a judici	2	1	3
Aspirant a funcionari no admès	1	-	1
Evolució del tractament, malaltia, estat físic	6	-	6
Incapacitat	-	1	1
Lesions	19	4	23
Malalties laborals	10	-	10
Malpraxis	8	1	9
Mesures alternatives	1	-	1
Pericial Psicològica	-	1	1
Psiquiàtric	2	-	2
Toxicologia	-	1	1
Toxicomania	1	-	1
Altres	2	-	2
TOTALS	52	9	61

Jurisdicció Social**DESGLOSSAMENT D'INFORMES PER MESOS**

SECCIÓ SOCIAL – INFORMES (visites)						
	INSS	ICASS	ALTA	A. T.	ALTRES	TOTAL
Gener	30	9	1	6	1	47
Febrer	26	7	1	4	6	44
Març	27	6	1	2	4	40
Abril	52	14	0	2	0	68
Maig	40	9	3	1	2	55
Juny	35	19	2	2	2	60
Juliol	31	9	2	1	2	45
Agost	0	0	0	0	0	0
Setembre	35	9	4	3	2	53
Octubre	23	10	1	2	2	38
Novembre	47	15	0	4	3	69
Desembre	30	7	3	2	2	44
TOTAL	376	114	18	29	26	563
%	66,80%	20,25%	3,20%	5,15%	4,60%	

INSS: Institut Nacional de Seguretat Social

ICASS: Institut Català d'Assistència i Serveis Socials

A. T.: Accidents de treball

ALTRES: Casos diversos

NÚMERO D'INFORMES MENSUALS I PER JUTJAT

JUTJAT	GENER	FEBRER	MARÇ	ABRIL	MAIG	JUNY	JULIOL	SET.	OCT.	NOV.	DES.	TOTAL
1	2	1	4	3	2	1	4	3	1	4	3	28
2	2	4	0	3	1	0	0	2	0	3	1	16
3	0	1	0	2	0	0	1	0	1	0	0	5
4	0	0	0	0	0	0	0	0	1	0	0	1
6	1	0	0	0	2	2	0	2	1	1	0	9
7	2	1	0	4	1	2	3	0	1	2	1	17
8	5	0	3	6	11	14	4	5	6	6	8	68
9	1	1	0	0	0	0	1	0	0	0	0	3
10	2	3	1	2	2	2	2	3	0	1	2	20
11	0	0	0	0	0	0	0	0	0	0	0	0
12	1	1	0	1	1	1	1	0	0	2	0	8
13	1	0	0	1	1	1	1	1	0	3	1	10
14	3	4	2	3	2	0	2	5	2	3	0	26
15	2	1	4	4	3	6	0	5	0	2	1	28
16	1	2	0	3	1	1	2	2	1	2	3	18
17	6	2	2	6	1	4	4	4	2	4	2	37
18	5	4	1	3	1	3	4	0	0	1	4	26
19	2	0	3	2	0	1	3	4	7	3	4	29
20	1	0	0	3	0	1	1	2	1	5	1	15
21	0	0	2	0	2	0	1	0	1	0	0	6
22	1	3	0	4	4	0	1	0	1	2	2	18
24	0	1	0	2	3	0	1	2	1	2	0	12
25	4	7	5	3	3	3	0	2	2	5	4	38
26	0	0	0	3	2	2	2	1	2	6	0	18
27	2	1	1	3	2	3	1	1	1	3	0	18
28	1	1	3	2	3	2	1	1	0	4	2	20
29	0	3	1	0	0	4	2	2	1	0	1	14
31	1	0	2	1	0	0	0	1	1	2	1	9
32	0	0	3	2	1	2	0	1	2	2	1	14
33	1	3	3	2	6	5	3	4	2	1	2	32
TOTAL	47	44	40	68	55	60	45	53	38	69	44	563

**Fiscalia de
Barcelona:
La Fiscalia
d'Incapacitats i
Internaments, i la
Fiscalia de Menors**

JUTJAT	NÚM. ENTRADES
FISCALIA DEL TSJC	12
FISCALIA D'INCAPACITATS	304
FISCALIA DE MENORS	1.367
FISCALIA ASSUMPTES DIVERSOS	2
TOTAL	1.685

FISCALIA D' INCAPACITATS I INTERNAMENTS

Activitats dutes a terme pel grup de metges forenses adscrits a la secció d'incapacitats del Servei de Clínica Medico Forense (SCMF):

1. Total de pacients **informat**s al SCMF: **244**, que es divideixen en:
 - 1.1 Total de pacients **informat**s i **visitats**: **184**, que de forma pormenoritzada es reparteixen:
 - 1.1.1 Visitats al SCMF: **123** (65%)
 - 1.1.2 Visitats a Residències: **33** (18%)
 - 1.1.3 Visitats al domicili: **24** (13%)
 - 1.1.4 Visitats al carrer: **4** (2%)

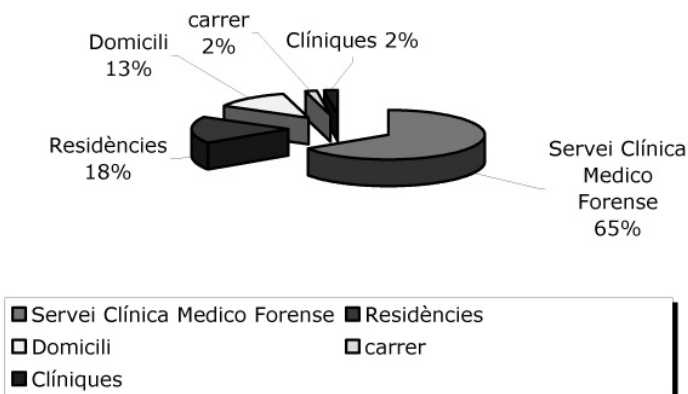
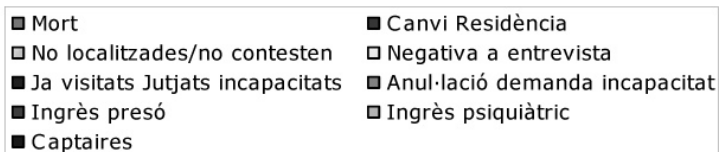
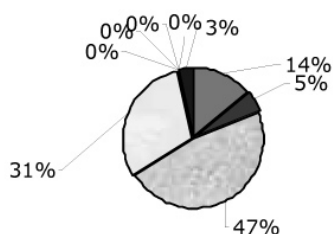
LOCALITZACIÓ VISITES**1.2 Total de pacients no visitats: 60**1.2.1 Mort: **8**1.2.2 Canvi residència: **3**1.2.3 No localitzats/no contesten: **28**1.2.4 Negativa a entrevista: **18**1.2.5 Ja visitats anteriorment per Jutjat Incapacitats: **0**1.2.6 Anul·lació demanda incapacitació: **0**1.2.7 Ingress a presó: **0**1.2.8 Ingress psiquiàtric: **0**1.2.9 Captaires: **2**

-Ha hagut **5** informes emesos per la **Unitat de Psicologia** a petició del/s metges de Fiscalia.

-Total: **286** (281 + 5) informes

2. Les tipologies diagnòstiques forenses, agrupades per síndromes psicopatològics^{1,2}:

2.1 Demències - deteriorament cognitiu moderat-greu: **70 (38%)**

2.2 Psicosis: **40 (22%)**

2.3 Retard mental - Síndrome de Down: **27 (14,7%)**

2.4 Trastorn cognitiu lleu: **16 (8,7%)**

2.5 Deteriorament físic - perceptiu: **13 (7,1%)**

2.6 Trastorn de personalitat: **12 (6,5%)**

2.7. Cap trastorn: **5**

2.8 Anorèxia: **1**

2.9 Dependència alcohòlica: **1**

2.10 Sord mudesa: **1**

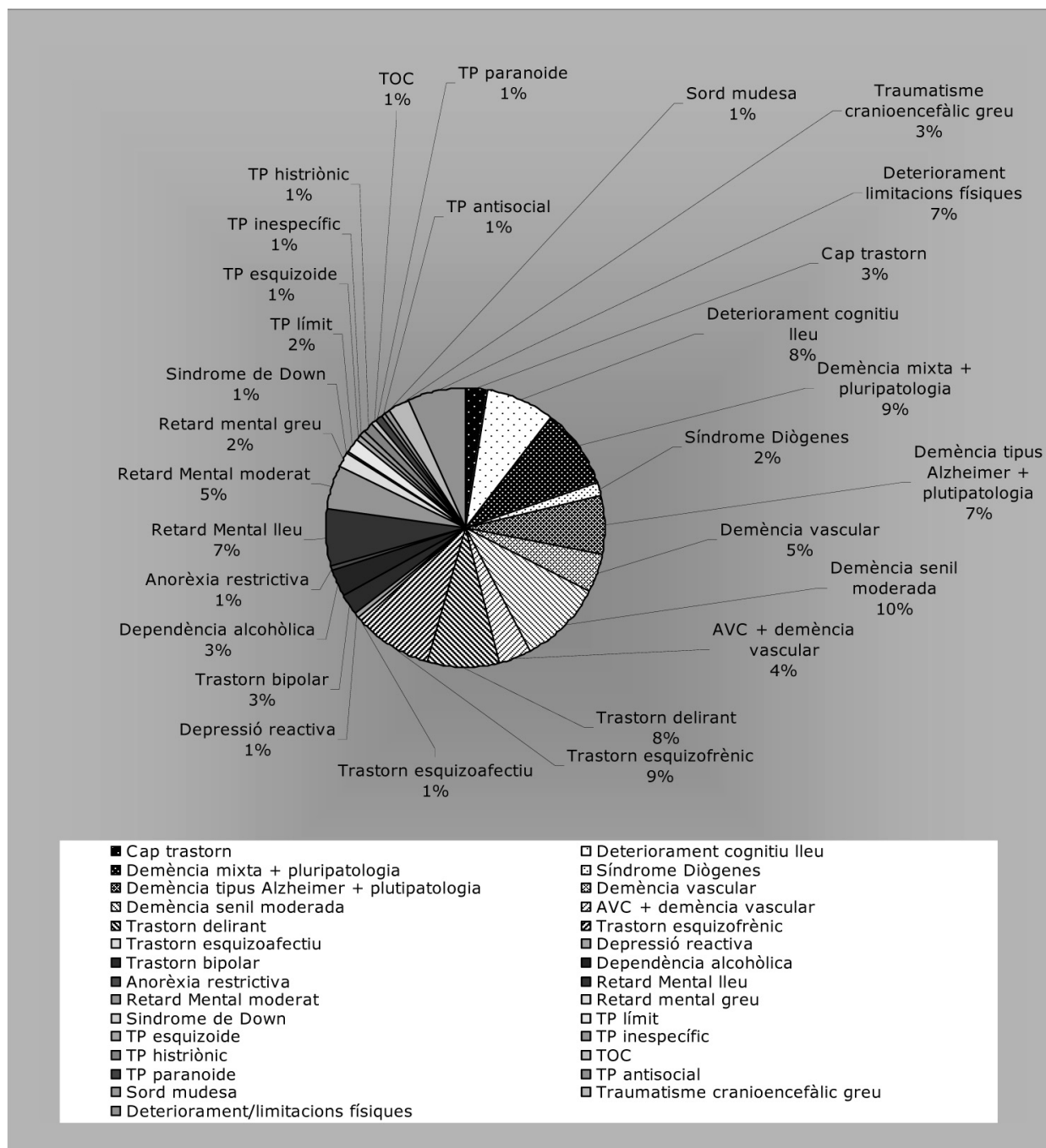

3. per sexes, els pacients entrevistats (Informe +) han estat:

3.1 Homes: **105** (57%)

3.2 Dones: 79 (43%)

4. Per pacient, ha hagut:

4.1 Dos informes: **25** casos

4.2 Tres informes: **3** casos

4.3 Quatre informes: **2** casos

5. Finalment, s'han comptabilitzat 8 oficis on no es podia avaluar la persona requerida des de Fiscalia pels següents motius:

- 5.1 Domicili desconegut: **3** casos
- 5.2 No localització per Treballador/a Social: **2**
- 5.3 Altre domicili fora de Barcelona: **2**
- 5.4 Altre domicili: **1**

Total: **8** casos

CONSIDERACIONS

1a De forma reiterativa continuem demanant informes adjunts a la petició de la Fiscalia. Hi ha nombrosos informes amb documentació adjunta, qüestió que agraïm explícitament a la Fiscalia del TSJC, però continuen havent-hi excessius oficis SENSE INFORMACIÓ COMPLEMENTÀRIA, mèdica o de les actuacions d'on sorgeix la petició de reconeixement. Aquesta informació seria rellevant ABANS dels reconeixements, a fi i efecte d'orientar-los adequadament

2a Requerim una formació específica en psicopatologia pels membres del Grup de metges forenses adscrits a la Fiscalia del TSJC (secció incapacitats). Coneixem la experiència, bon talent i interès per la feina i el seu degut compliment per tots els membres del Grup, tot i que això no és garantia suficient per l'adequat nivell dels informes.

3a S'han constatat ERRORS DE DOMICILI, canvis de residència, morts o ingressos a centres (presons, centres mèdics) que caldria evitar advertint els familiars -si fos possible- de la necessitat d'avançar a Fiscalia qualsevol canvi previsible.

4a Com a criteris per a la realització del present memoràndum, podem afirmar que (a) no s'han computat dins la estadística general persones que NO HAVIEN ESTAT RECONEGUDES, amb l'objectiu de no distorsionar les dades bàsiques que s'inclouen en aquest Informe, (b) les categories diagnòstiques en alguns casos s'han superposat, és a dir, hi ha més casos computats dins de les categories que en el nombre total de persones visitades efectivament, (c) els morts i persones informades sense visitar no computaven, (d) hi ha hagut molts informes on es "deduïa" o "presumia" el reconeixement del pacient al SCMF, sense que hi contés explícitament.

ACTUACIONS QUE ES PORTEN A TERME EN LA UNITAT DE MENORS DEL SERVEI DE CLÍNICA MEDICOFORENSE

La Secció de Menors de la Fiscalia del TSJC es troba distribuïda en nou grups, cada un té integrat un Fiscal i els funcionaris respectius. Aquests grups realitzen funcions instructores dels casos de menors que posteriorment instrueixen els jutjats de Menors. Cada grup realitza guàrdies de 24 hores en les dependències condicionades per a aquestes tasques.

Així mateix a Barcelona funcionen actualment sis jutjats de Menors.

Fins al desembre del 2003 les pericials sol·licitades als metges forenses eren realitzades per dos Metges Forenses que realitzaven guàrdies d'una setmana cadascú, a més a més de realitzar informes de lesions,psiquiàtrics, toxicomania, etc.

Des del desembre de 2003 en aquesta Unitat realitzen pericials quatre metges forenses (tres fan les guàrdies setmanals i hi ha una coordinadora), els quals segueixen fent guàrdies setmanals, localitzables i realitzen:

- 1. Informes d'estat i sanitat (1.025)** Es realitzen informes sobre lesions, tant de menors com d'adults que han estat agredits per menors. El 90% dels informes de sanitat són agressions i el 10% són per accidents de trànsit (atropellaments) conduint un menor (moto o cotxe). Tanmateix, es veuen lesions de violència domèstica on és el menor el que produeix lesions en els progenitors.

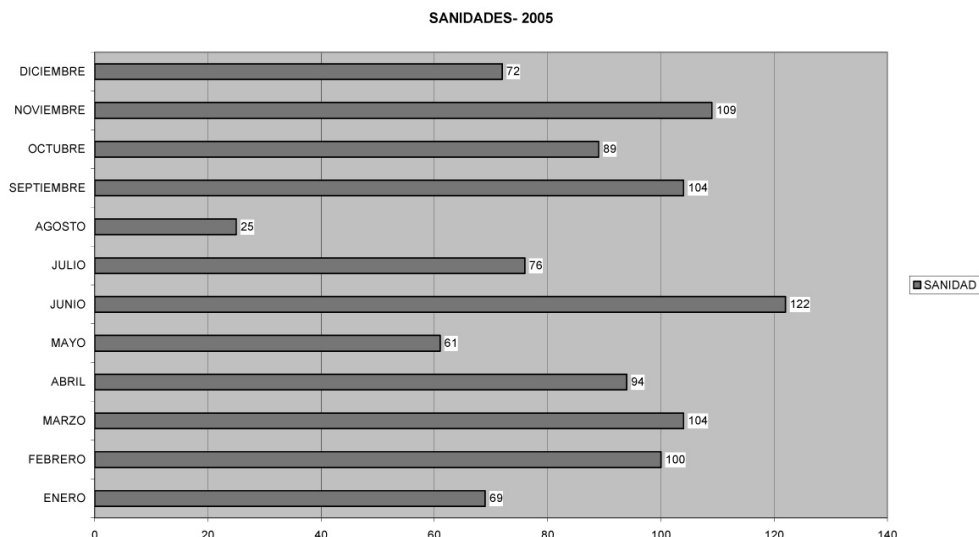

- 2. Informes psiquiàtrics (28)** On es sol·licita l'estat psíquic de l'implicat i/o les víctimes, capacitats volitives i cognitives, simulació, sinceritat, etc. S'estan demanant pericials: sobre els nous casos d'assetjament escolar.

La Fiscalia sol·licita valoracions psiquiàtriques quan als menors sol·licitant l'estat mental actual, si s'intueix algun dèficit, valorar la seva capacitat cognitiva i volitiva, i altres vegades valorar el grau de toxicomania i la seva influència en el delictes comès, etc.

En el gràfic s'han valorat conjuntament els dos tipus d'informes, atès que generalment es sol·liciten ambdós extrems conjuntament.

- 3. Informes de víctimes d'abusos sexuals**, quan l'agressor és un menor, per valorar les lesions i/o estat psíquic de les víctimes.
- 4. Informes sobre la determinació de l'edat** dels agressors, cosa per la qual es realitza una exploració física general, estudi del desenvolupament dental i radiografies del carp (realitzades per l'Hospital Clínic en el cas de Barcelona, o per altres Hospitals de referència si el menor és derivat de Comarques).
- 5. Informes sobre la valoració del grau de toxicomania** d'alguns detinguts i relació amb el fet que se li imputa.

Durant la **SETMANA DE GUÀRDIA** es sol·licita l'actuació del metge forense a diferents hores per a:

- 1. Visitar al detingut a petició:**

- D'ell mateix (86) al requerir assistència per trobar-se malament (cefalees, dolors musculars, dolors dentals i/o referir lesions provocades per agents de l'autoritat o tercers durant l'agressió o la detenció).
- Del Fiscal de guàrdia (5) per valorar la toxicomania, lesions i/o alteració psíquica que pugui presentar o al·legar el menor detingut, i/o realitzar informes psiquiàtrics, informe de consum de tòxics, etc.

- 2. Determinació de l'edat del detingut (20):** Atès que cada vegada hi ha més detencions de menors d'altres països, se sol sol·licitar al metge forense que determini pels mitjans que cregui oportuns establir un marge d'edat del menor.

A la Fiscalia de Guàrdia està estipulat que el menor sigui traslladat a l'Hospital Clínic on el Servei de Radiologia realitza una radiografia de carp, la qual és informada pels radiòlegs en base a l'atles de Greulich -Pyle segons consta en els informes, establint un marge d'edat possible.

Si després de veure l'informe i el que al·lega el menor, el Fiscal no es queda conforme, sol·licita que sigui el Metge Forense de la Guàrdia, qui visiti al menor i revisi les radiografies que s'adjunten i emeti el seu informe.

En el gràfic queden reflectits el nombre d'informes de determinació de l'edat per mesos.

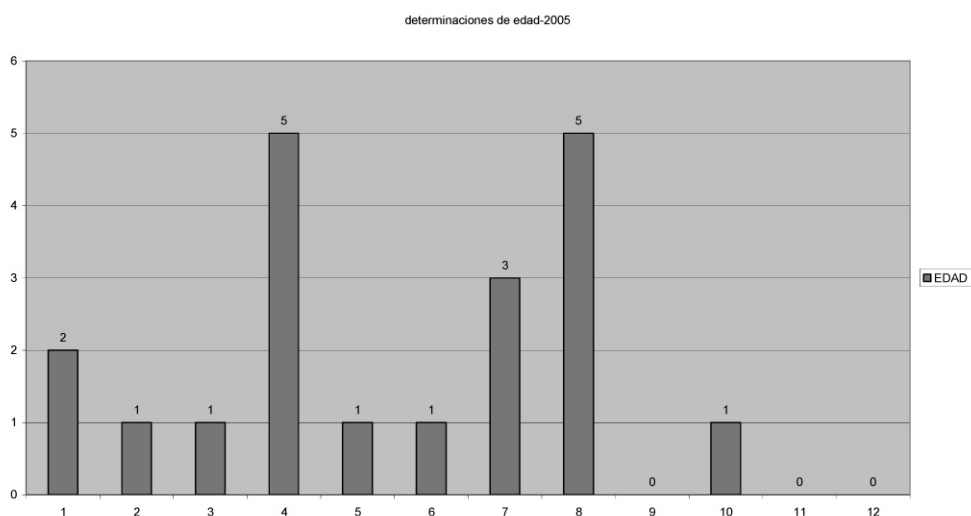

3. Valoració de l'estat físic i psíquic de la víctima i de l'agressor d'una agressió sexual

VISITES PRACTICADES PELS METGES FORENSES QUE TREBALLEN A LA UNITAT DE MENORS DEL SERVEI DE CLÍNICA MEDICOFORENSE

SERVEI ORDINARI	TOTAL VISITES
SANITAT, ESTATS (Valoració Dany Corporal)	1.025
PSIQUIÀTRICS/TOXICOMANIA	28
SOL·LICITATS PER J.MENORS	26
ASSISTÈNCIA A JUDICIS	21
NO HAN COMPAREGUT (estant citats no van venir)	155
TOTAL SERVEI ORDINARI	1.255

SERVEI DE GUÀRDIA (Guàrdies setmanals)	TOTAL VISITES
VISITES DETINGUTS (a petició d'ells)	86
INFORMES PSIQUIÀTRICS (a petició del Fiscal)	5
DETERMINACIÓ DE L'EDAT	20
ALTRES (extracció de sang per estudi de l'ADN)	1
TOTAL SERVEI DE GUÀRDIA	112
TOTAL GLOBAL	1.367

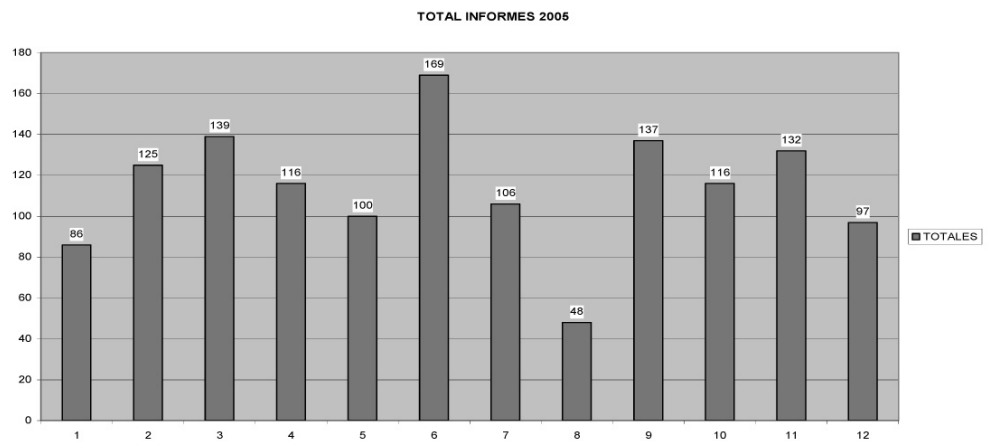

ALTRES ÒRGANS JUDICIALS

Peticions d'assistència a judicis dels metges forenses de la divisió de Barcelona ciutat

BARCELONA	4.736
BARCELONA COMARQUES	94
GIRONA	7
LLEIDA	2
TARRAGONA	3
TERRES DE L'EBRE	0
TOTAL CATALUNYA	4.842
RESTA D'ESPANYA	8
TOTAL	4.850

Oficis remesos per òrgans judicials de fora de Barcelona

	TOTAL OFICIS
BARCELONA PROVÍNCIA	4.736
CATALUNYA	12
RESTA D'ESPANYA	8
TOTAL	114

ENTRADES PER TIPUS D'INFORMES

TIPUS D'INFORME	ENTRADES	%
Assistència a Judici (citació) Únicament Registre d'Entrada del Servei	1.080	21,09
Lesions *	723	14,12
Psiquiàtric	631	12,32
Psiquiàtric i toxicomania	495	9,67
Toxicomania	455	8,89
Incapacitació **	370	7,23
Pericial Psicològica	335	6,54
Evolució de tractament, malaltia, estat físic	145	2,83
Altres-no especificat	127	2,48
Ampliació d'informe	112	2,19
Toxicologia (alcohol- medicaments)	102	1,99
Mala praxi – denúncia mèdica	96	1,88
Ampliació informe d'Autòpsia	61	1,19
Article 60 i altres	59	1,15
Capacitat per assistir a judici	44	0,86
Citació de MF que no pertany a la Divisió	36	0,70
Desnonaments	36	0,70
Petició d'anàlisi (cabells, orina, altres)	25	0,49
Reclamació d'un informe	24	0,47
Ratificació d'informe en el Jutjat	23	0,45
Abusos sexuals	20	0,39
Capacitat per declarar	19	0,37
Documentació del Jutjat pels Metges	19	0,37
Petició de mampara	15	0,30
Malalties laborals	14	0,27
Neurologia	13	0,25

Reclamació d'autòpsies	13	0,25
Violència domèstica ***	10	0,20
Citació de Metge que no és de l'IMLC	5	0,10
Mesures penals alternatives	3	0,06
Psicosocial	3	0,06
Aspirant a funcionari no admès per tribunal mèdic	2	0,04
Intoxicació amb lesions	2	0,04
Canvi d'idioma d'un informe (Català-Castellà)	1	0,02
Determinació de l'edat	1	0,02
Examen Ginecològic Forense	1	0,02
TOTAL	5.120	100%

- * Lesions: Només els assumptes del Registre d'Entrada.
- ** Incapacitació: Només els assumptes de la Fiscalia d'Incapacitats.
- *** Violència domèstica: Només són els casos que s'ha especificat així a l'ofici.

**Denúncies per
presumptes
malpraxis mèdiques**

Durant l'any 2005 s'han enregistrat al Servei de la Clínica Medicoforense de Barcelona un total de 96 sol·licituds per la valoració de presumpes malpraxis mèdiques.

Nombre total de **sol·licituds** desglossades per organismes:

Jutjats d'Instrucció	NÚMERO	TOTALS
1	2	
2	2	
3	2	
5	2	
6	1	
7	7	
8	3	
9	5	
10	1	
11	1	
12	4	
13	2	
14	2	
15	1	
16	2	
18	5	
21	2	
22	3	
24	7	
25	3	
26	1	
27	3	
29	4	
30	1	
31	3	
32	4	
33	1	
TOTAL JUTJATS D'INSTRUCCIÓ		74
Jutjat Contenciós Administratiu		
13	1	
TOTAL J. CONTENCIOSOS ADMINISTRATIUS		1
Jutjats Penals		
9	1	
15	1	
TOTAL J. PENAL		2
TOTAL FISCALIA TSJC.		2

Jutjats Menors		
2	1	
TOTAL J. MENORS		1
Sala Contenciosa Administrativa		
1	4	
2	2	
4	2	
TOTAL SALES CONTENCIOSES ADMINIST.		8
Jutjats de Primera Instància		
7	1	
15	1	
24	1	
48	1	
53	1	
TOTAL JUTJATS 1A INSTÀNCIA		5
TOTAL MALPRAXIS DE BARCELONA		93
TOTAL DE FORA DE BARCELONA		3
TOTAL MALPRAXIS		96

Causas d'incoació:

DENÚNCIA MÈDICA	2
FET NO ESPECIFICAT	71
HOMICIDI SIMPLE	16
LESIONS	7
TOTAL	96

NOMBRE D'ASSUMPTES MENSUALS

GEN.	FEB.	MAR.	ABR.	MAIG	JUN.	JUL.	AG.	SET.	OCT.	NOV.	DES.	TOTAL
4	10	5	11	12	10	8	7	5	6	14	4	96
4,20	10,40	5,20	11,45	12,50	10,40	8,30	7,30	5,20	6,25	14,60	4,20	100%

PETICIONS REGISTRADES PER MESOS

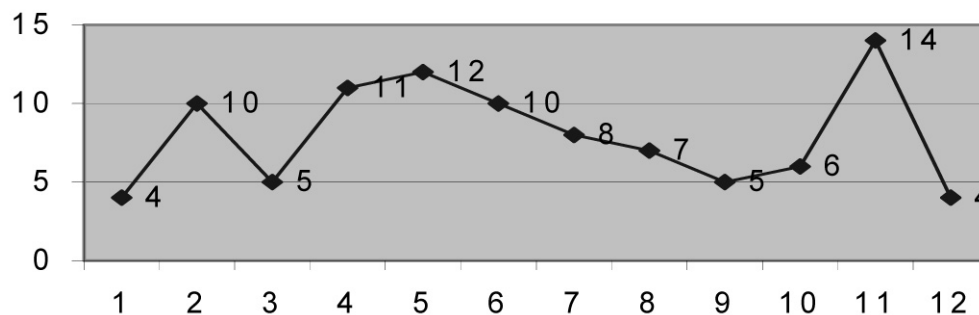

Especialitat	RESULTATS PRESUMPTES MALPRAXIS 2005				Total
	Bcn Ciutat	Bcn comarques	Girona	Tarragona	
Aparell Digestiu	1				1
Cardiologia	1	1	1		3
Cirurgia General	1				1
Cirurgia General i de l'Aparell Digestiu	1	1	1	3	6
Cirurgia Plàstica i Reparadora	1				1
Cirurgia Toràctica	1				1
Endocrinologia i Nutrició	2				2
Estomatologia	7	1			8
Dermatologia	1				1
Infeciosos				1	1
Medicina Interna	4				4
Obstetricia i Ginecologia	2		3	2	7
Oftalmologia	3			2	5
Oncologia mèdica				1	1
Otorrinolaringologia	1				1
Pneumologia	2				2
Traumatologia i Cirurgia Ortopèdica	7		1	4	12
Urologia	1				1
TOTAL	36	3	6	13	58

*De tot Catalunya, i només quan ja s'ha emès l'informe.

RESULTATS PRESUMPTES MALPRAXIS 2005 PER DIVISIONS

Divisió de procedència	Població Jutjat	Total població	Total DIVISIO
BARCELONA-CIUTAT	BARCELONA	36	36
	HOSPITALET DE LLOBREGAT	1	
	IGUALADA	1	
	MOLLET DEL VALLES	1	
BARCELONA COMARQUES			3
	FIGUERES	2	
	LA BISBAL DE L'EMPORDÀ	2	
	OLOT	1	
	PUIGCERDA	1	
GIRONA			6
	REUS	1	
	TARRAGONA	11	
TARRAGONA			12
	TORTOSA	1	
TERRES DE L'EBRE			1
TOTAL GENERAL			58

Resultat informes	Barcelona ciutat	Barcelona comarques	Girona	Tarragona	Total
Dubtosos	2				2
Indeterminats	4		1		5
No	28	3	3	13	47
Si	2		2		4
TOTAL	36	3	6	13	58

Unitat de Queixes

La Unitat de Queixes ha estat constituïda en el mes de febrer de l'exercici 2004 amb l'objectiu de:

1. Elaborar uns protocols de valoració de les queixes rebudes a l'IMLC. Es tramita d'una manera uniforme mitjançant uns protocols d'actuació, es dona entrada a l'escrit de queixa, es registra i es comunica a la persona que ha interposat la queixa .
2. S'aporta a l'expedient tots els elements que puguin ajudar a resoldre la qüestió. Per aconseguir aquesta finalitat s'ha creat una comissió de queixes amb un responsable en cap, que valora de manera exhaustiva els documents aportats i fins i tot si es necessari demana informació externa a altres professionals.
3. Finalitzat aquest tràmit se li dona resposta per escrit a la persona que ha interposat l'escrit, respectant cadascuna de les seves pròpies peculiaritats.
4. Confeccionar un arxiu intern anual de les queixes rebudes i resoltes per l'IMLC, on es registren tots els documents rebuts de cada queixa per fer posteriorment una estimació al respecte.
5. Aquests tipus d'actuacions serveixen per avaluar i millorar el servei a l'Administració de Justícia i, en definitiva, als ciutadans.

Durant aquest any 2005 el nombre total d'assumptes tramitats per aquesta Unitat de Queixes ha estat de 20. Entre els motius que originen les queixes destaquen els problemes amb la programació de les visites i el retràs en l'assistència de la visita mèdica.

VIOLÈNCIA DOMÈSTICA: Desglossament

REGISTRE D'ENTRADA*	194
LESIONATS**	341
D'home a dona: 161	
De dona a home: 30	
De fills a pares: 21	
De pares a fills: 20	
Altres: 109	
JUTJATS DE VIOLÈNCIA SOBRE LA DONA	845
TOTAL	1.380

*Assumptes que han entrat per Registre General, com a delicte de Violència Domèstica

**Assumptes de Violència Domèstica que han entrat per lesionats.

*** Aquests jutjats han començat a funcionar el 29/06/05. Es tracta d'assumptes registrats en la Unitat VIDO del Servei de Clínica Medicoforense.

DESGLOSSAMENT PER TIPUS DE LESIONATS

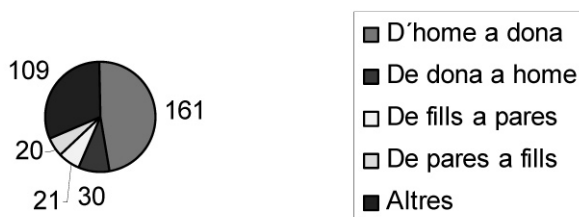

JUTJATS DE VIOLÈNCIA SOBRE LA DONA*: NÚMERO D'OFICIS MENSUALS

JUN.	JUL.	AG.	SET.	OCT.	NOV.	DES.	TOTAL
3	122	151	145	137	161	126	845
0,36	14,43	17,90	17,15	13,20	19,05	14,91	100%

* Els Jutjats de Violència sobre la Dona van entrar en funcionament el 29/06/05.

JUTJATS DE VIOLÈNCIA SOBRE LA DONA:
DESGLOSSAMENT PER MESOS DE TOTA L'ACTIVITAT

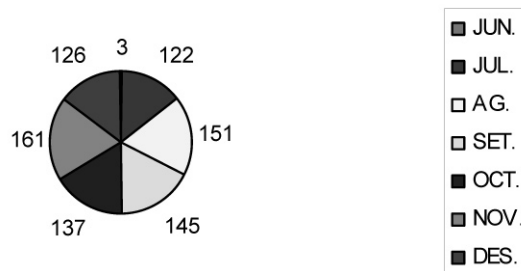
**INFORMES SOL·LICITATS PELS JUTJATS DE VIOLÈNCIA SOBRE LA DONA**

VÍCTIMES	683
AGRESSORS	162
TOTAL	845

INFORMES DE LES VÍCTIMES

PER JUTJAT	TOTAL D'OFICIS
JUTJAT VIDO Núm.1	335
JUTJAT VIDO Núm.2	231
JUTJAT VIDO BIS	117
TOTAL	683

PER SEXE	TOTAL D'OFICIS
DONES	638
HOMES	45
TOTAL	683

JUTJATS DE VIOLÈNCIA SOBRE LA DONA: VÍCTIMES PER SEXES



PER EDATS	TOTAL D'OFICIS
De 3 a 20 anys	49
De 21 a 30 anys	191
De 31 a 40 anys	204
De 41 a 50 anys	79
De 51 a 82 anys	47
Sense determinar	113
TOTAL	683

PER TIPUS D'INFORME	TOTAL
A la vista	16
Ampliació d'informe i informe de que no té lesions	19
Analítica	1
Exploració física	16
Exploració ginecològica	1
Lesions	534
Maltracte psicològic	1
No presentats/ades	41
Preses de mostres	1
Psiquiàtric	52
Toxicològic	1
TOTAL	683

INFORMES DELS AGRESSORS

PER JUTJAT	TOTAL D'OFICIS
JUTJAT VIDO Núm.1	79
JUTJAT VIDO Núm.2	64
JUTJAT VIDO BIS	19
TOTAL	162

PER SEXE	TOTAL D'OFICIS
HOMES	162
TOTAL	162

PER IMPLICACIÓ	TOTAL D'OFICIS
DETINGUT	115
IMPUTAT	47
TOTAL	162

PER EDATS	TOTAL D'OFICIS
De 18 a 30 anys	23
De 31 a 40 anys	32
De 41 a 50 anys	22
De 51 a 76 anys	12
Sense determinar	73
TOTAL	162

DISTRIBUCIÓ DELS AGRESSORS

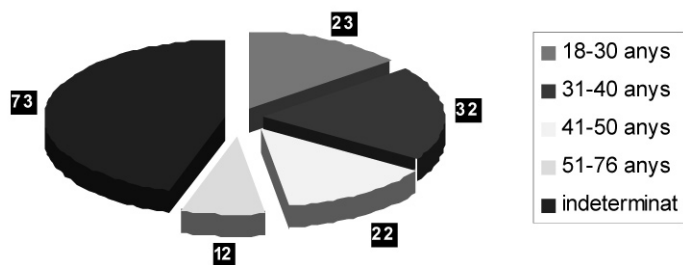

PER TIPUS D'INFORME	TOTAL
Ampliació d'informe i informe de que no té lesions	6
Assistència mèdica com a detingut	84
Lesions	43
No presentats	2
Psiquiàtric	16
Reconeixement	5
Toxicològic	3
TOTAL	162

Servei de Guàrdia

AGRESSIONS SEXUALS*	105
ASSISTÈNCIA MÈDICA DETINGUTS**	2.43
TOTAL	2.539

* Estan comptabilitzades quan el metge forense de guàrdia ens ha donat una còpia de l'informe.

** Només estan comptabilitzats els que s'han visitat de dilluns a divendres.

AGRESSIONS SEXUALS	GEN	FEB	MAR	ABR	MAI	JUN	JUL	AGO	SET	OCT	NOV	DES
105	8	9	9	6	8	10	9	10	6	8	7	15

ASSISTÈNCIA MÈDICA REALITZADA ALS DETINGUTS A DISPOSICIÓ DEL JUTJAT DE GUÀRDIA DE BARCELONA

Durant les visites dels metges forenses als Jutjats de Guàrdia de Barcelona es visiten tots aquells detinguts que així ho sol·liciten (fent ús d'un dels seus drets com a persona detinguda), per voluntat pròpia o bé tot seguint les indicacions del jutge corresponent.

La finalitat d'aquesta memòria es recopilar les dades més importants recollides durant aquestes visites: dades demogràfiques, personals i mèdiques.

D'una mostra de 13142 detinguts, s'han visitat 2434 (18,5%), la majoria han estat homes (84,8 % amb edats compreses entre els 16 i els 83 anys). Els grups majoritaris han estat els procedents de l'Estat Espanyol, dels països Àrabs, dels països d'Europa de l'Est i els vinguts de Sud-Amèrica, en aquest ordre.

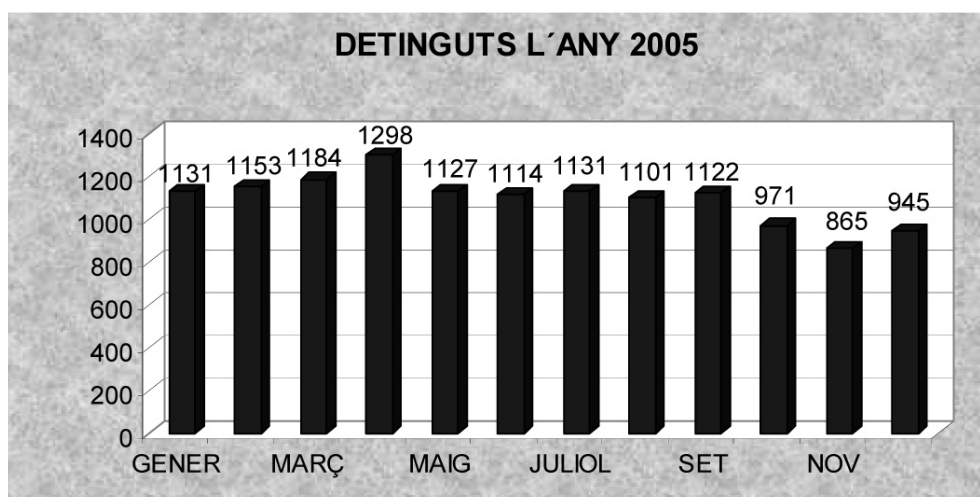

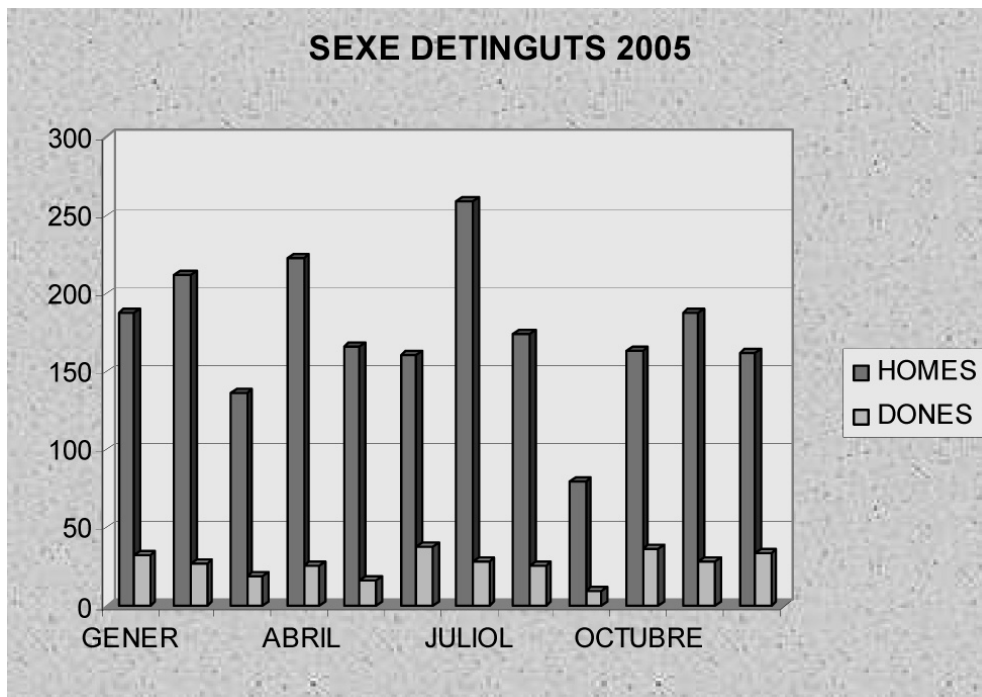

Els principals *motius de visita* han estat la drogodependència (en un 40,5%), el dolor (cefalea, odontàlgia, gastritis, dolor ossi o muscular) en un 32,2%, les malalties físiques (o problemes o molèsties físiques que no poden considerar-se malaltia) i l'ansietat. S'han visitat un total de 8 dones embarassades.

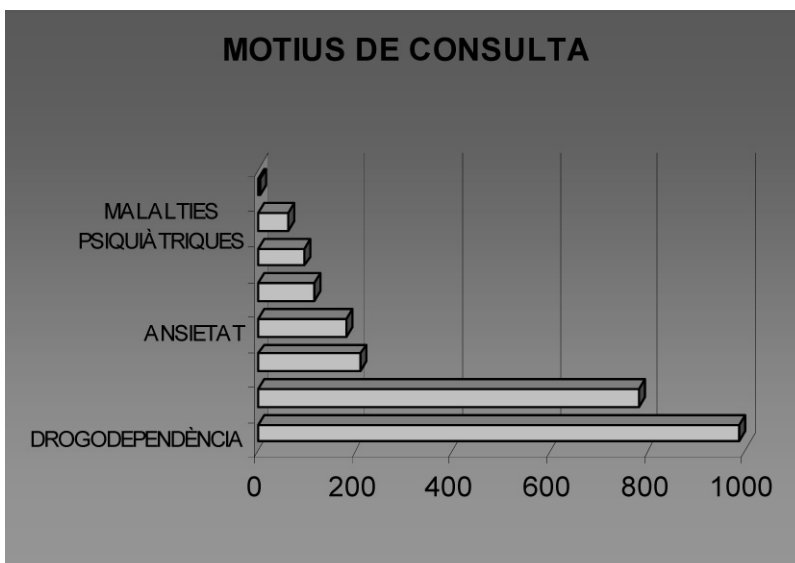

Un dels motius a destacar ha estat la **drogodependència**, present gairebé a la meitat dels visitats; d'aquests, un 60,8% afirmaven consumir més d'una droga al mateix temps. Continua destacant la via fumada, tot i que encara es fa un gran ús de la via parenteral. 273 persones sabien o van afirmar estar infectades pel virus de la SIDA i/o de la Hepatitis C.

La **droga més consumida** ha estat la cocaïna (per una mica més de la meitat dels consultats), tot i que és freqüent que es consumeixi amb heroïna (juntament o separades). Gairebé la meitat afirma seguir tractament amb Metadona (tot i que molts ho fan de manera interrompuda o sense seguiment mèdic). Continua present un important consum de haixix.

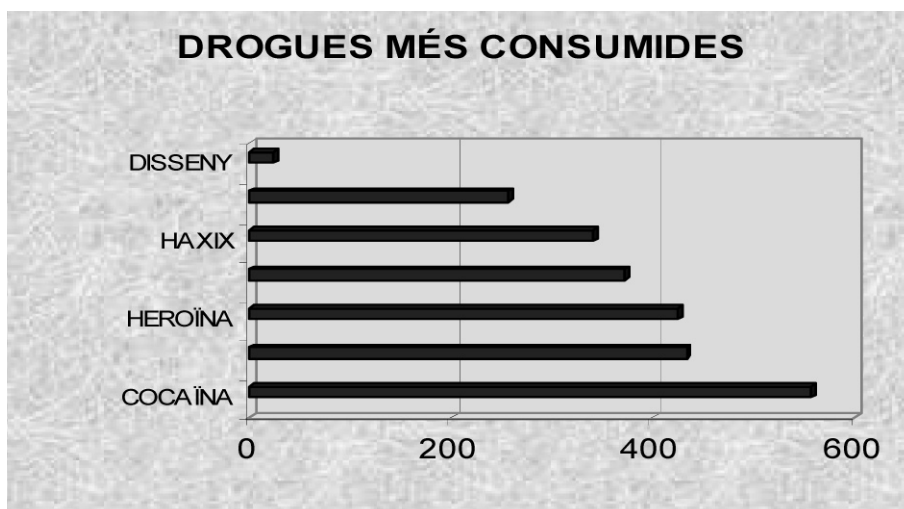

Les **malalties físiques** poden ser cròniques o agudes. Les més freqüents han estat la diabetis, els problemes respiratoris (sobretot l'asma), l'epilèpsia i les cardiopaties (actuals o amb antecedents). El dolor, que pot ser considerat com a malaltia física aguda, es considera separat, atesa la seva freqüència.

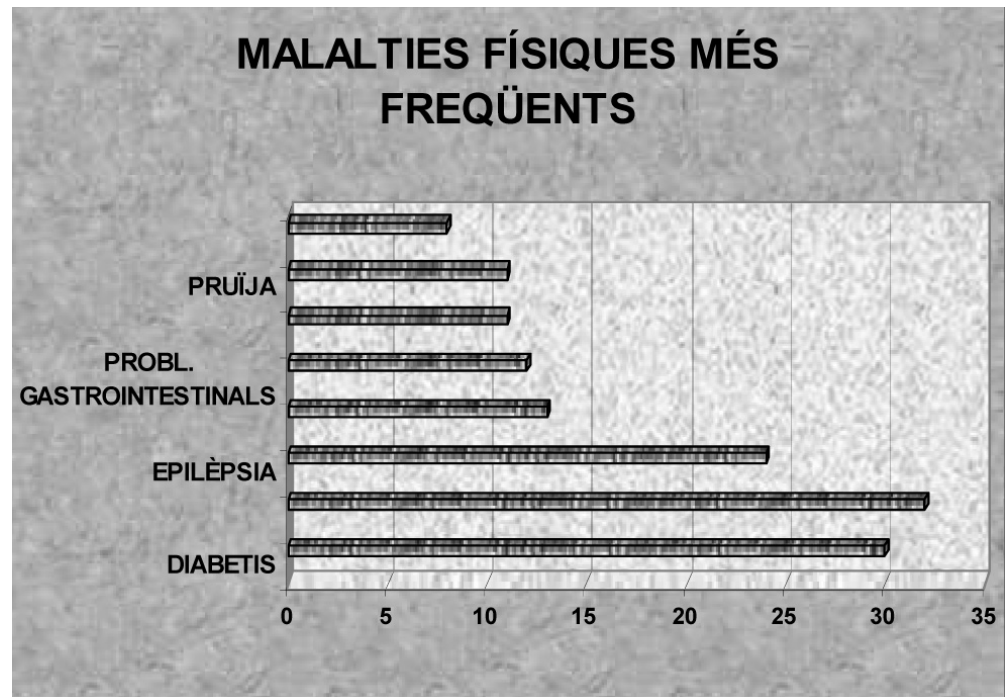

Les **malalties psiquiàtiques** més habituals han estat la esquizofrènia, la depressió i els trastorns de la personalitat, d'entre els que destaca el TLP; la gran majoria seguia un tractament de manera habitual.

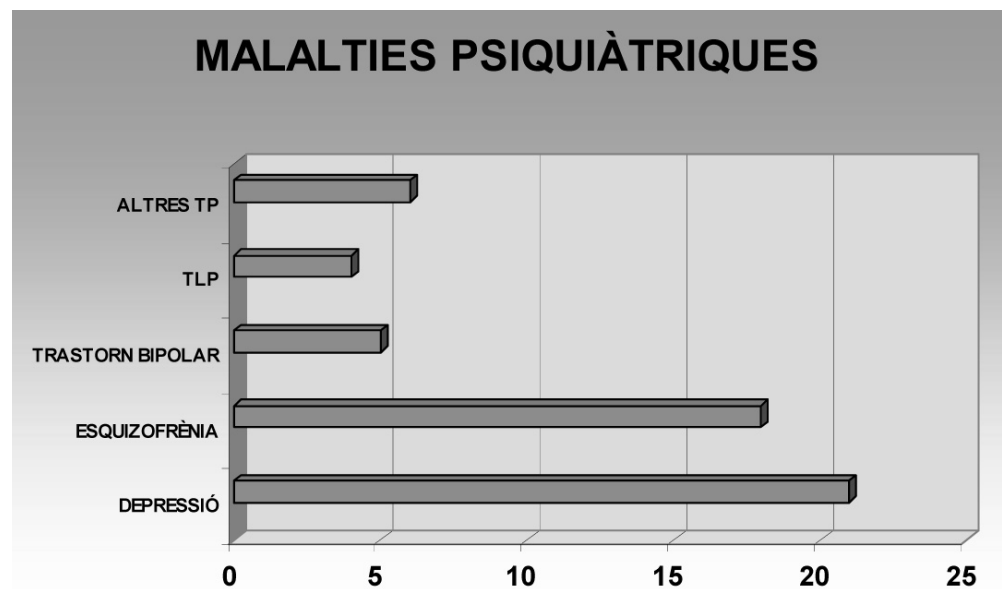

D'aquí es dedueix que els **tractaments** més habituals han estat, per aquest ordre: el simptomàtic per a la drogoaddicció, els analgèsics, el tractament habitual d'una malaltia aguda o crònica i els ansiolítics

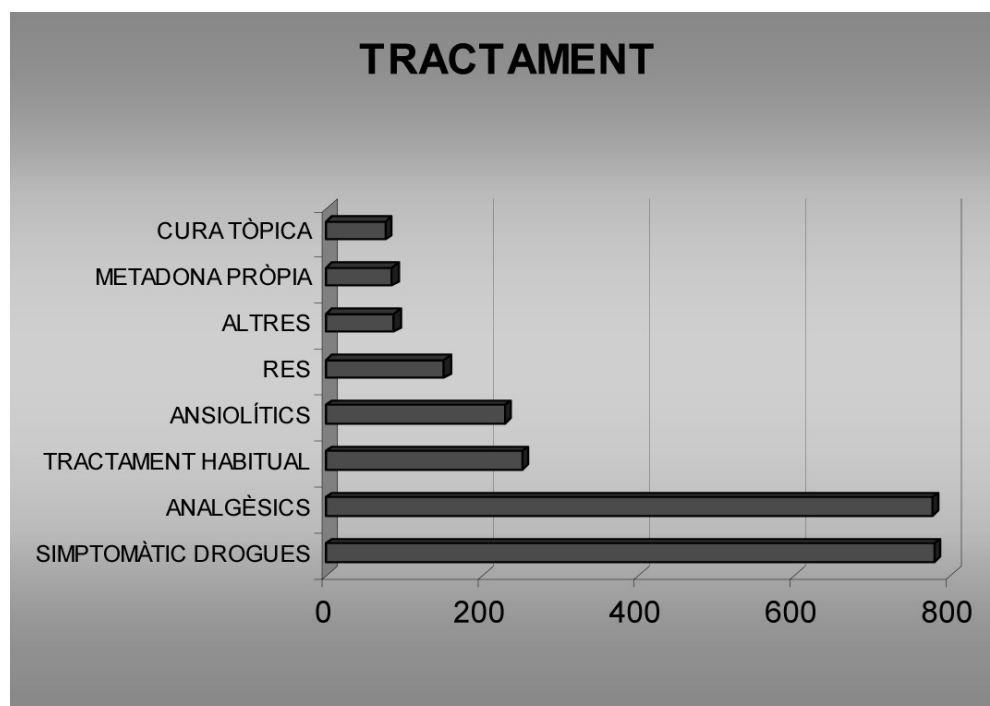

Durant aquest període s'han recollit un total de 59 mostres d'orina, dintre de l'estudi que està realitzant conjuntament entre el Servei de Clínica Medicoforense i el Servei de Laboratori de l'IMLC. Així mateix, en 27 ocasions s'han recollit amb diferents metges forenses, mostres de saliva, cabells o sang, per realitzar diferents anàlisis forenses.

S'han hagut de realitzar algunes visites d'urgència a les mateixes cel·les, per desmais, crisis d'ansietat, crisis de tetània o per intent d'autolesions. En una ocasió es va haver de derivar a l'hospital.

Unitat de Psicologia

La Unitat de Psicologia (UPs) s'insereix dins del Servei de Clínica Medicoforense de l'Institut de Medicina Legal de Catalunya (IMLC). La creació és arran de la constitució de l'IMLC i el seu funcionament va començar el 20 de gener de 2003. L'esmentada UPs porta 3 anys de funcionament.

Àmbit d'actuació

Tot el territori de Catalunya

Descripció d'activitats

Les principals activitats de la Unitat de Psicologia es desenvolupen en tres grans àrees: assistència, docència i investigació, que s'exposen a continuació:

Assistència

L'activitat principal de la Unitat de Psicologia és l'assistència i l'auxili als metges forenses de l'IMLC en aquella casuística que ho requereixi. El requeriment dels metges forenses es divideix, d'una banda, en un reconeixement psicològic i, d'altra banda, en l'aplicació d'aquelles proves complementàries adients per a l'avaluació concreta d'alguns aspectes.

Tanmateix, la Unitat (UPs) també ha estat al servei dels jutjats, tribunals i fiscalies que han requerit la seva participació.

A continuació s'exposa la seva activitat en percentatges en funció de diverses variables.

El gràfic 1 mostra el percentatge de l'origen de la sol·licitud. La majoria de peticions (83,3%) van ser dels metges forenses.

Gràfic 1. Origen de sol.licituds

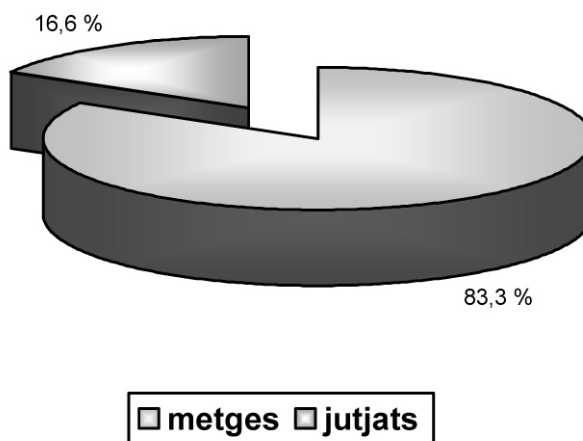

En referència amb els reconeixements de menors versus els adults, de la totalitat d'exploracions, el 13,7% han estat realitzades a menors, tal i com s'exposa al gràfic 2.

Gràfic 2. Adults versus menors

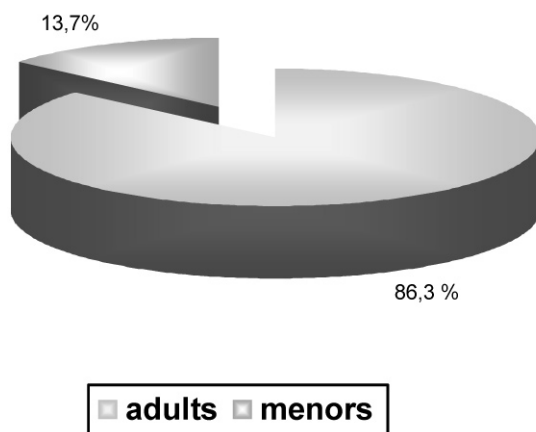

Seguidament, es mostren al gràfic 3 els percentatges de les sol·licituds segons les divisions de l'IMLC. S'observa que l'àrea de Barcelona és la que més sol·licituds ha tramitat seguida de Barcelona Comarques.

Gràfic 3. Sol·licituds en funció de les divisions de l'IMLC

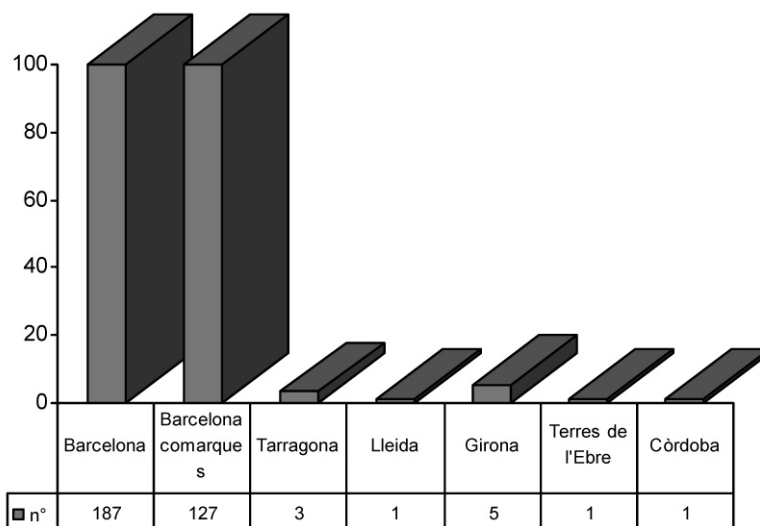

A continuació, s'exposen les dades referents a l'evolució de la casuística en funció dels mesos de l'any. A la gràfica 4, s'observa que la casuística es manté en una discreta estabilitat, ja que es donen forces oscil·lacions en alguns mesos determinats. No obstant això, pel que fa a la comparativa d'enguany amb l'any anterior, la tendència general és positiva i creixent. Aquestes dades s'exposen a la gràfica 4 b).

Gràfic 4. Evolució de sol·licituds en funció dels mesos de l'any

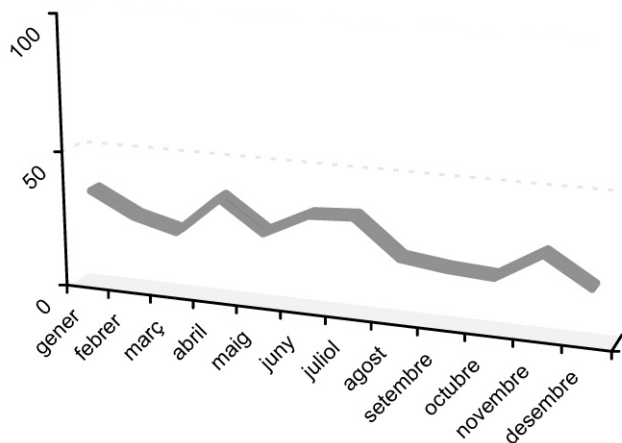

gener	febrer	març	abril	maig	juny	juliol	agost	setembre	octubre	novembre	desembre
35	27	23	37	26	34	35	22	20	19	29	19

Gràfica 4b. Evolució respecte anys anteriors

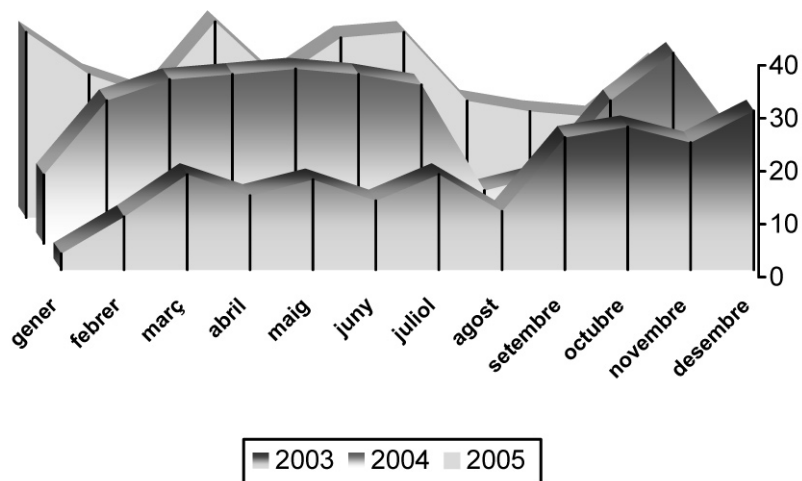

A la taula 1 es mostra la freqüència total de casos i la parcial (en percentatges) en funció del tipus de sol·licitud requerida. La majoria d'actuacions van consistir en exploracions de personalitat i psicopatologia. Les demandes d'exploracions del coeficient intel·lectual van ser les que van ocupar el segon lloc seguides de l'exploració neuropsicològica.

Taula 1. Freqüència de les actuacions de la UPs a l'IMLC.

ÀREES		TOTAL PROVES	TOTAL SUBJECTES
EXPLORACIÓ I PSICOMETRIA	Personalitat i psicopatologia	66,7%	325 (100%)
	Intel·ligència	23,9%	
	Neuropsicologia	9,2%	

Seguidament, al gràfic 5 es mostren els jutjats més freqüents on la UPs ha participat. La majoria d'actuacions han estat als Jutjats d'Instrucció seguides de les actuacions als Jutjats Penals i de l'Audiència Provincial. S'ha d'especificar que la Ups ha augmentat substancialment la seva assistència a judicis.

Gràfic 5. Percentatges casuística per Jutjats

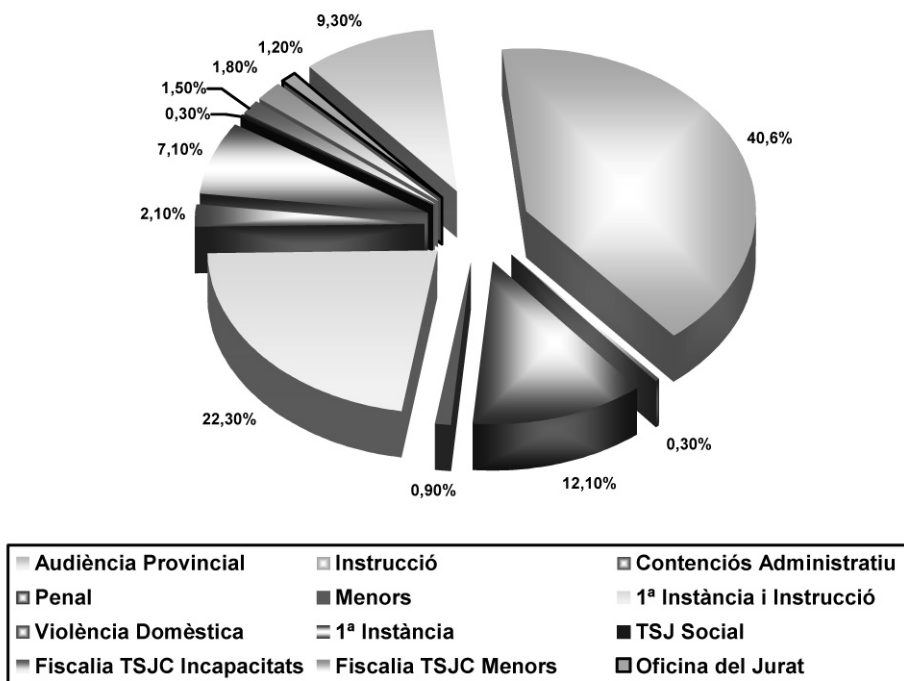

Servei de laboratori forense

La memòria del Laboratori de l'Institut de Medicina Legal de Catalunya es divideix en diversos apartats que comprenen diferents àmbits de les activitats que s'han anat desenvolupant.

1r) Realització d'anàlisis i servei bàsic assistencial en la medicina forense.

La línia d'actuació bàsica del laboratori és la continuïtat de l'activitat diària amb la realització dels assajos de *screening bàsics* d'alcohol i drogues i psicofàrmacs.

Es van practicar les anàlisis possibles i es va realitzar el subsegüent enviament de les mostres que no poden analitzar-se, perquè es requereix la seva quantificació o per ser mostres no idònies per analitzar en els aparells disponibles en el laboratori *AsxYm i *TDX (*Abbot). Aquestes mostres són bilis, humor vitri, contingut gàstric, etc.

Es van començar a tractar algunes d'aquestes mostres de fluids com la bilis i l'humor vitri amb la determinació d'alcohol per enzimoinmunoassaig de manera paral·lela a la determinació en sang.

Les determinacions analítiques realitzades a l'any 2005 són procedents de les mostres rebudes dels metges forenses de Barcelona ciutat i Barcelona Comarques.

S'han realitzat 710 determinacions toxicològiques i 196 determinacions de serologia que procedeixen de les mostres enumerades. L'estudi comparatiu amb les realitzades a l'any 2004 suposa un increment del 13%.

Les determinacions analítiques realitzades són:

Sang

- digoxine
- paracetamol
- antidepressius tricíclics
- etanol
- àcid.valproic
- fenitoina
- fenobarbital, carbamazepines.
- HIV
- HC
- benzodiazepines

Orina

- amfetamines
- barbiturats
- benzodiazepines
- cànnabis
- opiacis
- cocaïna
- metadona
- fenciclidina
- etanol

BARCELONA**Mostres: 710**

Sang: 535
Orina: 417
Bilis: 71
Humor vitri: 127
Anàlisis realitzades en sang: 2615
Anàlisis realitzades en orina: 2541
Anàlisis serològiques: 136
Anàlisis Bioquímiques: 118

LLEIDA**Mostres: 270**

Sang:168
Orina:101
Anàlisis etanol en sang:168
anàlisis antidepressius tricíclics en sang:54
Anàlisis barbiturats en orina:55
Anàlisis benzodiazepines en orina: 77
Anàlisis cannabinoides en orina. 49
Anàlisis cocaïna en orina: 56
Anàlisis opiacis en orina: 47
Anàlisis etanol en orina: 99
Anàlisis amfetamines 34
Anàlisis en cadàver .241
Mostres en vius: 29

TARRAGONA**Mostres: 287**

Mostres en vius: 66
Mostres en sang: 205
Mostres en orina:164
Anàlisis de cànnabis: 147
Anàlisis de cocaïna:166
Anàlisis de barbitúrics: 36
Anàlisis de amfetamines: 141
Anàlisis de opiacis:286
Anàlisis de metadona.94
Anàlisis antidepressius: 122
Anàlisis paracetamol:134
Anàlisis benzodiazepines orina139
Anàlisis benzodiazepines suero. 2
Anàlisis digoxina 4
Anàlisis etanol:378

GIRONA

Peticions Mostres en sang: 296
Peticions Mostres en orina:94
Peticions en H vitri: 9
Peticions en contingut gàstric:6
Peticions Pol. Local: 57
Anàlisis fets al Laboratori: 1386
Etanol 254
Antidepressius tricíclics:90

HIV:4
 HCV:4
 Opiacis: 94
 Metadona :94
 Cocaïna:94
 Amfetamines:94
 Cànnabis:94
 Barbiturats:94
 Benzodiazepines:94
 Metamfetamina:94
 Èxtasis: 94
 PCP:94

TERRES D'EBRE

Mostres:84

Determinacions en sang: 71
 Determinacions en orina:49
 Etanol en sang:67
 Etanol en orina:40
 Cocaïna en orina:30
 Cànnabis en orina:30
 Metadona en orina:17
 Opiacis en orina

2n) Innovacions Analítiques:

Als últims mesos de l'any es va instal·lar el cromatògraf de gasos amb espai de cap i amb dos detectors FID i NP. Aquest aparell permetrà analitzar l'alcohol de manera exacta i confirmatòria com a complement de les l'anàlisi d'screenig fets per la tècnica de enzimoimmunoassaig. Es van fer les primeres proves de funcionament de l'aparell. S'ha continuat la realització de determinacions bioquímiques en humor vitri en col·laboració amb el Servei de Bioquímica d'Urgències de l'Hospital Clínic.

Es van començar a estudiar altres possibilitats metodològiques concretament l'anàlisi de drogues d'abús en humor vitri, encara que no s'han donat resultats i està en fase de comprovació de resultats qualitius realitzats en l'analitzador axYm

Una altra possibilitat és la determinació de drogues d'abús en sang de forma qualitativa (mètode Canadà). S'han començat a donar aquests resultats de forma qualitativa .

3r) Avaluació d'Infraestructures:

En el mes de desembre el laboratori es va traslladar a la seu de Collserola on compte amb una millor infraestructura i més espai així com més mitjans materials.

4t) Gestió de Laboratori:

S'ha sol·licitat al Laboratori Abbot un informe del valor econòmic gastat en reactius l'any en curs per un valor total de 26.443 € .

5è) Relació i Control amb les divisions de Lleida, Tarragona, Terres de l'Ebre i Girona

S'han mantingut contactes periòdics amb els responsables dels laboratoris de les divisions, coincidents amb les sessions clíniques desenvolupades per valorar el desenvolupament i comentar incidències del laboratori en cada divisió i avaluar les dificultats sorgides.

Servei de patologia forense

Durant l'any 2005, es van fer un total de 4.046 autòpsies, i segons les divisions de l'IMLC, la seva distribució va ser la següent:

Barcelona ciutat	1.058
Barcelona comarques	1.629
Girona	531
Lleida	317
Tarragona	400
Terres de l'Ebre	110
TOTAL	4.045

TOTAL MORTS PER DIVISIONS

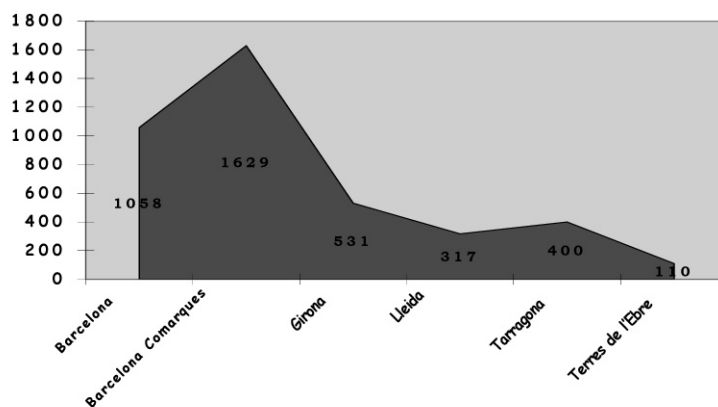

De les 4.045 morts, 73 han estat causades per homicidis: 20 a Barcelona Ciutat (27,4%), 32 a Barcelona Comarques (43,8%), 9 a Girona (12,4%), 3 a Lleida (4,1%), 6 a Tarragona (8,2%) i 3 a Terres de l'Ebre (4,1%).

TOTAL HOMICIDIS PER DIVISIONS

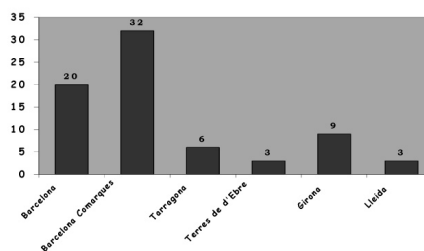

DIVISIÓ DE BARCELONA CIUTAT

Les morts naturals són les més freqüents: 581 (54,92%), seguides de les morts accidentals: 297 (28,08%), els suïcidis: 149 (14,08%), amb molta menys freqüència els homicidis: 20 (1,89%) i morts indeterminades 11 (1,03%)

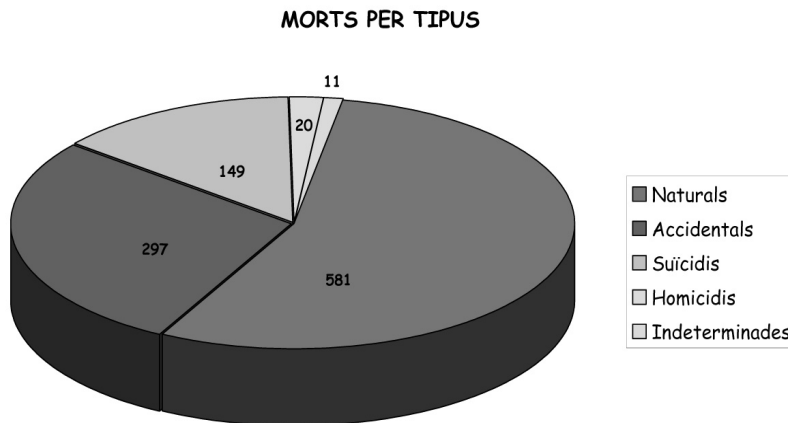

Homicidis divisió barcelona ciutat

Pel que fa als homicidis, les armes blanques: 6 casos i les armes de foc: 4 casos, van ser les més utilitzades. Dels 3 homicidis de mecanisme complex mixte, un va ser per arma blanca més objecte contundent, un altre per arma de foc més objecte contundent i un altre per submersió.

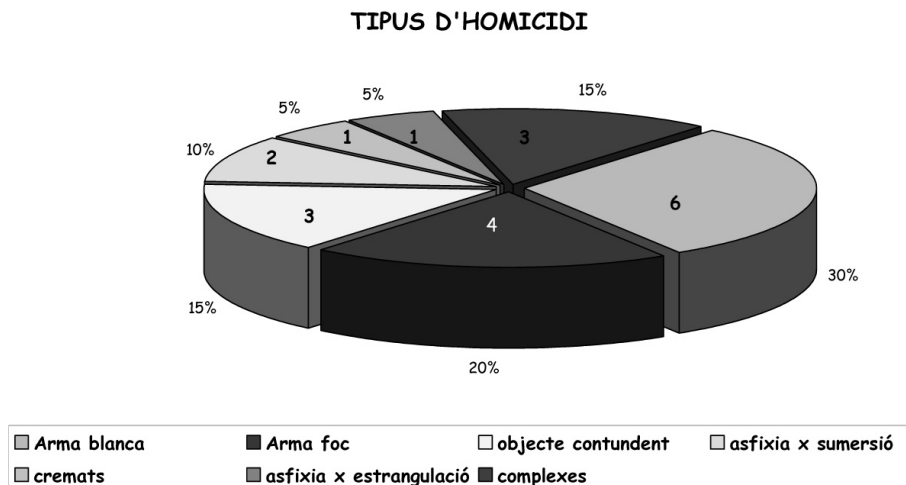

Morts naturals divisió barcelona ciutat

Les morts naturals diagnosticades al llarg de 2005 en aquesta Divisió van ser 581, de las quals 261 van tenir un origen cardíac, 109 un origen respiratori, 58 vasculars 56 digestives, 24 cerebrals, 10 infeccioses, 10 sense especificar, 8 un origen neoplàsic i 6 un origen renal. Durant el 2005 es van practicar 39 autòpsies de cadàvers en avançat estat de putrefacció.

MORTS NATURALS PER TIPUS

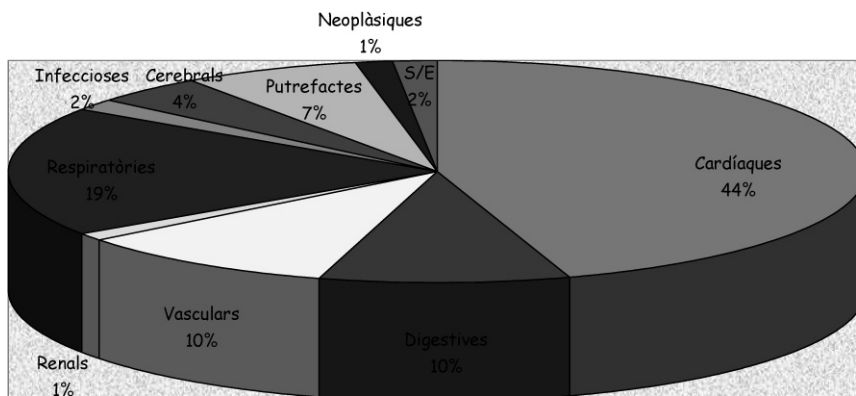

Pel que fa a la distribució per sexes, tant en els homes com en les dones predominen les morts de causa cardíaca, seguides per les d'origen respiratori i digestiu.

MORTS NATURALS PER SEXE I TIPUS

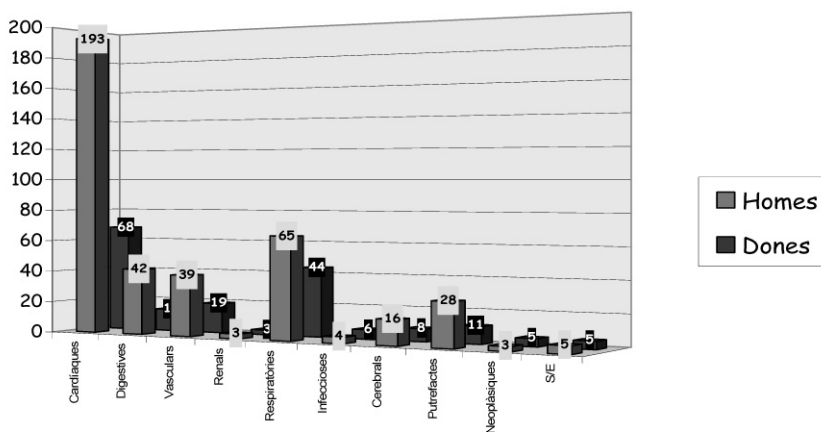

Morts accidentals divisió barcelona ciutat

Pel que fa a les morts accidentals, destaquen les morts per accident de trànsit, seguides en ordre de freqüència per les reaccions adverses a drogues, les quals són molt més habituals en persones de sexe masculí.

MORTS ACCIDENTALS PER TIPUS

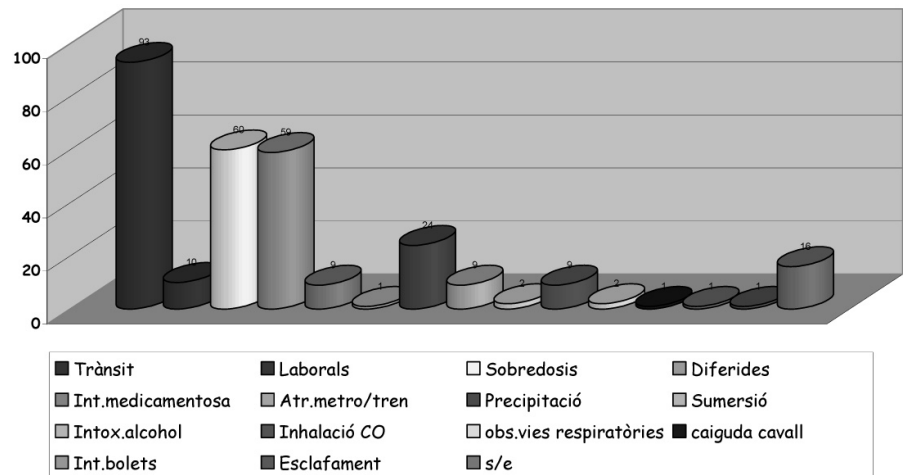

MORTS ACCIDENTALS PER TIPUS I SEXES

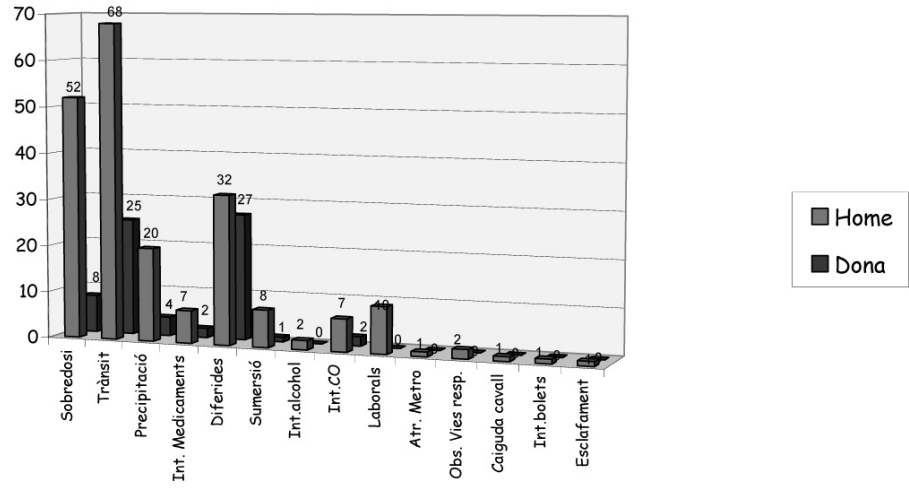

MORTS ACCIDENTALS PER MESOS

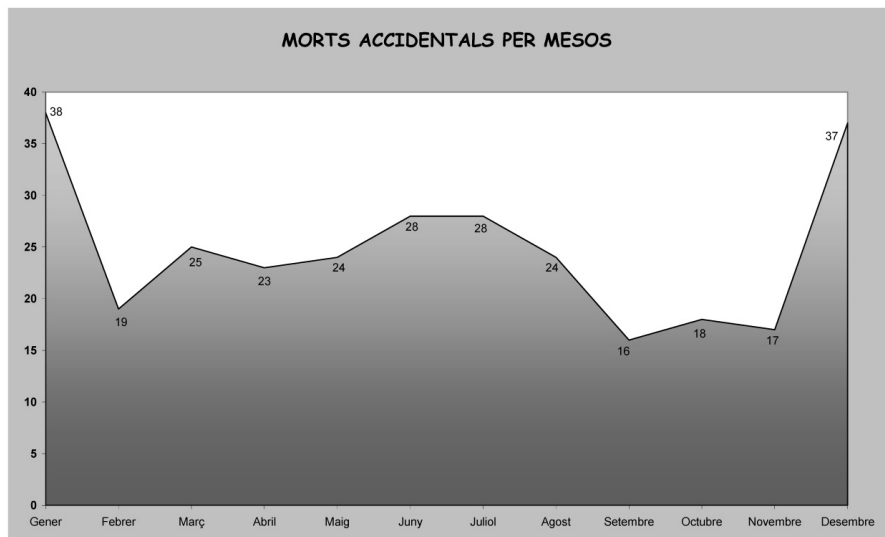

28 morts d'accident de trànsit van ser conseqüència d'atropellaments, 32 casos de conductors en accidents de moto, 13 de conductors en accidents de cotxe i 2 de conductors de camió.

TRÀNSITS PER TIPUS I SEXES

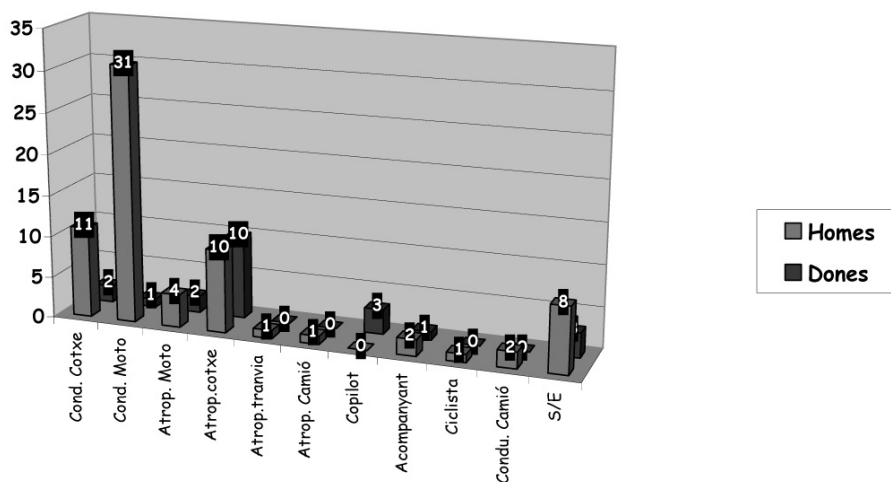

Suïcidis divisió barcelona ciutat

La màxima freqüència de suïcidis en els homes es va produir durant el mes de febrer i en les dones en el mes de juny. Llevat dels mesos de juny i agost, la freqüència al llarg de tot l'any va ser superior en el sexe masculí.

SUÏCIDIS PER MESOS I SEXES

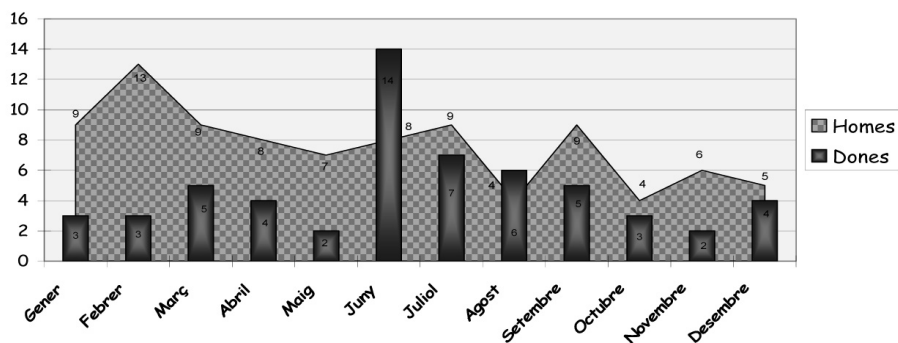

El mitjà més habitual, amb molt, va ser la precipitació (63 casos), seguida del penjament (33 casos), d'un total de 149.

SUÏCIDIS PER TIPUS

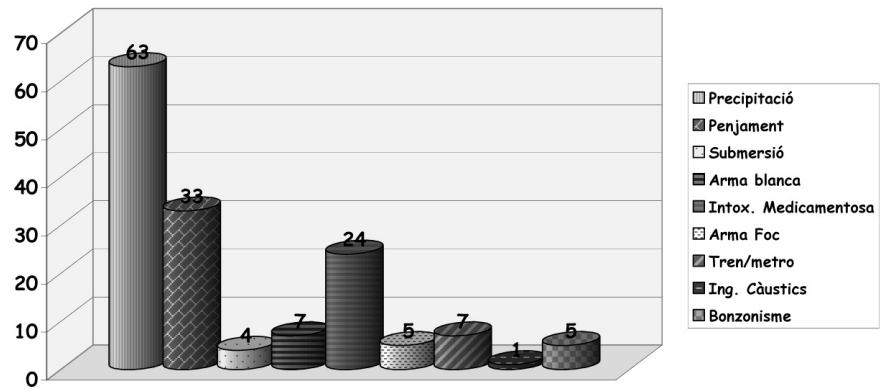

Unitat d'antropologia / odontologia

L'any 2003 es va posar en funcionament la Unitat d'Antropologia Forense. Durant l'any 2005 s'han fet 17 estudis, dels quals en dos casos es tractava d'esquelets complets, en cinc eren cranis i en deu casos altres restes. Es va practicar un estudi odontològic amb finalitat identificativa.

UNITAT ANTROPOLOGIA- TIPUS RESTES

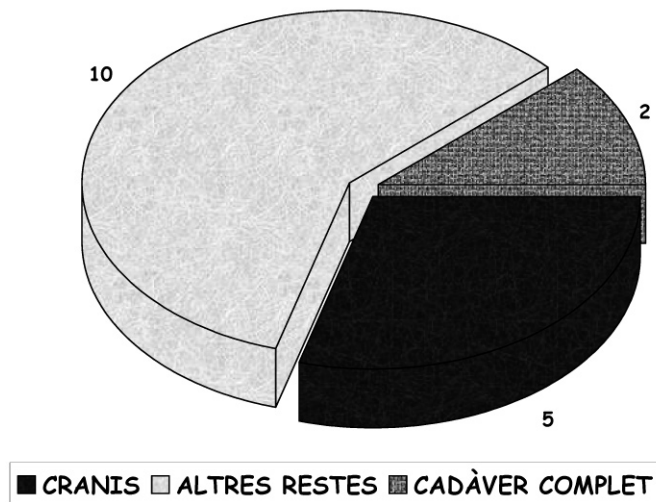

Finalment, a la sala de Barcelona Ciutat es van practicar onze autòpsies en cadàvers que van ser traslladats des de fora de Barcelona i tres estudis cadavèrics amb finalitat identificativa amb tasques conjuntes amb el Cos de Mossos d'Esquadra.

ALTRES ACTUACIONS

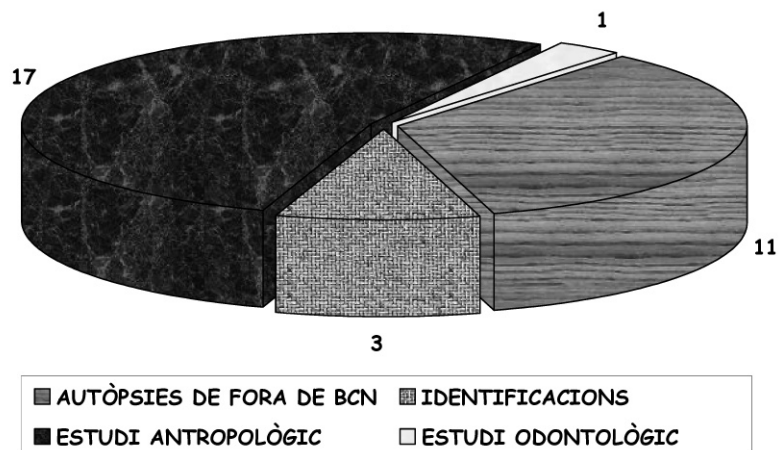

DIVISIO DE GIRONA - ODONTOLOGIA FORENSE

Els estudis odontològics realitzats durant l'any 2005 a l'Institut de Medicina Legal, Divisió de Girona per la metgessa forense Dra. Anna Hospital i Ribas, han consistit en extraccions de maxil·lars, la neteja, la conservació i el seu emblanquiment. Dels quals s'han realitzat fotografies, radiografies i models d'estudi amb guix de la manera següent:

Casuística:

- Extracció de maxil·lars 12 casos
- Odontograma 12 casos
- Fotografies 12 casos
- Radiografies 8 casos
- Models d'estudi 4 casos
- Emblanquiment i conservació 12 casos

Etiologia:

- 2 suïcidis
- 6 accidents
- 4 possibles morts violentes les quals es troben en estudi.

RESULTATS:

IDENTIFICACIONS POSITIVES 9
 PENDENTS D'IDENTIFICAR 3

DIVISIÓ BARCELONA COMARQUES

A la Divisió de Barcelona Comarques, es van practicar 1629 autòpsies.

De les 1629 morts, 32 van estar per homicidi (2%).

1. CAUSES NATURALS	848
2. CAUSES VIOLENTES	781
Suïcidis	276
Homicidis	32
Accidentals	223
Trànsit	201
Indeterminades	49
TOTAL naturals i violentes	1629

DIVISIÓ DE GIRONA

La Divisió de Girona disposa de 9 sales on es van fer 531 autòpsies: 250 qualificades com a morts naturals, 176 accidents, 83 suïcidis, 9 homicidis i 13 morts per drogues.

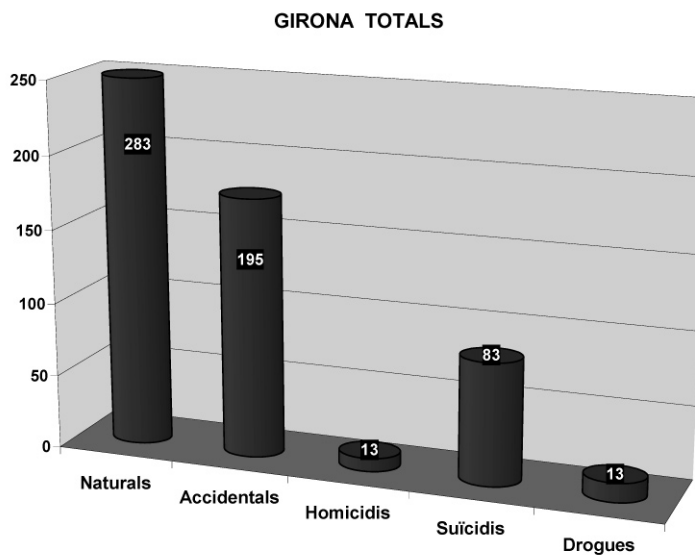

SALES PROVÍNCIA DE GIRONA - AUTÒPSIES

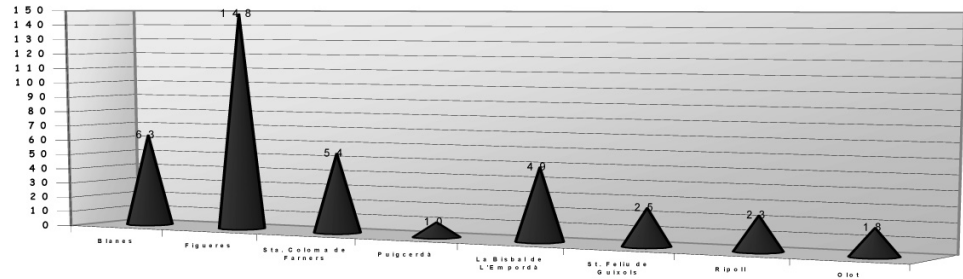

GIRONA CIUTAT

1. CAUSES NATURALS	44
2. CAUSES VIOLENTES	97
Suïcidis	28
Homicidis	1
Accidentals	68
TOTAL naturals i violentes	141

GIRONA CAPITAL: TIPUS DE MORT

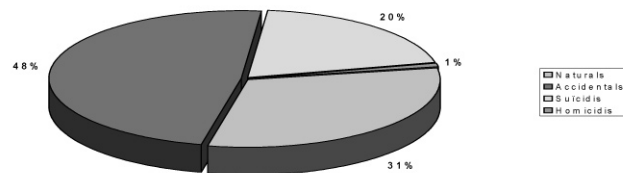

BLANES

1. CAUSES NATURALS	43
2. CAUSES VIOLENTES	20
Suïcidis	5
Homicidis	1
Accidentals	14
TOTAL naturals i violentes	63

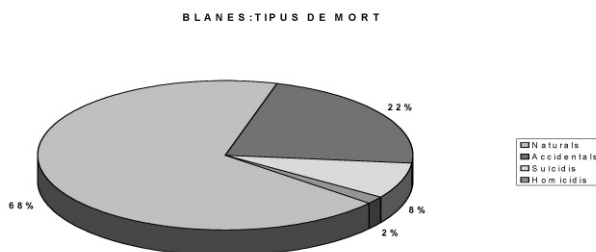

FIGUERES

1. CAUSES NATURALS	80
2. CAUSES VIOLENTES	68
Suïcidis	19
Homicidis	3
Accidentals	46
TOTAL naturals i violentes	148

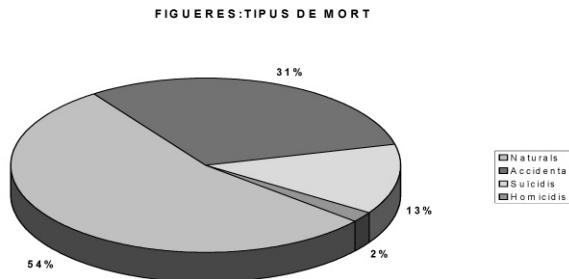

SANTA COLOMA DE FARNERS

1. CAUSES NATURALS	20
2. CAUSES VIOLENTES	34
Suïcidis	8
Homicidis	2
Accidentals	24
TOTAL naturals i violentes	54

STA. COLOMA DE FARNERS: TIPUS DE MORT

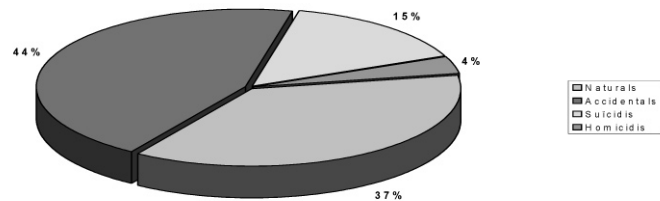
**PUIGCERDÀ**

1. CAUSES NATURALS	3
2. CAUSES VIOLENTES	7
Suïcidis	2
Homicidis	
Accidentals	5
TOTAL naturals i violentes	10

PUIGCERDÀ: TIPUS DE MORT

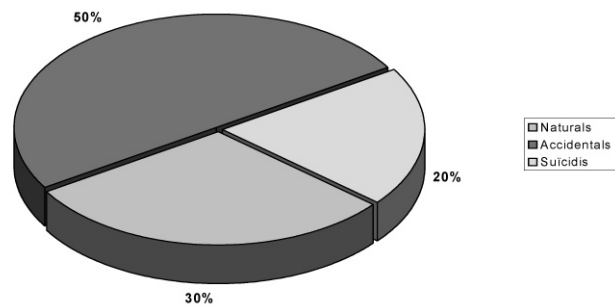

LA BISBAL

1. CAUSES NATURALS	31
2. CAUSES VIOLENTES	18
Suïcidis	5
Homicidis	
Accidentals	13
TOTAL naturals i violentes	49

LA BISBAL DE L'EMPORDÀ: TIPUS DE MORT

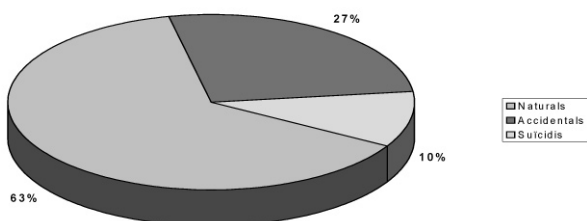

SANT FELIU DE GUIXOLS

1. CAUSES NATURALS	12
2. CAUSES VIOLENTES	13
Suïcidis	6
Homicidis	1
Accidentals	6
TOTAL naturals i violentes	25

SANT FELIU DE GUIXOLS: TIPUS DE MORT

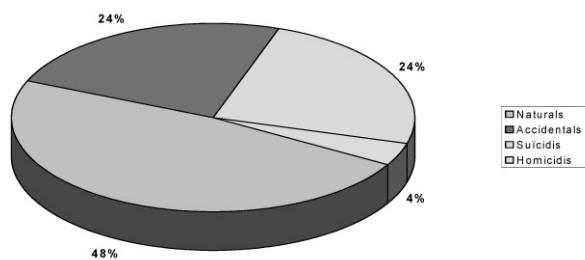

Olot

1. CAUSES NATURALS	7
2. CAUSES VIOLENTES	11
Suïcidis	5
Homicidis	1
Accidentals	5
TOTAL naturals i violentes	18

OLOT: TIPUS DE MORT

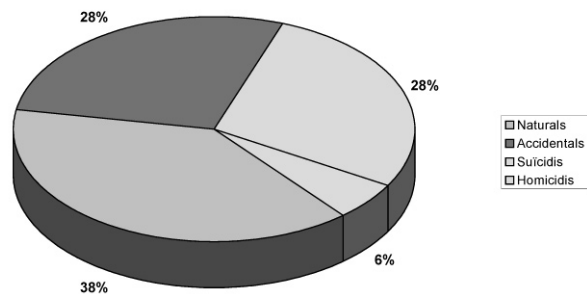
**Ripoll**

1. CAUSES NATURALS	10
2. CAUSES VIOLENTES	13
Suïcidis	5
Homicidis	
Accidentals	8
TOTAL naturals i violentes	23

RIPOLL: TIPUS DE MORT

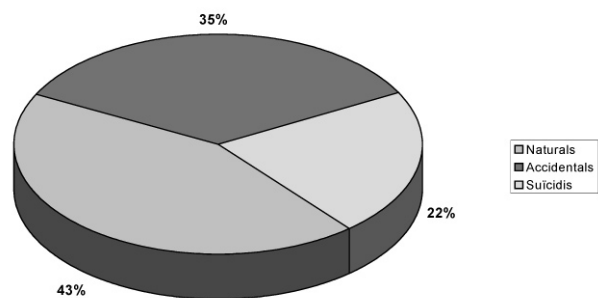

DIVISIÓ DE LLEIDA

La Divisió de Lleida disposa de 7 sales, on s'han practicat 317 autòpsies.

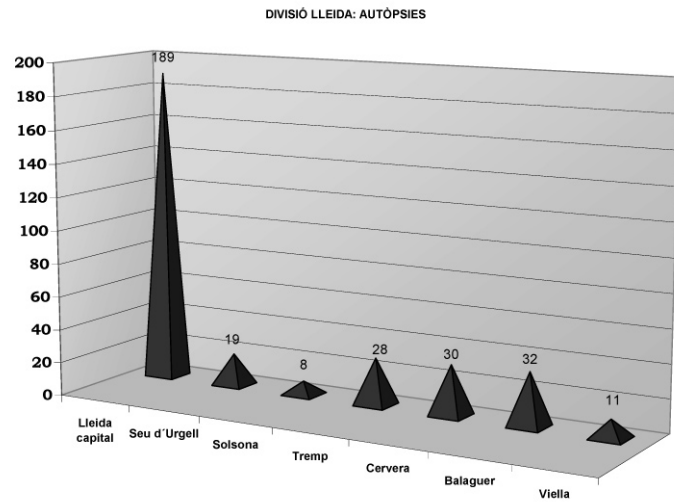

De les 317 morts, 116 han estat per causes naturals i 201 per causes violentes: 155 morts accidentals, 3 homicidis i 43 suïcidis.

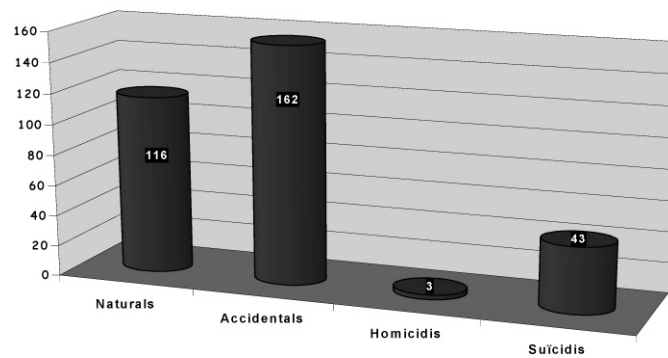
DIVISIÓ DE LLEIDA. TIPUS DE MORT

LLEIDA CIUTAT

1. CAUSES NATURALS	67
2. CAUSES VIOLENTES	122
Accidental	89
Suïcidi	31
Homicidis	2
TOTAL naturals i violentes	189

LLEIDA: TIPUS DE MORT

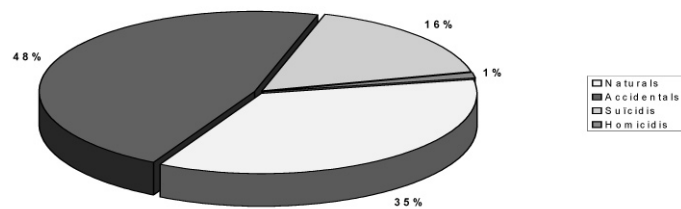
**BALAGUER**

1. CAUSES NATURALS	11
2. CAUSES VIOLENTES	21
Accidentals	16
Suïcidis	5
Homicidis	0
TOTAL naturals i violentes	32

BALAGUER: TIPUS DE MORT

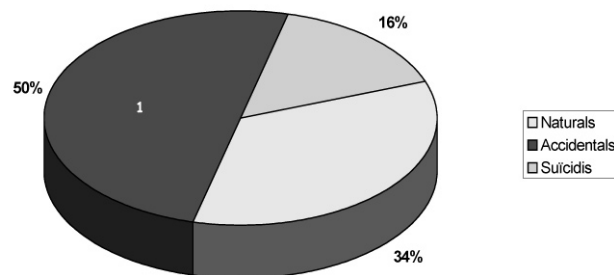

CERVERA

1. CAUSES NATURALS	9
2. CAUSES VIOLENTES	21
Accidentals	19
Suïcidis	1
Homicidis	1
TOTAL naturals i violentes	30

CERVERA: TIPUS DE MORT

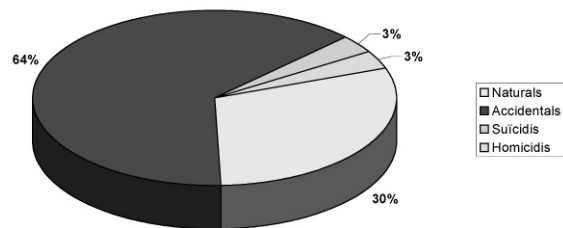
**SOLSONA**

1. CAUSES NATURALS	3
2. CAUSES VIOLENTES	5
Accidentals	3
Suïcidis	2
Homicidis	0
TOTAL naturals i violentes	8

SOLSONA: TIPUS DE MORT

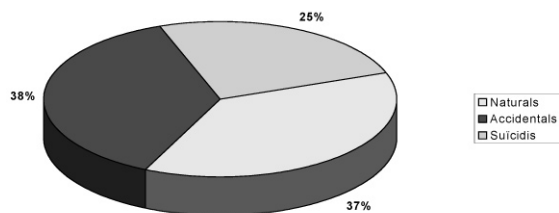

LA SEU D'URGELL

1. CAUSES NATURALS	6
2. CAUSES VIOLENTES	13
Accidentals	10
Suïcidis	3
Homicidis	0
TOTAL naturals i violentes	19

SEU D'URGELL: TIPUS DE MORT

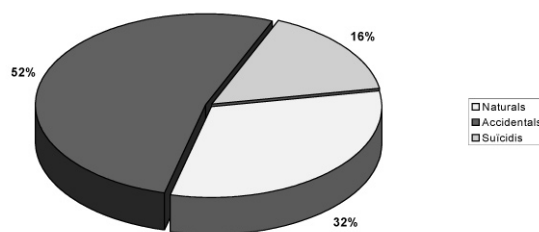
**TREMP**

1. CAUSES NATURALS	15
2. CAUSES VIOLENTES	13
Accidentals	13
Suïcidis	0
Homicidis	0
TOTAL naturals i violentes	28

TREMP: TIPUS DE MORT

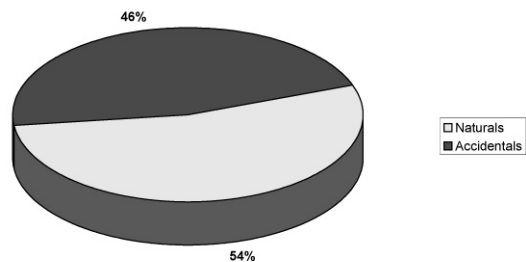

VIELHA

1. CAUSES NATURALS	5
2. CAUSES VIOLENTES	6
Accidentals	5
Suïcidis	1
Homicidis	0
TOTAL naturals i violentes	11

VIELHA: TIPUS DE MORT

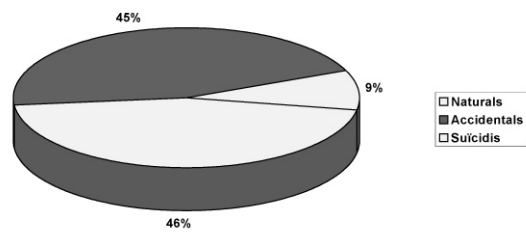

DIVISIÓ DE TARRAGONA

A la Divisió de Tarragona es van fer un total de 400 autòpsies, 172 corresponents a morts naturals, 172 accidentals, 6 homicidis i 50 suïcidis.

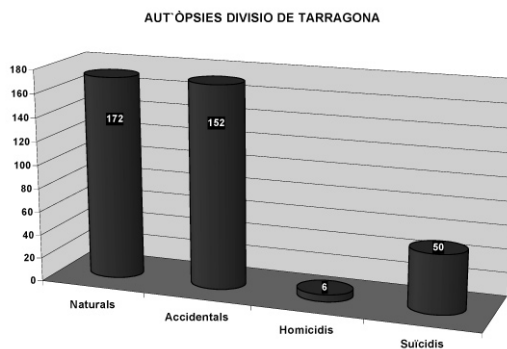

A la divisió de Tarragona hi ha 4 sales: Tarragona Ciutat, Reus, Valls i El Vendrell.

TARRAGONA

1. CAUSES NATURALS	78
2. CAUSES VIOLENTES	100
Suïcidis	21
Homicidis	1
Accidentals	78
TOTAL naturals i violentes	178

TARRAGONA CIUTAT : TIPUS DE MORT

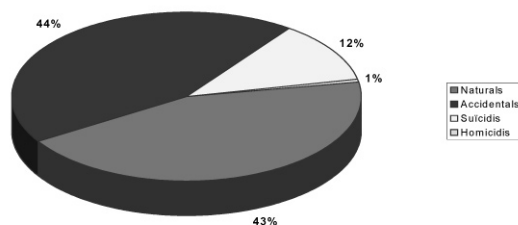

REUS - FALSET

1. CAUSES NATURALS	51
2. CAUSES VIOLENTES	79
Suïcidis	17
Homicidis	1
Accidentals	61
TOTAL naturals i violentes	130

REUS: TIPUS DE MORT

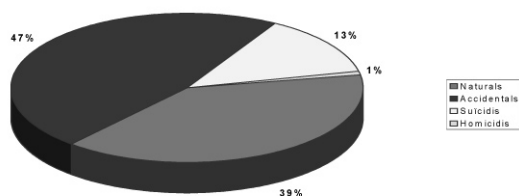

EL VENDRELL

1. CAUSES NATURALS	29
2. CAUSES VIOLENTES	30
Suïcidis	8
Homicidis	3
Accidentals	19
TOTAL naturals i violentes	59

EL VENDRELL: TIPUS DE MORT

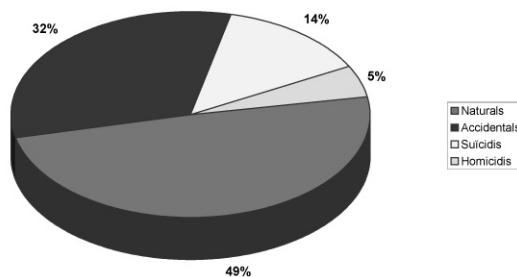

VALLS

1. CAUSES NATURALS	14
2. CAUSES VIOLENTES	19
Suïcidis	4
Homicidis	1
Accidentals	14
TOTAL naturals i violentes	33

DIVISIÓ DE TERRES DE L'EBRE

La Divisió de Terres de l'Ebre disposa de tres sales on es van practicar 110 autòpsies, de las quals 50 van ser accidents, 40 morts finalment qualificades com naturals, 17 suïcidis i 3 homicidis.

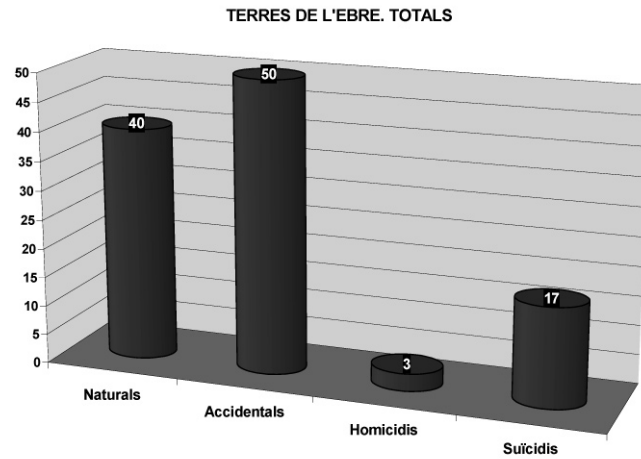
**TORTOSA**

1. CAUSES NATURALS	28
2. CAUSES VIOLENTES	37
Suïcidis	8
Homicidis	2
Accidentals	27
TOTAL naturals i violentes	65

TORTOSA: TIPUS DE MORT

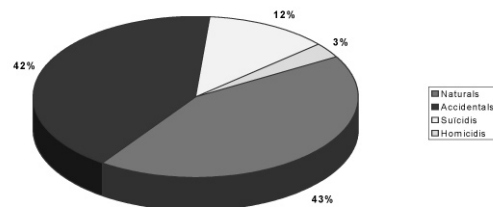

GANDESA

1. CAUSES NATURALS	5
2. CAUSES VIOLENTES	12
Suïcidis	1
Homicidis	0
ACCIDENTALS	11
TOTAL naturals i violentes	17

GANDESA-TIPUS E MORT

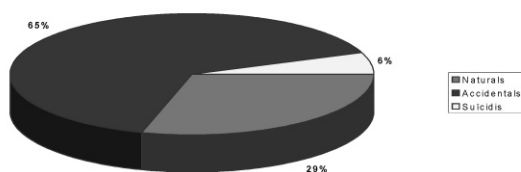
**AMPOSTA**

1. CAUSES NATURALS	7
2. CAUSES VIOLENTES	21
Suïcidis	8
Homicidis	1
Accidentals	12
TOTAL naturals i violentes	28

AMPOSTA-TIPUS E MORT

