

EVOLUCIÓ DE LA POBLACIÓ PENITENCIÀRIA A CATALUNYA DES DE L'APLICACIÓ DEL CODI PENAL DE 1995

Maig 1996-Maig 2001

ESTADÍSTICA BÀSICA DE LA JUSTÍCIA A CATALUNYA

JUSTIDATA

El maig de 1996 va entrar en vigor el Codi Penal de 1995 (Llei Orgànica 10/95, de 23 de novembre) —CP95 a partir d'ara—. Cinc anys després, sembla un bon moment per fer balanç de les dades de l'evolució de la població penitenciària a Catalunya, des de la seva aplicació.

El primer objectiu que es pretén amb el present *Justidata* és donar al lector una visió global del que ha passat amb la població reclusa quantitativament, en aquests cinc anys (maig 96-maig 01). El segon objectiu se centra en recollir l'evolució de la població encarcerada iniciada l'any 85 amb el *Justidata 1* i que ja s'estén en un període de 15 anys.

L'estructura de les dades recollides segueix, en aquest sentit, el mateix contingut dels *Justidata 1, 5 i 15*, per facilitar la seva comparació. S'introdueix, però, com a novetat, l'agrupament en cicles de 5 anys, la qual cosa permet comparar el darrer període quinquennal, en què ha estat vigent el CP95, amb 2 períodes quinquennals anteriors.

Malgrat no es pot afirmar que els canvis observats són conseqüència directa de l'aplicació del CP95, enunciem alguns d'aquells que resulten més destacables de la lectura de les dades:

Amb l'entrada en vigor del CP95 va augmentar notablement el nombre d'excarcerats, la qual cosa es venia produint d'una manera més suau des del juliol 94, moment de màxima ocupació carcerària amb 6860 persones. El descens es va anar mantenint fins el gener del 97 amb 5988 persones. A partir d'aquell moment la

En mayo de 1996 entró en vigor el Código Penal de 1995 (Ley Orgànica 10/95) —CP95 en lo sucesivo—. Cinco años después parece un buen momento para hacer balance de los datos que se recogen acerca de la evolución de la población penitenciaria en Catalunya desde su aplicación.

El primer objetivo del presente *Justidata* es proporcionar al lector una visión global de lo que ha pasado con la población reclusa, en términos cuantitativos, en estos cinco años (mayo 96-mayo 01). El segundo objetivo se centra en reflejar la evolución de la población encarcelada iniciada en el año 85 con el *Justidata 1* y que ya se extiende por un periodo de 15 años.

La estructura de los datos recogidos sigue la pauta de los *Justidata 1, 5 y 15*, a fin de facilitar la comparación. Se introduce como novedad el agrupamiento en ciclos de 5 años, lo que permite comparar el último periodo quinquenal, en el cual ha estado vigente el CP95, con 2 periodos quinquenales anteriores.

A pesar de no poder afirmar que los cambios observados son consecuencia directa de la aplicación del CP95, enunciamos algunos de aquellos que resultan más destacables de la lectura de los datos:

Con la entrada en vigor del CP95 aumentó notablemente el número de excarcelados, lo que se venía produciendo de una manera más suave desde julio de 1994, momento de máxima ocupación carcelaria con 6860 personas. El descenso se fue manteniendo hasta enero de 1997, con 5988 personas. A partir de aquel momento la



població encarcerada ha anat fluctuant al voltant de les 6100 persones, si bé en els últims mesos de l'any 2001, no recollits en el present Justidata, es torna a veure una tendència a l'alça.

El nombre de joves encarcerats (menors de 20 anys) ha anat baixant al llarg d'aquests 5 anys, fent-se més evident (veure taula «Dades totals») amb l'entrada en vigor de la Llei 5/2000. També, encara que menys perceptible, ha estat el descens de la població encarcerada de dones.

El nombre total de persones encarcerades per delictes (veure gràfic 4) manté, al llarg d'aquests quinze anys i en termes absoluts, els delictes contra la propietat com a primera causa d'encarceració, independentment del Codi Penal aplicat. Un estudi més detallat de les dades permet observar que, des de l'entrada en vigor del CP95:

- Ha augmentat la *proporció* de persones encarcerades per delictes contra la salut pública respecte a la que existia en el codi penal derogat; tot i així hi ha un descens de l'1% en els 5 anys d'aplicació del CP95 (segons reflexa el gràfic 6).
- La *proporció* de persones encarcerades per delictes contra la propietat va anar disminuint fins a l'entrada en vigor del CP95, i ha tornat a augmentar quasi 3 punts en aquests 5 darrers anys (veure el gràfic 5)
- La *proporció* de persones encarcerades per delictes contra les persones ha augmentat amb l'aplicació del CP95, tot i que en aquests 5 anys s'ha estabilitzat amb una lleugera tendència a la baixa (veure gràfic 7).
- La *proporció* respecte del total de persones encarcerades per delictes contra la llibertat sexual va experimentar un clar augment amb l'aplicació del CP95 (més de 2 punts i mig) tot i que els 5 anys d'aplicació han marcat la tendència al descens de més d'un punt (veure el gràfic 8).

Una darrera dada significativa en què voldríem fer fixar al lector es refereix a la població encarcerada estrangera: a part de l'augment que ja hem esmentat en una recent publicació (Justidata 26), destaquem que al maig de 2001 el 47 % de la població encarcerada preventiva era estrangera, enfront el 26% que hi havia al maig del 1996.

población encarcerada ha ido fluctuando en torno a las 6100 personas, si bien en los últimos meses del año 2001, no recogidos en el presente *Justidata*, vuelve a apreciarse una tendencia al alza.

El número de jóvenes encarcelados (menores de 20 años) ha ido disminuyendo a lo largo de estos 5 años, haciéndose más evidente (ver tabla «*Dades totals*») con la entrada en vigor de la Ley 5/2000. También, aunque de forma menos perceptible, ha disminuido la población de mujeres encarceladas.

El número total de personas encarceladas por delitos (ver gráfico 4) mantiene, a lo largo de estos quince años y en términos absolutos, los delitos contra la propiedad como primera causa de encarcelamiento, independientemente del Código Penal aplicado. Un estudio más detallado de los datos permite observar que, desde la entrada en vigor del CP95:

- Ha aumentado la *proporción* de personas encarceladas por delitos contra la salud pública respecto a la que existía con el código penal derogado. No obstante en estos 5 años de aplicación del CP95, se aprecia un descenso del 1% (según refleja el gráfico 6)
- La *proporción* de personas encarceladas por delitos contra la propiedad fue disminuyendo hasta la entrada en vigor del CP95, y vuelve a incrementarse casi 3 puntos en estos 5 años (ver gráfico 5).
- La *proporción* de personas encarceladas por delitos contra las personas ha aumentado con la aplicación del CP95, aunque en estos 5 años se ha estabilizado con una ligera tendencia a la baja (ver gráfico 7).
- La *proporción* de personas encarceladas por delitos contra la libertad sexual experimentó un claro ascenso con la aplicación del CP95 (más de 2 puntos y medio), aunque los 5 años de aplicación han marcado la tendencia al descenso de más de un punto (ver gráfico 8).

Un último dato significativo sobre el que querríamos atraer la atención del lector hace referencia a la población encarcelada extranjera: aparte del aumento ya comentado en reciente publicación (*Justidata* 26), destacamos una cifra en mayo de 2001: el 47% de la población encarcelada era extranjera, frente al 26% que había en mayo de 1996.

Dades totals

Mes	1	2	3	4	5	6	7	8	9	10
1986, maig	3.948	100,00	3685	100,00	263	100,00	3430	100,00	518	100,00
1991, maig	5.117	129,61	4697	127,46	420	159,70	4823	140,61	294	56,76
1996, maig	6.458	163,58	5.907	160,30	551	209,51	6.209	181,02	249	48,07
1996, agost	6.136	155,42	5.614	152,35	522	198,48	5.898	171,95	238	45,95
1996, novembre	6.079	153,98	5.567	151,07	512	194,68	5.826	169,85	253	48,84
1997, febrer	6.069	153,72	5.600	151,97	469	178,33	5.824	169,80	245	47,30
1997, maig	6.120	155,02	5.613	152,32	507	192,78	5.876	171,31	244	47,10
1997, agost	6.048	153,19	5.569	151,13	479	182,13	5.832	170,03	216	41,70
1997, novembre	6.100	154,51	5.613	152,32	487	185,17	5.883	171,52	217	41,89
1998, febrer	6.034	152,84	5.553	150,69	481	182,89	5.825	169,83	209	40,35
1998, maig	6.180	156,53	5.680	154,14	500	190,11	5.974	174,17	206	39,77
1998, agost	6.048	153,19	5.574	151,26	474	180,23	5.862	170,90	186	35,91
1998, novembre	6.038	152,99	5.577	151,34	463	176,05	5.836	170,15	204	39,38
1999, febrer	6.003	152,05	5.569	151,13	434	165,02	5.800	169,10	203	39,19
1999, maig	6.056	153,39	5.619	152,48	437	166,16	5.868	171,08	188	36,29
1999, agost	6.069	153,72	5.639	153,03	430	163,50	5.887	171,63	182	35,14
1999, novembre	6.007	152,15	5.600	151,97	407	154,75	5.816	169,56	191	36,87
2000, febrer	6.023	152,56	5.611	152,27	412	156,65	5.823	169,77	200	38,61
2000, maig	6.107	154,69	5.692	154,46	415	157,79	5.915	172,45	192	37,07
2000, agost	6.089	154,23	5.692	154,46	397	150,95	5.898	171,95	191	36,87
2000, novembre	6.112	154,81	5.712	155,01	400	152,09	5.906	172,19	206	39,77
2001, febrer	6.049	153,22	5.650	153,32	399	151,71	5.924	172,71	125	24,13
2001, maig	6.204	157,14	5.775	156,72	429	163,12	6.042	176,15	162	31,27

1- Total. 2- % total relatiu al maig de 1986. 3- Homes. 4- % homes relatiu al maig de 1986. 5- Dones. 6- % dones relatiu al maig de 1986. 7- Adults. 8- % adults relatiu al maig de 1986. 9- Joves (16-20 anys fins al gener de 2001; des de l'aplicació de la llei 5/2000, joves de 18-20 anys). 10- % joves relatiu al maig de 1986.

Gràfic 1 - Persones encarcerades: evolució en % relatiu al mes de maig de 1986

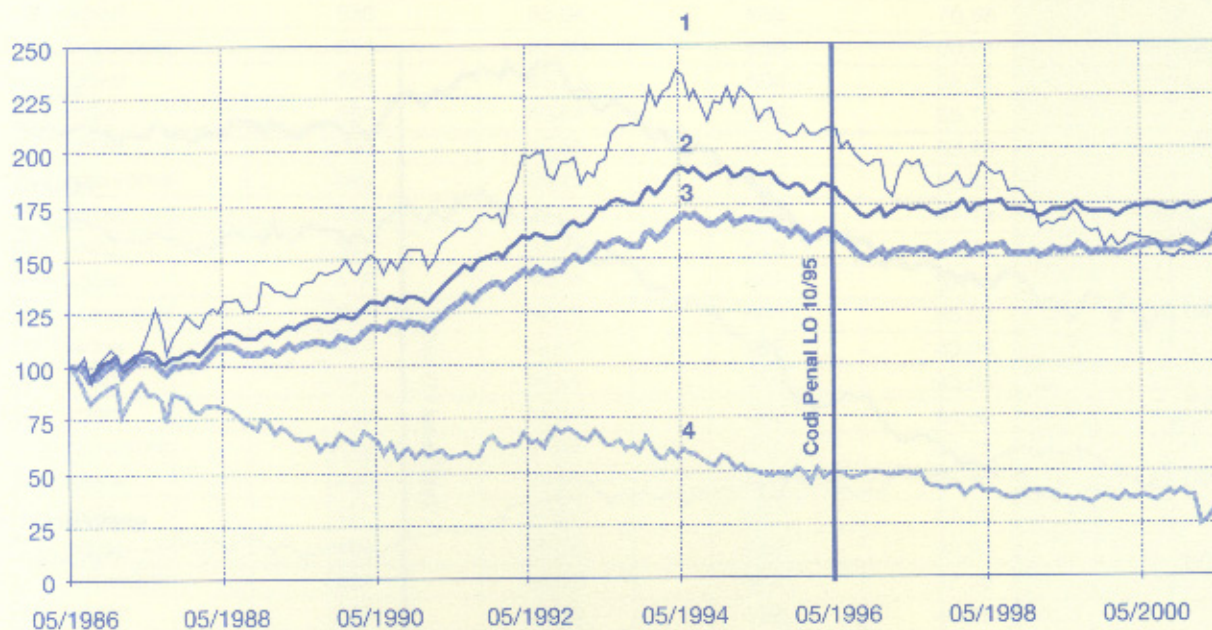

1- Dones. 2- Adults. 3- Homes 4- Joves

Dades de penats i preventius

Mes	1	2	3	4	5	6	7	8
1986, maig	1.825	100,00	2.123	100,00	46,23	1.731	100,00	46,97
1991, maig	3.012	165,04	2.105	99,15	58,86	2.767	159,85	58,91
1996, maig	5.160	282,74	1.298	61,14	79,90	4.734	273,48	80,14
1996, agost	4.977	272,71	1.159	54,59	81,11	4.576	264,36	81,51
1996, novembre	4.843	265,37	1.236	58,22	79,67	4.458	257,54	80,08
1997, febrer	4.834	264,88	1.235	58,17	79,65	4.475	258,52	79,91
1997, maig	4.898	268,38	1.222	57,56	80,03	4.522	261,24	80,56
1997, agost	4.958	271,67	1.090	51,34	81,98	4.582	264,70	82,28
1997, novembre	4.842	265,32	1.258	59,26	79,38	4.474	258,46	79,71
1998, febrer	4.761	260,88	1.273	59,96	78,90	4.396	253,96	79,16
1998, maig	4.852	265,86	1.328	62,55	78,51	4.477	258,64	78,82
1998, agost	4.851	265,81	1.197	56,38	80,21	4.489	259,33	80,53
1998, novembre	4.682	256,55	1.356	63,87	77,52	4.333	250,32	77,69
1999, febrer	4.689	256,93	1.314	61,89	78,11	4.362	251,99	78,33
1999, maig	4.825	264,38	1.231	57,98	79,67	4.502	260,08	80,12
1999, agost	4.869	266,79	1.200	56,52	80,23	4.540	262,28	80,51
1999, novembre	4.796	262,79	1.211	57,04	79,84	4.480	258,81	80,00
2000, febrer	4.814	263,78	1.209	56,95	79,93	4.507	260,37	80,32
2000, maig	4.969	272,27	1.138	53,60	81,37	4.652	268,75	81,73
2000, agost	5.054	276,93	1.035	48,75	83,00	4.746	274,18	83,38
2000, novembre	4.949	271,18	1.163	54,78	80,97	4.643	268,23	81,29
2001, febrer	4.936	270,47	1.113	52,43	81,60	4.623	267,07	81,82
2001, maig	4.954	271,45	1.250	58,88	79,85	4.632	267,59	80,21

1- Penats. 2- % penats relatiu al maig de 1986. 3- Preventius. 4- % preventius relatiu al maig de 1986. 5- % penats respecte al total d'interns. 6- Homes penats. 7- % homes penats relatiu al maig de 1986. 8- % homes penats respecte al total d'homes interns. 9- Dones penades. 10- % dones penades relatiu al maig de 1986. 11- % dones penades respecte al total de dones internes. 12- Adults penats. 13- % adults penats relatiu al maig de 1986. 14- % adults penats respecte al total d'adults interns. 15- Joves penats. 16- % joves penats relatiu al maig de 1986. 17- % joves penats respecte al total de joves interns.

Gràfic 2 - Evolució de la població encarcerada des de maig de 1986, segons situació processal

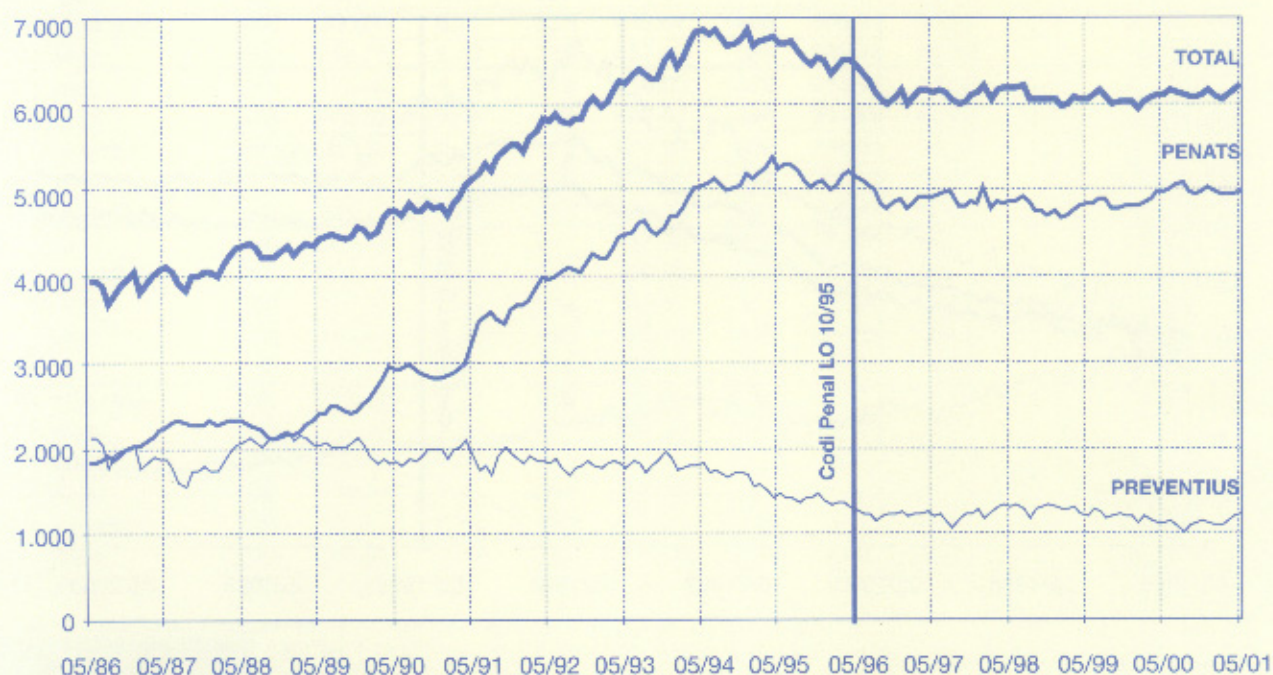

9	10	11	12	13	14	15	16	17
94	100,00	35,74	1706	100,00	49,74	119	100,00	22,97
245	260,64	58,33	2906	170,34	60,25	106	89,08	36,05
426	453,19	77,31	5.034	295,08	81,08	126	105,88	50,60
401	426,60	76,82	4.846	284,06	82,16	131	110,08	55,04
385	409,57	75,20	4.713	276,26	80,90	130	109,24	51,38
359	381,91	76,55	4.701	275,56	80,72	133	111,76	54,29
376	400,00	74,16	4.760	279,02	81,01	138	115,97	56,56
376	400,00	78,50	4.819	282,47	82,63	139	116,81	64,35
368	391,49	75,56	4.705	275,79	79,98	137	115,13	63,13
365	388,30	75,88	4.646	272,33	79,76	115	96,64	55,02
375	398,94	75,00	4.738	277,73	79,31	114	95,80	55,34
362	385,11	76,37	4.734	277,49	80,76	117	98,32	62,90
349	371,28	75,38	4.575	268,17	78,39	107	89,92	52,45
327	347,87	75,35	4.590	269,05	79,14	99	83,19	48,77
323	343,62	73,91	4.720	276,67	80,44	105	88,24	55,85
329	350,00	76,51	4.758	278,90	80,82	111	93,28	60,99
316	336,17	77,64	4.682	274,44	80,50	114	95,80	59,69
307	326,60	74,51	4.693	275,09	80,59	121	101,68	60,50
317	337,23	76,39	4.861	284,94	82,18	108	90,76	56,25
308	327,66	77,58	4.949	290,09	83,91	105	88,24	54,97
306	325,53	76,50	4.856	284,64	82,22	93	78,15	45,15
313	332,98	78,45	4.865	285,17	82,12	71	59,66	56,80
322	342,55	75,06	4.893	286,81	80,98	61	51,26	37,65

EVOLUCIÓ DE LA POBLACIÓ PENITENCIÀRIA
A CATALUNYA DES DE L'APLICACIÓ DEL CP'95
MAIG 1996-MAIG 2001

Altes procedents de llibertat.
Baixes per llibertat

Mes	1	2	3	4	5
1986, maig	963	100,00	903	100,00	60
1991, maig	881	91,48	740	81,95	141
1996, maig	618	64,17	615	68,11	3
1996, agost	530	55,04	638	70,65	-108
1996, novembre	651	67,60	550	60,91	101
1997, febrer	628	65,21	504	55,81	124
1997, maig	584	60,64	588	65,12	-4
1997, agost	535	55,56	571	63,23	-36
1997, novembre	582	60,44	501	55,48	81
1998, febrer	540	56,07	426	47,18	114
1998, maig	537	55,76	513	56,81	24
1998, agost	419	43,51	561	62,13	-142
1998, novembre	541	56,18	497	55,04	44
1999, febrer	475	49,33	397	43,96	78
1999, maig	445	46,21	415	45,96	30
1999, agost	448	46,52	495	54,82	-47
1999, novembre	459	47,66	458	50,72	1
2000, febrer	433	44,96	312	34,55	121
2000, maig	422	43,82	427	47,29	-5
2000, agost	484	50,26	487	53,93	-3
2000, novembre	527	54,72	427	47,29	100
2001, febrer	398	41,33	409	45,29	-11
2001, maig	432	44,86	373	41,31	59

1- Altes procedents de llibertat. 2- % altes procedents de llibertat relatiu al maig de 1986. 3- Baixes per llibertat. 4- % baixes per llibertat relatiu al maig de 1986.
5- Balanç mensual (altes menys baixes).

Mes	Codi Penal 95				Codi Penal derogat			
	Propietat	Salut Pública	Persones	L.Sexual	Propietat	Salut Pública	Persones	L.Sexual
1996, novembre	56,07	26,96	8,39	8,57	54,98	27,43	10,64	6,94
1997, febrer	54,27	30,72	8,42	6,60	55,68	26,79	10,66	6,87
1997, maig	57,13	27,95	8,11	6,80	55,76	27,59	10,28	6,37
1997, agost	54,88	27,77	9,76	7,59	56,47	27,30	9,72	6,51
1997, novembre	53,88	29,16	9,65	7,32	56,60	27,10	9,73	6,57
1998, febrer	53,59	29,92	9,80	6,69	57,42	25,91	9,63	7,04
1998, maig	53,07	30,93	9,66	6,34	57,95	24,85	10,05	7,15
1998, agost	53,11	30,83	9,85	6,21	59,14	23,64	10,07	7,15
1998, novembre	54,09	30,16	9,87	5,88	59,88	22,29	10,57	7,26
1999, febrer	55,41	29,83	9,25	5,51	61,23	20,84	10,66	7,27
1999, maig	55,35	30,42	9,14	5,09	62,44	19,56	10,74	7,26
1999, agost	55,49	30,78	8,39	5,34	61,75	19,26	11,16	7,83
1999, novembre	55,78	30,67	8,40	5,15	63,01	17,61	11,52	7,86
2000, febrer	56,81	29,93	8,38	4,89	63,74	16,91	11,73	7,61
2000, maig	57,57	29,45	8,27	4,71	63,65	16,09	12,44	7,82
2000, agost	58,43	28,43	8,39	4,76	63,31	16,06	12,50	8,13
2000, novembre	57,28	29,02	8,78	4,92	63,25	15,57	12,57	8,61
2001, febrer	56,60	29,65	8,79	4,97	62,53	16,19	12,85	8,42
2001, maig	57,06	29,05	8,94	4,96	62,67	15,37	13,41	8,55

Gràfic 3 - Mitjana¹ de la proporció de persones encarcerades
pel CP95 respecte de les encarcerades pel CP derogat, pels
principals delictes

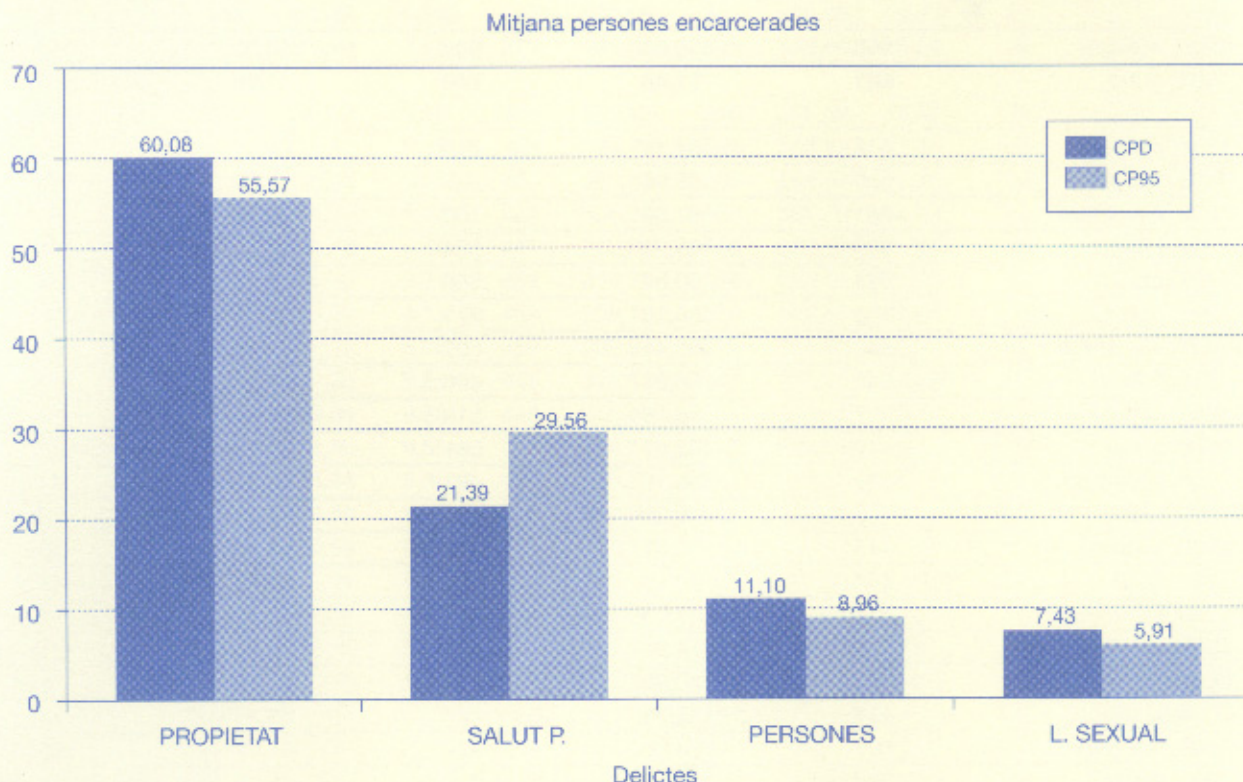

Interpretació: mitjana dels percentatges consignats a la taula anterior.

Dades per sexe i edat

Mes	1	2	3	4	5	6	7	8
1986, maig	3.232	100,00	198	100,00	453	100,00	65	100,00
1991, maig	4.423	136,85	400	202,02	274	60,49	20	30,769
1996, maig	5.683	175,84	526	265,66	224	49,45	25	38,46
1996, agost	5.393	166,86	505	255,05	221	48,79	17	26,15
1996, novembre	5.335	165,07	491	247,98	232	51,21	21	32,31
1997, febrer	5.372	166,21	452	228,28	228	50,33	17	26,15
1997, maig	5.383	166,55	493	248,99	230	50,77	14	21,54
1997, agost	5.366	166,03	466	235,35	203	44,81	13	20,00
1997, novembre	5.404	167,20	479	241,92	209	46,14	8	12,31
1998, febrer	5.350	165,53	475	239,90	203	44,81	6	9,23
1998, maig	5.487	169,77	487	245,96	193	42,60	13	20,00
1998, agost	5.395	166,92	467	235,86	179	39,51	7	10,77
1998, novembre	5.382	166,52	454	229,29	195	43,05	9	13,85
1999, febrer	5.375	166,31	425	214,65	194	42,83	9	13,85
1999, maig	5.441	168,35	427	215,66	178	39,29	10	15,38
1999, agost	5.468	169,18	419	211,62	171	37,75	11	16,92
1999, novembre	5.417	167,61	399	201,52	183	40,40	8	12,31
2000, febrer	5.420	167,70	403	203,54	191	42,16	9	13,85
2000, maig	5.504	170,30	411	207,58	188	41,50	4	6,15
2000, agost	5.509	170,45	389	196,46	183	40,40	8	12,31
2000, novembre	5.511	170,51	395	199,49	201	44,37	5	7,69
2001, febrer	5.531	171,13	393	198,48	119	26,27	6	9,23
2001, maig	5.624	174,01	418	211,11	151	33,33	11	16,92

1- Homes adults. 2- % homes adults relatiu al maig de 1986. 3- Dones adultes. 4- % dones adultes relatiu al maig de 1986. 5- Homes joves. 6- % homes joves relatiu al maig de 1986. 7- Dones joves. 8- % dones joves relatiu al maig de 1986.

Gràfic 4 - Comparació del nombre total² de persones encarcerades desglosades per delictes

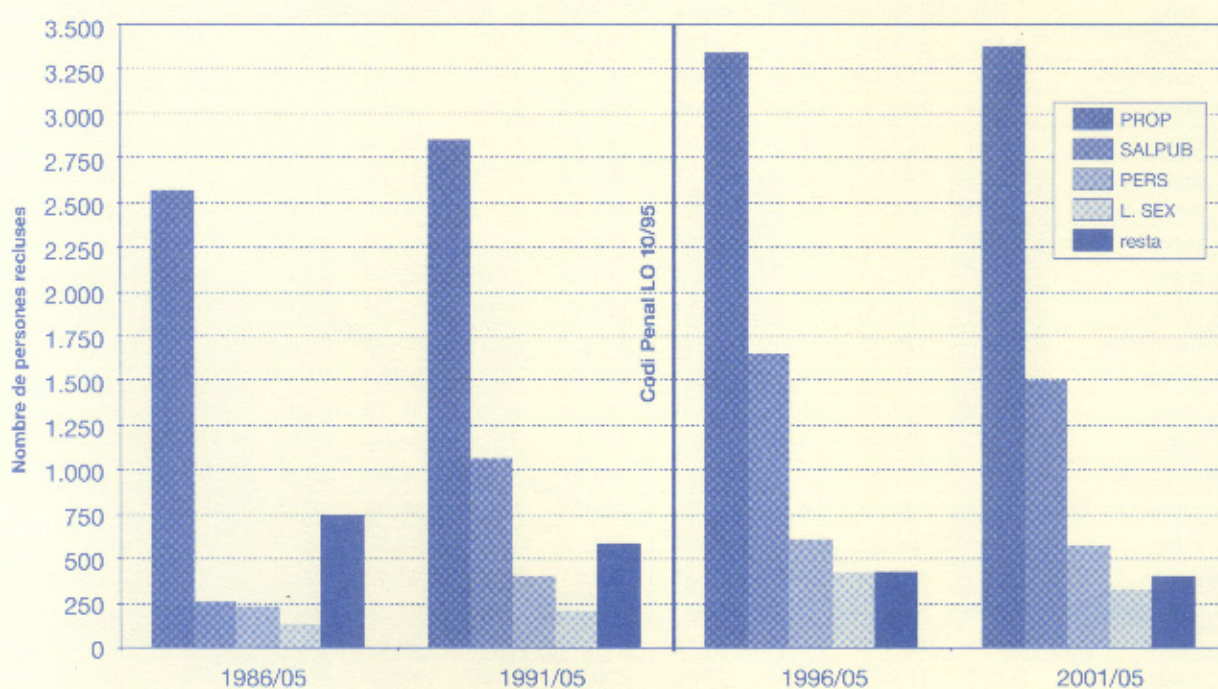

² Dades a les 24:00 de l'últim dia del mes anterior.

Persones recluses per delictes contra la propietat.
Dades totals per intervals d'edat

Mes	1	2	3	4	5	6	7	8	9
1986, maig	303	894	1.037	191	6	12,46	36,77	42,66	7,86
1991, maig	207	912	1.364	177	14	7,74	34,11	51,01	6,62
1996, maig	173	712	2.010	253	7	5,48	22,57	63,71	8,02
1996, agost	171	664	1.880	248	8	5,76	22,35	63,28	8,35
1996, novembre	180	682	1.868	238	9	6,05	22,91	62,75	7,99
1997, febrer	175	666	1.875	262	10	5,86	22,29	62,75	8,77
1997, maig	180	677	1.926	255	10	5,91	22,21	63,19	8,37
1997, agost	152	680	1.908	265	13	5,04	22,53	63,22	8,78
1997, novembre	153	667	1.910	273	9	5,08	22,14	63,41	9,06
1998, febrer	145	654	1.903	276	13	4,85	21,87	63,62	9,23
1998, maig	149	636	1.972	282	8	4,89	20,87	64,72	9,26
1998, agost	142	624	1.958	290	11	4,69	20,63	64,73	9,59
1998, novembre	146	621	1.975	272	14	4,82	20,51	65,22	8,98
1999, febrer	152	614	2.019	293	16	4,91	19,84	65,26	9,47
1999, maig	140	710	2.048	284	13	4,38	22,22	64,10	8,89
1999, agost	129	637	2.041	286	18	4,15	20,48	65,61	9,19
1999, novembre	133	634	2.054	282	10	4,27	20,37	65,98	9,06
2000, febrer	143	617	2.103	292	13	4,51	19,48	66,38	9,22
2000, maig	137	621	2.124	330	11	4,25	19,27	65,90	10,24
2000, agost	127	628	2.123	335	11	3,94	19,48	65,85	10,39
2000, novembre	132	594	2.088	347	15	4,16	18,70	65,74	10,93
2001, febrer	84	567	2.083	365	17	2,70	18,20	66,85	11,71
2001, maig	104	602	2.081	390	22	3,25	18,82	65,05	12,19

Persones recluses per delictes contra la propietat.
Dades totals

Mes	1	2	3	4	5	6	7	8	9	10	11
1986, maig	2.571	100,00	65,12	1278	100,00	2431	100,00	49,61	140	100,00	51,43
1991, maig	2.854	111,01	55,77	2038	159,47	2674	110,00	71,91	180	128,57	63,89
1996, maig	3.346	130,14	51,81	2844	222,54	3.155	140,35	85,04	191	209,89	84,29
1996, agost	3.156	122,75	51,43	2707	211,82	2.971	132,16	86,00	185	203,30	82,16
1996, novembre	3.166	123,14	52,08	2656	207,82	2.977	132,43	84,35	189	207,69	76,72
1997, febrer	3.168	123,22	52,20	2685	210,09	2.988	132,92	85,14	180	197,80	78,33
1997, maig	3.246	126,25	53,04	2740	214,40	3.048	135,59	84,97	198	217,58	75,76
1997, agost	3.209	124,82	53,06	2757	215,73	3.018	134,25	86,25	191	209,89	80,63
1997, novembre	3.199	124,43	52,44	2690	210,49	3.012	133,99	84,40	187	205,49	79,14
1998, febrer	3.167	123,18	52,49	2663	208,37	2.991	133,05	84,29	176	193,41	80,68
1998, maig	3.235	125,83	52,35	2716	212,52	3.047	135,54	84,12	188	206,59	81,38
1998, agost	3.206	124,70	53,01	2729	213,54	3.025	134,56	85,19	181	198,90	83,98
1998, novembre	3.217	125,13	53,26	2640	206,57	3.028	134,70	82,03	189	207,69	82,54
1999, febrer	3.273	127,30	54,52	2676	209,39	3.094	137,63	81,74	179	196,70	82,12
1999, maig	3.373	131,19	55,70	2844	222,54	3.195	142,13	84,41	178	195,60	82,58
1999, agost	3.287	127,85	54,16	2822	220,81	3.111	138,39	85,76	176	193,41	87,50
1999, novembre	3.287	127,85	54,72	2824	220,97	3.113	138,48	85,83	174	191,21	87,36
2000, febrer	3.334	129,68	55,35	2890	226,13	3.168	140,93	86,62	166	182,42	87,95
2000, maig	3.393	131,97	55,56	2987	233,72	3.223	143,37	87,93	170	186,81	90,00
2000, agost	3.395	132,05	55,76	3061	239,51	3.224	143,42	90,23	171	187,91	88,89
2000, novembre	3.346	130,14	54,74	2960	231,61	3.176	141,28	88,60	170	186,81	85,88
2001, febrer	3.276	127,42	54,16	2912	227,86	3.116	138,61	88,74	160	175,82	91,88
2001, maig	3.378	131,39	54,45	2929	229,19	3.199	142,30	86,87	179	196,70	83,80

1- Total. 2- % total relatiu al maig de 1986. 3- % interns per delictes contra la propietat respecte al total. 4- Penats. 5- % penats relatiu al maig de 1986. 6- Homes. 7- % homes relatiu al maig de 1986. 8- % homes penats respecte al total d'homes interns per delictes contra la propietat. 9- Dones. 10- % dones relatiu al maig de 1986. 11- % dones penades respecte al total de dones internes per delictes contra la propietat.

10	11	12	13	14	15	16	17	18	19	20
0,25	31	54	47	8	0	22,14	38,57	33,57	5,71	0,00
0,52	15	85	77	3	0	8,33	47,22	42,78	1,67	0,00
0,22	10	46	127	8	0	5,24	24,08	66,49	4,19	0,00
0,27	8	45	123	9	0	4,32	24,32	66,49	4,86	0,00
0,30	11	53	116	9	0	5,82	28,04	61,38	4,76	0,00
0,33	10	42	122	6	0	5,56	23,33	67,78	3,33	0,00
0,33	9	45	136	7	1	4,55	22,73	68,69	3,54	0,51
0,43	8	44	132	7	0	4,19	23,04	69,11	3,66	0,00
0,30	2	49	131	5	0	1,07	26,20	70,05	2,67	0,00
0,43	3	48	118	7	0	1,70	27,27	67,05	3,98	0,00
0,26	6	48	125	9	0	3,19	25,53	66,49	4,79	0,00
0,36	5	45	120	11	0	2,76	24,86	66,30	6,08	0,00
0,46	5	40	135	9	0	2,65	21,16	71,43	4,76	0,00
0,52	3	35	129	12	0	1,68	19,55	72,07	6,70	0,00
0,41	5	35	126	10	2	2,81	19,66	70,79	5,82	1,12
0,58	5	31	130	8	2	2,84	17,61	73,86	4,55	1,14
0,32	5	31	128	8	2	2,87	17,82	73,56	4,60	1,15
0,41	5	28	123	8	2	3,01	16,87	74,10	4,82	1,20
0,34	3	34	122	9	2	1,76	20,00	71,76	5,29	1,18
0,34	6	31	123	9	2	3,51	18,13	71,93	5,26	1,17
0,47	4	33	120	11	2	2,35	19,41	70,59	6,47	1,18
0,55	3	30	119	6	2	1,88	18,75	74,38	3,75	1,25
0,69	6	32	131	8	2	3,35	17,88	73,18	4,47	1,12

1- Homes de 16 a 20 anys. 2- Homes de 21 a 25 anys. 3- Homes de 26 a 40 anys. 4- Homes de 41 a 60 anys. 5- Homes de més de 60 anys. 6- % homes de 16 a 20 anys respecte al total d'homes interns per delictes contra la propietat. 7- % homes de 21 a 25 anys respecte al total d'homes interns per delictes contra la propietat. 8- % homes de 26 a 40 anys respecte al total d'homes interns per delictes contra la propietat. 9- % homes de 41 a 60 anys respecte al total d'homes interns per delictes contra la propietat. 10- % homes de més de 60 anys respecte al total d'homes interns per delictes contra la propietat. 11- Dones de 16 a 20 anys. 12- Dones de 21 a 25 anys. 13- Dones de 26 a 40 anys. 14- Dones de 41 a 60 anys. 15- Dones de més de 60 anys. 16- % dones de 16 a 20 anys respecte al total d'homes interns per delictes contra la propietat. 17- % dones de 21 a 25 anys respecte al total d'homes interns per delictes contra la propietat. 18- % dones de 26 a 40 anys respecte al total d'homes interns per delictes contra la propietat. 19- % dones de 41 a 60 anys respecte al total d'homes interns per delictes contra la propietat. 20- % dones de més de 60 anys respecte al total d'homes interns per delictes contra la propietat.

EVOLUCIÓ DE LA POBLACIÓ PENITENCIÀRIA
A CATALUNYA DES DE L'APLICACIÓ DEL CP'95
MAIG 1996-MAIG 2001

Gràfic 5 - Delictes contra la propietat: comparativa temporal del nombre total de persones encarcerades i de la seva proporció respecte del total de delictes

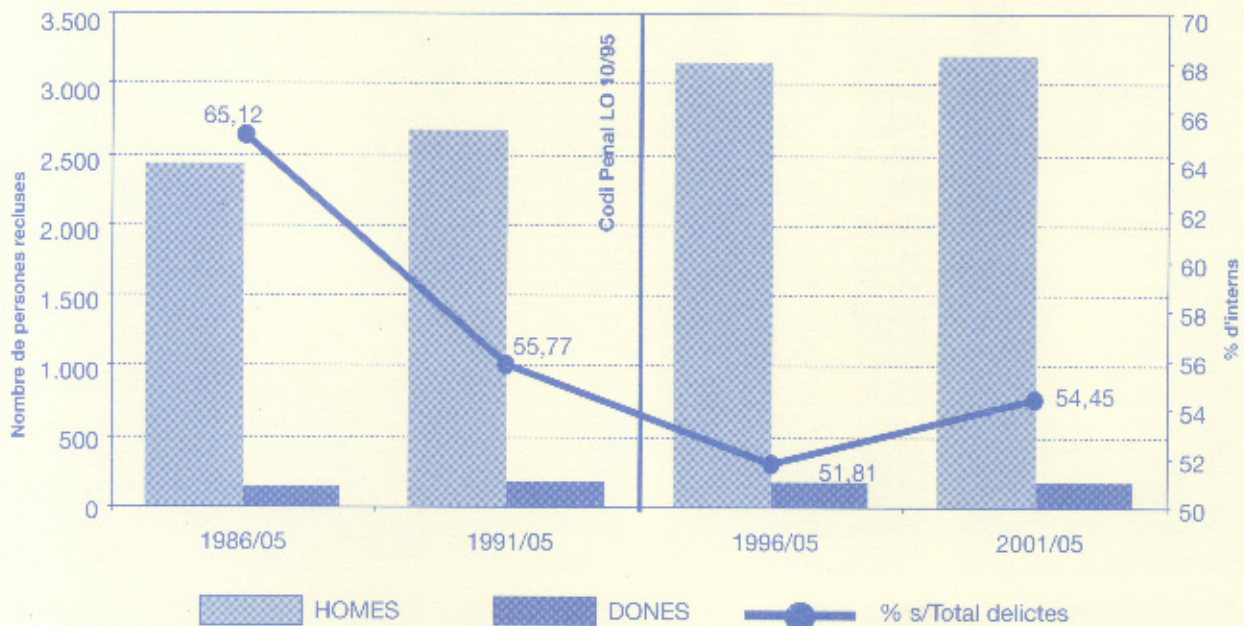

**Persones recluses per delictes contra la salut pública.
Dades totals per intervals d'edat**

Mes	1	2	3	4	5	6	7	8	9
1986, maig	9	46	121	29	0	3,42	17,49	46,01	11,03
1991, maig	13	116	556	205	7	1,23	10,94	52,45	19,34
1996, maig	15	172	824	344	31	0,91	10,38	49,73	20,76
1996, agost	15	172	824	344	31	0,91	10,38	49,73	20,76
1996, novembre	13	160	774	347	31	0,83	10,17	49,17	22,05
1997, febrer	17	160	777	367	31	1,09	10,22	49,65	23,45
1997, maig	16	148	812	354	29	1,00	9,24	50,69	22,10
1997, agost	18	150	766	372	30	1,15	9,55	48,79	23,69
1997, novembre	19	147	798	364	31	1,19	9,22	50,06	22,84
1998, febrer	21	141	768	352	29	1,36	9,10	49,58	22,72
1998, maig	14	151	791	359	27	0,88	9,51	49,84	22,62
1998, agost	7	134	779	362	27	0,46	8,75	50,85	23,63
1998, novembre	9	128	735	368	24	0,61	8,64	49,60	24,83
1999, febrer	9	118	718	371	25	0,63	8,19	49,86	25,76
1999, maig	9	120	733	383	25	0,61	8,13	49,66	25,95
1999, agost	16	123	734	392	28	1,07	8,23	49,13	26,24
1999, novembre	21	136	713	380	28	1,44	9,30	48,74	25,97
2000, febrer	19	128	688	386	30	1,32	8,88	47,74	26,79
2000, maig	13	125	697	386	36	0,90	8,66	48,30	26,75
2000, agost	14	120	690	388	28	0,99	8,47	48,73	27,40
2000, novembre	16	123	721	391	27	1,10	8,46	49,59	26,89
2001, febrer	8	117	755	395	30	0,54	7,86	50,74	26,55
2001, maig	15	113	769	390	29	0,99	7,49	50,96	25,84

**Persones recluses per delictes contra la salut pública.
Dades totals per intervals d'edat**

Mes	1	2	3	4	5	6	7	8	9	10	11
1986, maig	263	100,00	6,66	96	100,00	205	100,00	41,46	58	100,00	18,97
1991, maig	1.060	403,04	20,72	652	679,17	897	437,56	62,10	163	281,03	58,28
1996, maig	1.657	630,04	25,66	1259	1.311,46	1386	676,10	74,82	271	467,24	81,92
1996, agost	1.657	630,04	27,00	1257	1.309,38	1386	676,10	75,83	271	467,24	76,01
1996, novembre	1.574	598,48	25,89	1179	1.228,13	1325	646,34	74,49	249	429,31	77,11
1997, febrer	1.565	595,06	25,79	1152	1.200,00	1352	659,51	73,22	213	367,24	76,06
1997, maig	1.602	609,13	26,18	1150	1.197,92	1359	662,93	71,45	243	418,97	73,66
1997, agost	1.570	596,96	25,96	1198	1.247,92	1336	651,71	76,05	234	403,45	77,78
1997, novembre	1.594	606,08	26,13	1168	1.216,67	1359	662,93	73,14	235	405,17	74,04
1998, febrer	1.549	588,97	25,67	1129	1.176,04	1311	639,51	72,62	238	410,34	74,37
1998, maig	1.587	603,42	25,68	1136	1.183,33	1342	654,63	71,54	245	422,41	71,84
1998, agost	1.532	582,51	25,33	1113	1.159,38	1309	638,54	72,42	223	384,48	73,99
1998, novembre	1.482	563,50	24,54	1066	1.110,42	1264	616,59	71,99	218	375,86	71,56
1999, febrer	1.440	547,53	23,99	1057	1.101,04	1241	605,37	73,81	199	343,10	70,85
1999, maig	1.476	561,22	24,37	1097	1.142,71	1270	619,51	75,20	206	355,17	68,93
1999, agost	1.494	568,06	24,62	1086	1.131,25	1293	630,73	73,09	201	346,55	70,15
1999, novembre	1.463	556,27	24,35	1030	1.072,92	1278	623,41	70,50	185	318,97	69,73
2000, febrer	1.441	547,91	23,92	1018	1.060,42	1251	610,24	70,90	190	327,59	68,95
2000, maig	1.443	548,67	23,63	1048	1.091,67	1257	613,17	73,19	186	320,69	68,82
2000, agost	1.416	538,40	23,26	1079	1.123,96	1240	604,88	76,77	176	303,45	72,16
2000, novembre	1.454	552,85	23,79	1095	1.140,63	1278	623,41	75,51	176	303,45	73,86
2001, febrer	1.488	565,78	24,60	1124	1.170,83	1305	636,59	75,63	183	315,52	74,86
2001, maig	1.509	573,76	24,32	1128	1.175,00	1316	641,95	74,70	193	332,76	75,13

1- Total. 2- % total relatiu al maig de 1986. 3- % interns per delictes contra la salut pública respecte al total. 4- Penats. 5- % penats relatiu al maig de 1986. 6- Homes. 7- % homes relatiu al maig de 1986. 8- % homes penats respecte al total d'homes interns per delictes contra la salut pública. 9- Dones. 10- % dones relatiu al maig de 1986. 11- % dones penades respecte al total de dones internes per delictes contra la salut pública.

10	11	12	13	14	15	16	17	18	19	20
0,00	3	15	27	11	2	5,17	25,86	46,55	18,97	3,45
0,66	2	37	82	42	0	1,23	22,70	50,31	25,77	0,00
1,87	6	44	156	50	15	2,21	16,24	57,56	18,45	5,54
1,87	6	44	156	50	15	2,21	16,24	57,56	18,45	5,54
1,97	9	38	146	45	11	3,61	15,26	58,63	18,07	4,42
1,98	5	33	121	44	10	2,35	15,49	56,81	20,66	4,69
1,81	4	29	148	52	10	1,65	11,93	60,91	21,40	4,12
1,91	3	31	143	49	8	1,28	13,25	61,11	20,94	3,42
1,94	4	31	144	48	8	1,70	13,19	61,28	20,43	3,40
1,87	1	33	146	53	5	0,42	13,87	61,34	22,27	2,10
1,70	3	32	148	57	5	1,22	13,06	60,41	23,27	2,04
1,76	1	35	132	49	6	0,45	15,70	59,19	21,97	2,69
1,62	4	36	123	49	6	1,83	16,51	56,42	22,48	2,75
1,74	6	29	106	53	5	3,02	14,57	53,27	26,63	2,51
1,69	5	24	118	55	4	2,43	11,65	57,28	26,70	1,94
1,87	5	32	105	56	3	2,49	15,92	52,24	27,86	1,49
1,91	3	29	94	57	2	1,62	15,68	50,81	30,81	1,08
2,08	2	32	94	60	2	1,05	16,84	49,47	31,58	1,05
2,49	1	33	90	60	2	0,54	17,74	48,39	32,26	1,08
1,98	0	30	88	57	1	0,00	17,05	50,00	32,39	0,57
1,86	0	28	91	56	1	0,00	15,91	51,70	31,82	0,57
2,02	1	27	93	62	0	0,55	14,75	50,82	33,88	0,00
1,92	0	29	100	64	0	0,00	15,03	51,81	33,16	0,00

1- Homes de 16 a 20 anys. 2- Homes de 21 a 25 anys. 3- Homes de 26 a 40 anys. 4- Homes de 41 a 60 anys. 5- Homes de més de 60 anys. 6- % homes de 16 a 20 anys respecte al total d'homes interns per delictes contra la salut pública. 7- % homes de 21 a 25 anys respecte al total d'homes interns per delictes contra la salut pública. 8- % homes de 26 a 40 anys respecte al total d'homes interns per delictes contra la salut pública. 9- % homes de 41 a 60 anys respecte al total d'homes interns per delictes contra la salut pública. 10- % homes de més de 60 anys respecte al total d'homes interns per delictes contra la salut pública. 11- Dones de 16 a 20 anys. 12- Dones de 21 a 25 anys. 13- Dones de 26 a 40 anys. 14- Dones de 41 a 60 anys. 15- Dones de més de 60 anys. 16- % dones de 16 a 20 anys respecte al total d'homes interns per delictes contra la salut pública. 17- % dones de 21 a 25 anys respecte al total d'homes interns per delictes contra la salut pública. 18- % dones de 26 a 40 anys respecte al total d'homes interns per delictes contra la salut pública. 19- % dones de 41 a 60 anys respecte al total d'homes interns per delictes contra la salut pública. 20- % dones de més de 60 anys respecte al total d'homes interns per delictes contra la salut pública.

EVOLUCIÓ DE LA POBLACIÓ PENITENCIÀRIA
A CATALUNYA DES DE L'APLICACIÓ DEL CP95
MAIG 1996-MAIG 2001

Gràfic 6 - Delictes contra la salut pública: comparativa temporal del nombre total de persones encarcerades i de la seva proporció respecte del total de delictes

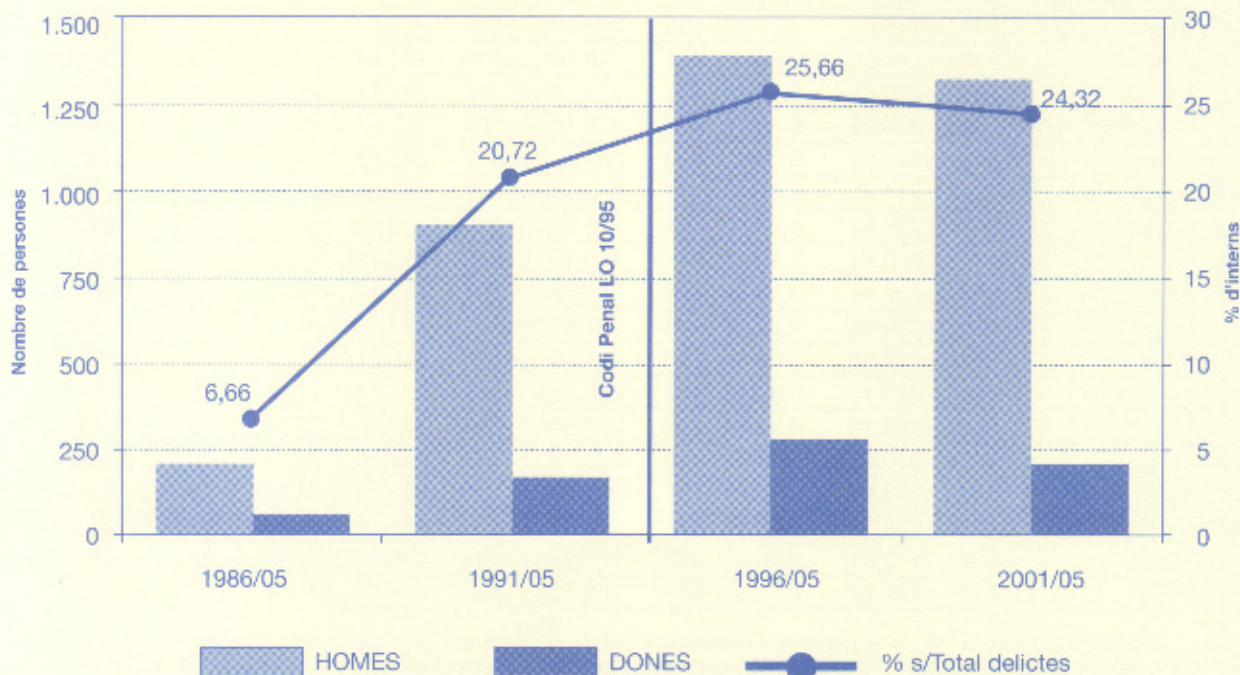

**Persones recluses per delictes contra les persones.
Dades totals per intervals d'edat**

Mes	1	2	3	4	5	6	7	8	9
1986, maig	21	47	88	51	5	8,86	19,83	37,13	21,52
1991, maig	17	85	194	61	9	4,20	20,99	47,90	15,06
1996, maig	12	90	324	127	16	1,98	14,83	53,38	20,92
1996, agost	14	83	317	136	18	2,31	13,67	52,22	22,41
1996, novembre	19	82	309	135	18	3,17	13,69	51,59	22,54
1997, febrer	17	91	289	139	19	2,89	15,45	49,07	23,60
1997, maig	14	93	279	133	17	2,46	16,34	49,03	23,37
1997, agost	13	84	290	122	17	2,33	15,08	52,06	21,90
1997, novembre	11	85	284	124	20	1,97	15,26	50,99	22,26
1998, febrer	13	79	285	121	15	2,37	14,42	52,01	22,08
1998, maig	9	82	306	129	16	1,57	14,34	53,50	22,55
1998, agost	8	79	304	124	17	1,41	13,93	53,62	21,87
1998, novembre	12	76	310	135	15	2,08	13,17	53,73	23,40
1999, febrer	11	76	298	133	13	1,97	13,62	53,41	23,84
1999, maig	8	79	309	130	14	1,41	13,91	54,40	22,89
1999, agost	8	67	288	133	14	1,49	12,48	53,63	24,77
1999, novembre	10	65	287	135	14	1,87	12,13	53,54	25,19
2000, febrer	8	68	282	140	16	1,49	12,69	52,61	26,12
2000, maig	15	65	282	141	18	2,75	11,90	51,65	25,82
2000, agost	13	62	287	144	15	2,40	11,44	52,95	26,57
2000, novembre	22	62	292	142	15	3,96	11,17	52,61	25,59
2001, febrer	11	55	297	148	17	1,99	9,96	53,80	26,81
2001, maig	16	64	300	151	21	2,78	11,13	52,17	26,26

**Persones recluses per delictes contra les persones.
Dades totals**

Mes	1	2	3	4	5	6	7	8	9	10	11
1986, maig	237	100,00	6,00	142	100,00	212	100,00	59,43	25	100,00	64,00
1991, maig	405	170,89	7,91	272	191,55	366	172,64	68,58	39	156,00	53,85
1996, maig	607	256,12	9,40	455	320,42	569	268,40	75,92	38	152,00	60,53
1996, agost	607	256,12	9,89	464	326,76	568	267,92	77,64	39	156,00	58,97
1996, novembre	599	252,74	9,85	457	321,83	563	265,57	77,26	36	144,00	61,11
1997, febrer	589	248,52	9,71	435	306,34	555	261,79	74,23	34	136,00	67,65
1997, maig	569	240,08	9,30	441	310,56	536	252,83	77,80	33	132,00	72,73
1997, agost	557	235,02	9,21	454	319,72	526	248,11	81,56	31	124,00	80,65
1997, novembre	557	235,02	9,13	439	309,15	524	247,17	79,01	33	132,00	75,76
1998, febrer	548	231,22	9,08	430	302,82	513	241,98	78,75	35	140,00	74,29
1998, maig	572	241,35	9,26	445	313,38	542	255,66	77,86	30	120,00	76,67
1998, agost	567	239,24	9,38	448	315,49	532	250,94	79,89	35	140,00	65,71
1998, novembre	577	243,46	9,55	441	310,56	548	258,49	76,82	29	116,00	68,97
1999, febrer	558	235,44	9,30	420	295,77	531	250,47	75,52	27	108,00	70,37
1999, maig	568	239,66	9,38	423	297,89	540	254,72	74,81	28	112,00	67,86
1999, agost	537	226,58	8,85	414	291,55	510	240,57	77,25	27	108,00	74,07
1999, novembre	536	226,16	8,92	403	283,80	511	241,04	74,95	25	100,00	80,00
2000, febrer	536	226,16	8,90	404	284,51	514	242,45	75,49	22	88,00	72,73
2000, maig	546	230,38	8,94	410	288,73	521	245,75	75,05	25	100,00	76,00
2000, agost	542	228,69	8,90	401	282,39	521	245,75	73,90	21	84,00	76,19
2000, novembre	555	234,18	9,08	392	276,06	533	251,42	70,54	22	88,00	72,73
2001, febrer	552	232,91	9,13	399	280,99	528	249,06	72,54	24	96,00	66,67
2001, maig	575	242,62	9,27	410	288,73	552	260,38	71,92	23	92,00	56,52

1- Total. 2- % total relatiu al maig de 1986. 3- % interns per delictes contra les persones respecte al total. 4- Penats. 5- % penats relatiu al maig de 1986. 6- Homes. 7- % homes relatiu al maig de 1986. 8- % homes penats respecte al total d'homes interns per delictes contra les persones. 9- Dones. 10- % dones relatiu al maig de 1986. 11- % dones penades respecte al total de dones internes per delictes contra les persones.

10	11	12	13	14	15	16	17	18	19	20
2,11	1	10	8	6	0	4,00	40,00	32,00	24,00	0,00
2,22	1	8	20	10	0	2,56	20,51	51,28	25,64	0,00
2,64	2	3	20	13	0	5,26	7,89	52,63	34,21	0,00
2,97	2	4	21	12	0	5,13	10,26	53,85	30,77	0,00
3,01	1	4	20	11	0	2,78	11,11	55,56	30,56	0,00
3,23	1	4	20	8	1	2,94	11,76	58,82	23,53	2,94
2,99	1	4	17	10	1	3,03	12,12	51,52	30,30	3,03
3,05	1	5	16	8	1	3,23	16,13	51,61	25,81	3,23
3,59	1	5	17	9	1	3,03	15,15	51,52	27,27	3,03
2,74	0	6	19	9	1	0,00	17,14	54,29	25,71	2,86
2,80	1	7	15	7	0	3,33	23,33	50,00	23,33	0,00
3,00	1	8	15	10	1	2,86	22,86	42,86	28,57	2,86
2,60	0	7	13	9	0	0,00	24,14	44,83	31,03	0,00
2,33	0	6	13	8	0	0,00	22,22	48,15	29,63	0,00
2,46	0	7	13	8	0	0,00	25,00	46,43	28,57	0,00
2,61	0	5	13	9	0	0,00	18,52	48,15	33,33	0,00
2,61	0	3	14	8	0	0,00	12,00	56,00	32,00	0,00
2,99	0	2	12	8	0	0,00	9,09	54,55	36,36	0,00
3,30	0	2	14	9	0	0,00	8,00	56,00	36,00	0,00
2,77	0	3	10	8	0	0,00	14,29	47,62	38,10	0,00
2,70	0	4	10	8	0	0,00	18,18	45,45	36,36	0,00
3,08	2	4	10	8	0	8,33	16,67	41,67	33,33	0,00
3,65	2	3	8	10	0	8,70	13,04	34,78	43,48	0,00

1- Homes de 16 a 20 anys. 2- Homes de 21 a 25 anys. 3- Homes de 26 a 40 anys. 4- Homes de 41 a 60 anys. 5- Homes de més de 60 anys. 6- % homes de 16 a 20 anys respecte al total d'homes interns per delictes contra les persones. 7- % homes de 21 a 25 anys respecte al total d'homes interns per delictes contra les persones. 8- % homes de 26 a 40 anys respecte al total d'homes interns per delictes contra les persones. 9- % homes de 41 a 60 anys respecte al total d'homes interns per delictes contra les persones. 10- % homes de més de 60 anys respecte al total d'homes interns per delictes contra les persones. 11- Dones de 16 a 20 anys. 12- Dones de 21 a 25 anys. 13- Dones de 26 a 40 anys. 14- Dones de 41 a 60 anys. 15- Dones de més de 60 anys. 16- % dones de 16 a 20 anys respecte al total d'homes interns per delictes contra les persones. 17- % dones de 21 a 25 anys respecte al total d'homes interns per delictes contra les persones. 18- % dones de 26 a 40 anys respecte al total d'homes interns per delictes contra les persones. 19- % dones de 41 a 60 anys respecte al total d'homes interns per delictes contra les persones. 20- % dones de més de 60 anys respecte al total d'homes interns per delictes contra les persones.

EVOLUCIÓ DE LA POBLACIÓ PENITENCIÀRIA A CATALUNYA DES DE L'APLICACIÓ DEL CP95 MAIG 1996-MAIG 2001

Gràfic 7 - Delictes contra les persones: comparativa temporal del nombre total de persones encarcerades i de la seva proporció respecte del total de delictes

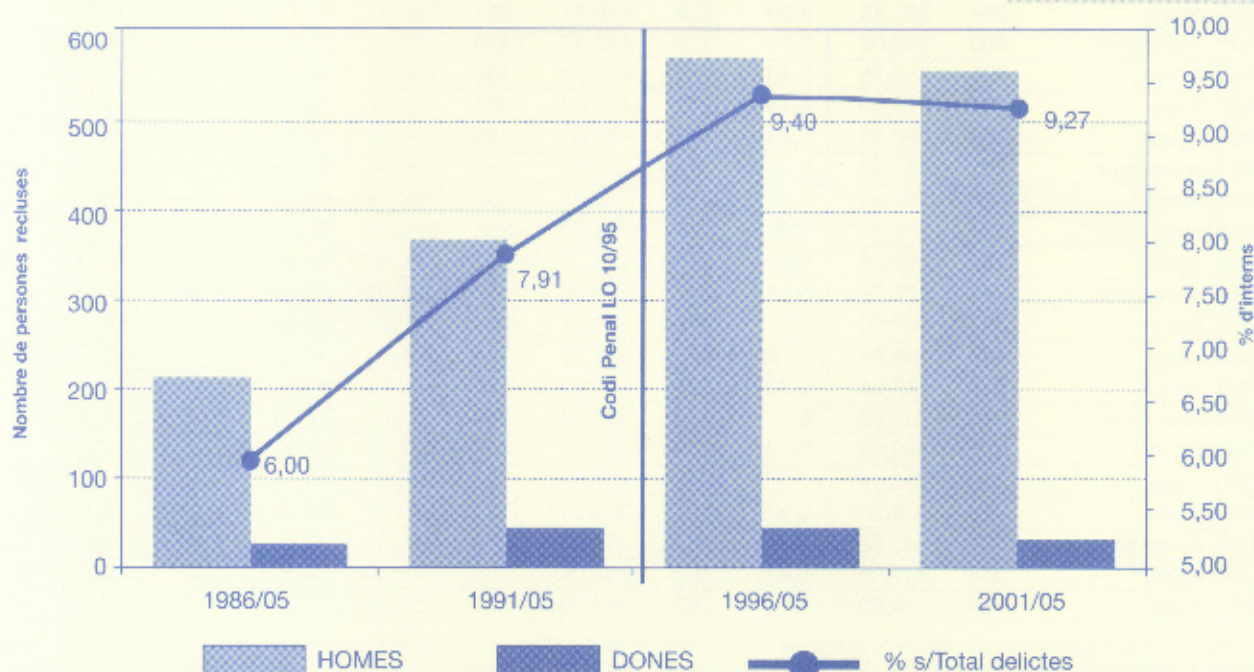

**Persones recluses per delictes contra la llibertat sexual.
Dades totals per intervals d'edat**

Mes	1	2	3	4	5	6	7	8	9	10	11	12	13	14	15
1986, maig	9	28	58	35	1	6,62	20,59	42,65	25,74	0,74	1	1	2	1	0
1991, maig	13	60	98	33	3	6,16	28,44	46,45	15,64	1,42	0	0	2	2	0
1996, maig	11	41	245	109	15	2,60	9,69	57,92	25,77	3,55	0	0	1	1	0
1996, agost	10	35	223	98	15	2,60	9,11	58,07	25,52	3,91	1	0	1	1	0
1996, novembre	8	40	240	102	16	1,96	9,80	58,82	25,00	3,92	0	0	0	2	0
1997, febrer	8	33	223	108	16	2,05	8,46	57,18	27,69	4,10	0	0	0	2	0
1997, maig	7	35	206	107	17	1,87	9,36	55,08	28,61	4,55	0	0	0	2	0
1997, agost	11	38	204	114	19	2,83	9,77	52,44	29,31	4,88	0	0	0	3	0
1997, novembre	11	37	208	114	19	2,81	9,46	53,20	29,16	4,86	0	0	0	2	0
1998, febrer	7	35	203	122	21	1,79	8,95	51,92	31,20	5,37	0	0	1	2	0
1998, maig	5	36	205	121	24	1,27	9,14	52,03	30,71	6,09	0	0	1	2	0
1998, agost	6	33	200	115	24	1,57	8,64	52,36	30,10	6,28	0	0	1	3	0
1998, novembre	7	30	194	117	20	1,89	8,09	52,29	31,54	5,39	0	0	0	3	0
1999, febrer	4	32	176	121	21	1,12	8,96	49,30	33,89	5,88	0	0	0	3	0
1999, maig	3	30	171	124	20	0,86	8,60	49,00	35,53	5,73	0	0	0	1	0
1999, agost	4	33	176	124	20	1,12	9,22	49,16	34,64	5,59	0	0	1	0	0
1999, novembre	4	35	169	117	19	1,16	10,14	48,99	33,91	5,51	0	0	1	0	0
2000, febrer	5	25	170	107	17	1,53	7,65	51,99	32,72	5,20	0	1	2	0	0
2000, maig	3	27	163	110	19	0,93	8,33	50,31	33,95	5,86	0	1	1	0	0
2000, agost	2	28	165	109	18	0,62	8,64	50,93	33,64	5,56	0	1	1	0	0
2000, novembre	4	27	169	111	19	1,20	8,08	50,60	33,23	5,69	0	2	2	0	0
2001, febrer	2	30	166	106	21	0,61	9,15	50,61	32,32	6,40	0	1	2	0	0
2001, maig	3	28	167	113	19	0,90	8,41	50,15	33,93	5,71	0	1	2	0	0

1- Homes de 16 a 20 anys. 2- Homes de 21 a 25 anys. 3- Homes de 26 a 40 anys. 4- Homes de 41 a 60 anys. 5- Homes de més de 60 anys. 6- % homes de 16 a 20 anys respecte al total d'homes interns per delictes contra la llibertat sexual. 7- % homes de 21 a 25 anys respecte al total d'homes interns per delictes contra la llibertat sexual. 8- % homes de 26 a 40 anys respecte al total d'homes interns per delictes contra la llibertat sexual. 9- % homes de 41 a 60 anys respecte al total d'homes interns per delictes contra la llibertat sexual. 10- % homes de més de 60 anys respecte al total d'homes interns per delictes contra la llibertat sexual. 11- Dones de 16 a 20 anys. 12- Dones de 21 a 25 anys. 13- Dones de 26 a 40 anys. 14- Dones de 41 a 60 anys. 15- Dones de més de 60 anys.

**Persones recluses per delictes contra la llibertat sexual.
Dades totals**

Mes	1	2	3	4	5	6	7	8	9	10	11
1986, maig	136	100,00	3,44	75	100,00	131	100,00	54,96	5	100,00	60,00
1991, maig	211	155,15	4,12	134	178,67	207	158,02	63,29	4	80,00	75,00
1996, maig	423	311,03	6,55	342	456,00	421	321,37	81,00	2	40,00	50,00
1996, agost	384	282,35	6,26	320	426,67	381	290,84	83,73	3	60,00	33,33
1996, novembre	408	300,00	6,71	332	442,67	406	309,92	81,53	2	40,00	50,00
1997, febrer	390	286,76	6,43	328	437,33	388	296,18	84,28	2	40,00	50,00
1997, maig	374	275,00	6,11	312	416,00	372	283,97	83,33	2	40,00	100,00
1997, agost	389	286,03	6,43	323	430,67	386	294,66	83,42	3	60,00	33,33
1997, novembre	391	287,50	6,41	319	425,33	389	296,95	81,49	2	40,00	100,00
1998, febrer	391	287,50	6,48	315	420,00	388	296,18	80,67	3	60,00	66,67
1998, maig	394	289,71	6,38	316	421,33	391	298,47	80,05	3	60,00	100,00
1998, agost	382	280,88	6,32	313	417,33	378	288,55	82,28	4	80,00	50,00
1998, novembre	371	272,79	6,14	297	396,00	368	280,92	80,16	3	60,00	66,67
1999, febrer	357	262,50	5,95	293	390,67	354	270,23	82,49	3	60,00	33,33
1999, maig	349	256,62	5,76	295	393,33	348	265,65	84,48	1	20,00	100,00
1999, agost	358	263,24	5,90	290	386,67	357	272,52	80,95	1	20,00	100,00
1999, novembre	345	253,68	5,74	283	377,33	344	262,60	81,98	1	20,00	100,00
2000, febrer	327	240,44	5,43	268	357,33	324	247,33	82,41	3	60,00	33,33
2000, maig	324	238,24	5,31	271	361,33	322	245,80	83,85	2	40,00	50,00
2000, agost	324	238,24	5,32	267	356,00	322	245,80	82,30	2	40,00	100,00
2000, novembre	334	245,59	5,46	268	357,33	330	251,91	80,61	4	80,00	50,00
2001, febrer	328	241,18	5,42	264	352,00	325	248,09	80,62	3	60,00	66,67
2001, maig	333	244,85	5,37	258	344,00	330	251,91	77,58	3	60,00	66,67

1- Total. 2- % total relatiu al maig de 1986. 3- % interns per delictes contra la llibertat sexual respecte al total. 4- Penats. 5- % penats relatiu al maig de 1986. 6- Homes. 7- % homes relatiu al maig de 1986. 8- % homes penats respecte al total d'homes interns per delictes contra la llibertat sexual. 9- Dones. 10- % dones relatiu al maig de 1986. 11- % dones penades respecte al total de dones internes per delictes contra la llibertat sexual.

Gràfic 8 - Delictes contra la llibertat sexual: comparativa temporal del nombre total de persones encarcerades i de la seva proporció respecte del total de delictes

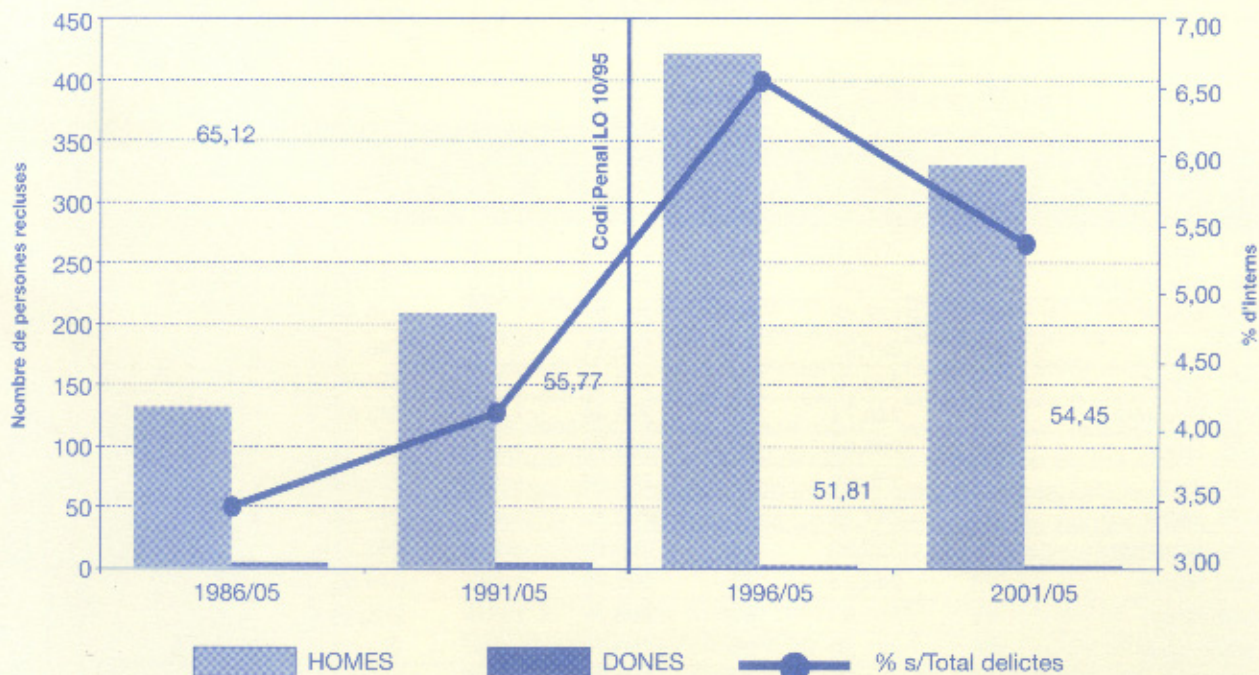

Gràfic 9 - Evolució³ de la proporció de persones encarcerades pel CP95 respecte de les encarcerades pel CP derogat, pels principals delictes

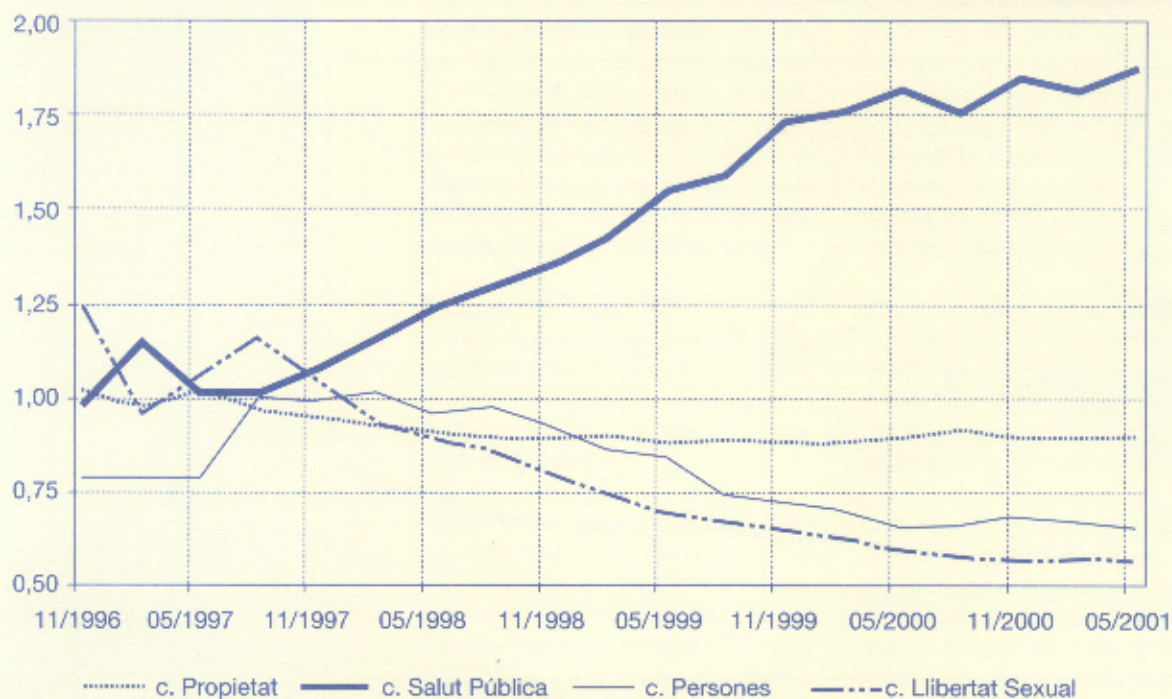

³ Interpretació: Valors de la línia de tendència propers a 1,00 : CP95 no produeix diferències significatives; valors més grans que 1,00 : major proporció de persones encarcerades amb el CP95; valors més petits que 1,00 : menor proporció de persones encarcerades amb el CP95.

Estrangers. Dades totals

Mes	1	2	3	4	5	6
1986, maig	459	100,00	29	100,00	488	100,00
1991, maig	824	179,52	77	265,52	901	184,63
1996, maig	1.041	226,80	88	303,45	1.129	231,35
1996, agost	1.023	222,88	87	300,00	1.110	227,46
1996, novembre	1.004	218,74	93	320,69	1.097	224,80
1997, febrer	1.019	222,00	85	293,10	1.104	226,23
1997, maig	1.015	221,13	79	272,41	1.094	224,18
1997, agost	1.027	223,75	83	286,21	1.110	227,46
1997, novembre	1.042	227,02	83	286,21	1.125	230,53
1998, febrer	1.068	232,68	83	286,21	1.151	235,86
1998, maig	1.089	237,25	83	286,21	1.172	240,16
1998, agost	1.059	230,72	87	300,00	1.146	234,84
1998, novembre	1.105	240,74	84	289,66	1.189	243,65
1999, febrer	1.095	238,56	82	282,76	1.177	241,19
1999, maig	1.071	233,33	84	289,66	1.155	236,68
1999, agost	1.107	241,18	85	293,10	1.192	244,26
1999, novembre	1.095	238,56	78	268,97	1.173	240,37
2000, febrer	1.121	244,23	82	282,76	1.203	246,52
2000, maig	1.155	251,63	82	282,76	1.237	253,48
2000, agost	1.199	261,22	85	293,10	1.284	263,11
2000, novembre	1.286	280,17	80	275,86	1.366	279,92
2001, febrer	1.265	275,60	79	272,41	1.344	275,41
2001, maig	1.395	303,92	86	296,55	1.481	303,48

1- Homes. 2- % homes relatiu al maig de 1986. 3- Dones. 4- % dones relatiu al maig de 1986. 5- Total estrangers. 6- % estrangers respecte al total de la població reclusa.

Gràfic 10 - Evolució de la població
estrangera des de l'aplicació del
CP95: proporció de penats, pre-
ventius i totals

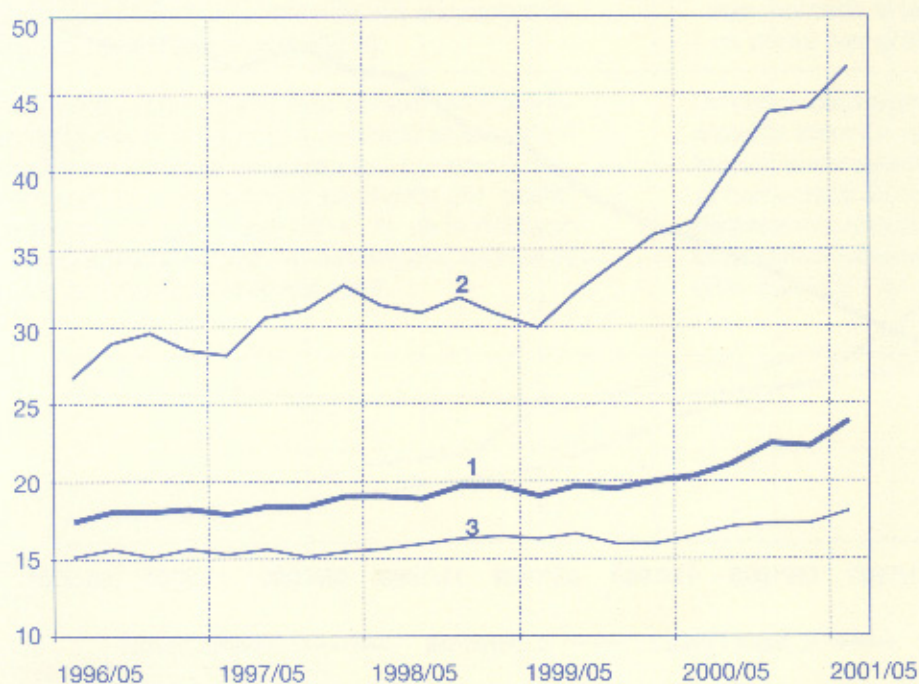

1- Interns estrangers sobre el total d'interns. 2- Preventius estrangers sobre el total de preventius. 3- Penats estrangers sobre el total de penats

Bulletins Justidata publicats

- 1 Evolució de la població penitenciària a Catalunya 1995-1997
- 2 Evolució de la població que arriba a la justícia de menors a Catalunya 1986-1997
- 3 Evolució de l'associacionisme a Catalunya des de l'any 1965 fins a l'any 1992
- 4 La reiniciació a Catalunya. Anàlisi d'una mostra d'excarcerats l'any 1997
- 5 Evolució de la població penitenciària a Catalunya. Novembre 1991-març 1993
- 6 Sentències de l'Audiència Provincial de Barcelona. Estudi d'una mostra dels anys 1988, 1990 i 1992
- 7 Sentències dels jutjats penals de Barcelona. Estudi de la població que va arribar als jutjats penals (Barcelona ciutat 1991)
- 8 La mediació en la justícia juvenil. Catalunya. 1 de maig de 1990-30 d'abril de 1991
- 9 Evolució de la població penitenciària a les diferents comunitats autònomes. 1985-1994
- 10 Evolució de la població penitenciària a Catalunya i al conjunt de l'Estat espanyol. 1995-1996
- 11 Evolució de les fundacions a Catalunya
- 12 Els estrangers a les presons de Catalunya. 1990-1994
- 13 El Servei d'Assistència i Orientació Social. Evolució 1992-1995
- 14 Població que arriba a la justícia de menors. 1 de juny de 1994-31 de maig de 1995
- 15 Evolució de la població penitenciària Abril 1993-Octubre 1997
- 16 Evolució de la població encarcerada per delictes contra el patrimoni i l'ordre socioeconòmic. Maig 1996-desembre 1997
- 16 Evolució de la població encarcerada per delictes contra el patrimoni i l'ordre socioeconòmic. Maig 1996-desembre 1997
- 17 Evolució de la població encarcerada per delictes contra la salut pública i la seguretat del trànsit. Maig 1996-desembre 1997
- 18 Evolució de la població encarcerada per delictes contra les persones. Maig 1996-desembre 1997
- 19 Evolució de la població encarcerada per delictes contra la llibertat sexual. Maig 1996-desembre 1997
- 20 Avaluació internacional de la victimització
- 21 Evolució de la població penitenciària a Catalunya i al conjunt de l'Estat espanyol. 1995-1999
- 22 Evolució i característiques dels menors en risc social.
- 23 Les mesures alternatives a la pena de presó. Catalunya, maig 1996-desembre 1999
- 24 L'activitat de la jurisdicció contenciosa administrativa durant l'any 1999
- 25 El maltractament a infants a Catalunya. Quants. Com. Per què
- 26 Els estrangers a les presons de Catalunya 1995-1999
- 27 Avaluació internacional de la victimització
- 28 Evolució de les fundacions a Catalunya

Edició i producció: Centre d'Estudis
Jurídics i Formació Especialitzada
Roger de Flor, 196
Tel. 93 207 31 14
Fax 93 207 67 47
cejfe@correu.gencat.es

Tiratge: 2.500 exemplars

ISSN: 1132-6204
Dip. legal: B.33402-1992