

## La reincidència en el delictes en la justícia de menors

ESTADÍSTICA BÀSICA DE LA JUSTÍCIA A CATALUNYA

JUSTIDATA

**E**l present *Justidata* recull els resultats de la recerca que ha portat a terme el Centre d'Estudis Jurídics i Formació Especialitzada (CEJFE) sobre la reincidència en el delictes en la Justícia de Menors<sup>1</sup>.

L'estudi recull per primer cop dades sobre la reincidència dels joves infractors que han entrat en el circuit de Justícia de Menors des de la posta en marxa de la Llei Orgànica de Responsabilitat Penal del Menor (LORPM), Llei 5/2000.

Aquesta nova realitat legal, derivada de l'entrada en vigor al gener de 2001 d'aquesta llei, implicava substancials canvis no només en la franja d'edat sobre la que s'intervé, sinó també en la forma d'intervenir i el procediment que se segueix. Amb l'estudi es pretén constatar els principals canvis de perfil de la població juvenil infractora, identificar els factors de risc més presents i aquells altres protectors que més els preserven d'una nova entrada en el sistema i a l'hora, actualitzar les dades disponibles a Catalunya sobre reincidència que es remuntaven fins aquests moments a 1996.

L'estudi es situa en el moment que els joves han finalitzat un programa l'any 2002 sense que tinguessin cap programa posterior per la mateixa causa i en fa el seguiment fins a desembre de 2004, per veure si s'han produït noves entrades al sistema de Justícia juvenil o al sistema penal d'adults, en cas que hagi arribat a la majoria d'edat. Els joves s'han agrupat segons el programa en el qual han finalitzat l'any 2002. Els 7 grups estudiats corresponen als programes de *Mediació*; *només Assessorament Tècnic de Menors (ATM)*; *només cautelars*; *Altres Medi Obert*; *Pres-*

**E**ste *Justidata* recoge los resultados del estudio que ha realizado el Centre d'Estudis Jurídics i Formació Especialitzada (CEJFE) sobre la reincidència en el delictes en la Justícia de Menors.

El estudio recoge por primera vez datos sobre la reincidència de los jóvenes infractores que han entrado en el circuito de Justicia de Menores desde la entrada en vigor de la Ley Orgánica de Responsabilidad Penal del Menor (LORPM), Ley 5/2000.

La nueva realidad legal que se deriva de la entrada en vigor de la Ley en Enero de 2001, implicaba importantes cambios no únicamente en la franja de edad sobre la que se actúa sino también en la forma de intervenir y en el procedimiento que se sigue. En el estudio se recogen los principales cambios de perfil de la población juvenil infractora, se identifican los factores de riesgo más presentes y también las variables que mejor preservan al joven de una nueva entrada en el sistema. El estudio actualiza también los datos disponibles en Cataluña sobre la reincidència que se remontan al año 1996.

La investigación se sitúa en el momento en que los jóvenes han finalizado un programa el año 2002 sin que tengan ningún otro programa posterior por la misma causa y se realiza el seguimiento hasta diciembre de 2004, con la finalidad de saber si se han producido nuevas entradas en el sistema de Justicia juvenil o en el sistema penal de adultos, si es el caso que el joven ha llegado a la mayoría de edad. Los jóvenes se han agrupado según el programa que ha finalizado el año 2002 en 7 grupos que corresponden a los programas de: *Mediación*; *solo Asesoramiento Técnico de Menores (ATM)*; *solo cautelares*; *Otros en Medio Abierto*; *Prestaciones en*



tacions en Benefici de la Comunitat (PBC); *Llibertat vigilada* i *Internament*.

L'univers poblacional el constitueixen 3.728 menors. La grandària de la mostra és de 2.903 subjectes, amb un error teòric  $a=\pm 0,87$  per a dades globals; interval de confiança del 95,5%;  $p=q=50$ . Atès que alguns programes tenien un nombre molt baix de subjectes, s'ha optat en aquests programes per estudiar el conjunt de la població i ponderar posteriorment aquells resultats en que els anàlisi fossin globals.

Les dades obtingudes són dades secundàries, obtingudes dels expedients de la base de menors de la Direcció General de Justícia Juvenil i, en el cas dels joves que s'han fet majors d'edat en el procés de seguiment, del SIPC (Sistema Informàtic Penitenciari Català).

El *Justidata* presenta les dades agrupades en tres grans apartats. En el primer apartat es donen dades descriptives de la població de Justícia juvenil.

En el segon bloc es presenten les principals dades referides a la reincidència, començant per les taxes i seguint per les dades de les variables explicatives de la reincidència en aquest estudi, presentades de diferent manera: per a tota la població de justícia juvenil; específicament per les noies; específicament pels estrangers i específicament per aquells que han comès un delictes violent en la *causa base* (la causa finalitzada l'any 2002 i que dona peu a iniciar el seguiment). En el tercer bloc es presenta el perfil del delictes de Justícia juvenil, amb les diferents trajectòries delictives que han seguit els 2.903 joves infractors inclosos en la mostra.

Els principals resultats que volem destacar són:

Pel que fa al perfil de la població infractora juvenil és fonamentalment masculina (87,3% homes front el 12,7% de dones). L'edat d'obertura de l'expedient es situa de mitjana en els 16,05 anys, mentre que l'edat mitjana al finalitzar la *causa base* es situa als 17,60 anys. Respecte als antecedents és destacable que el 56,6% només tenen 1 causa oberta al seu expedient. El perfil del jove amb menys factors de risc i més factors de protecció front a possibles reincidències, es correspon amb el que se li ha aplicat el programa de *mediació* o *només ATM* en aquells casos en que s'ha acabat amb una amonestació del jutge o la proposta del tècnic era específicament no continuar tramitant l'expedient. En l'altre extrem el perfil més *dur* en quant a factors de risc presents és el del jove a qui s'ha aplicat un *internament*.

Pel que fa a la taxa de reincidència, pel conjunt de la població infractora juvenil catalana és del 22,7%, si bé en funció d'algunes de les variables seleccionades (sexe, programa aplicat, delictes comès, antecedents, violència en el delictes, etc.) la taxa fluctua molt i presenta grans diferències.

Pel que fa al perfil dels delictes es recull en les trajectòries delictives una certa especialització, en el sentit que és més freqüent trobar repeticions del mateix tipus de delictes que no pas combinacions de delictes.. Del conjunt de delictes que han comès els joves infractors, la proporció de delictes violents és del 34,3%.

*Beneficio de la Comunidad (PBC); Libertad vigilada e Internamiento.*

La población la constituyen 3.728 menores. La muestra seleccionada es de 2.903, con un error teórico de  $a=\pm 0,87$  para datos globales; con un intervalo de confianza del 95,5%;  $p=q=50$ . Dado que algunos programas tenían un número bajo de sujetos, en algunos programas se ha optado por estudiar la población completa y ponderar posteriormente los resultados en aquellos análisis que fueran globales a toda la población.

Los datos se han obtenido de los expedientes de menores de la Dirección General de Justicia Juvenil y para los jóvenes que han llegado a la mayoría de edad, del SIPC (Sistema Informático Penitenciario Catalán). El *Justidata* presenta los datos agrupados en tres grandes apartados. En el primero se dan datos descriptivos de la población de Justicia Juvenil

En el segundo bloque se presentan los principales datos referidos a la reincidencia, empezando por las tasas y siguiendo por los datos referidos a las variables recogidas en este estudio que explican la reincidencia. Se presentan de diferentes maneras: para toda la población de Justicia juvenil; específicamente para las chicas; específicamente para los extranjeros y específicamente para aquellos que han cometido un delito violento en la *causa base* (la causa finalizada el año 2002 y que da pie a iniciar el seguimiento). En el tercer bloque, se presenta el perfil del delito de Justicia juvenil, con las diferentes trayectorias delictivas que han seguido los 2.903 jóvenes infractores incluidos en la muestra.

Los principales resultados que destacamos son:

Respecto al perfil de la población infractora juvenil se trata de población mayoritariamente masculina (87,3% hombres frente al 12,7% de mujeres). La edad de apertura del expediente se sitúa de media en los 16,05 años, mientras que la edad media al finalizar la *causa base* se encuentra en los 17,60 años. Respecto a los antecedentes se destaca que el 56,6% solo tienen 1 causa abierta en su expediente. El perfil del joven con menos factores de riesgo y más factores de protección frente a posibles reincidencias se corresponde al joven al que se le ha aplicado un programa de *mediación* o solo un *ATM* en aquellos casos que esta medida ha terminado con una amonestación del juez o cuando la propuesta del técnico era no continuar tramitando el expediente. En el otro extremo, el perfil más *duro* en lo que se refiere a factores de riesgo presentes, corresponde al del joven a quien se ha aplicado un *internamiento*.

Respecto a la tasa de reincidencia, en el conjunto de toda la población juvenil catalana se sitúa en el 22,7%, si bien en función de algunas variables seleccionadas (sexo, programa aplicado, delito cometido, antecedentes, violencia del delito, etc.) la tasa fluctúa y presenta grandes diferencias.

Respecto al perfil de los delitos, se observa en las trayectorias delictivas una cierta especialización, en el sentido que es más frecuente encontrar repeticiones del mismo grupo de delitos que no combinaciones. Del conjunto de delitos que han cometido los jóvenes infractores, la proporción de delitos violentos es del 34,3%.

Distribució per sexes

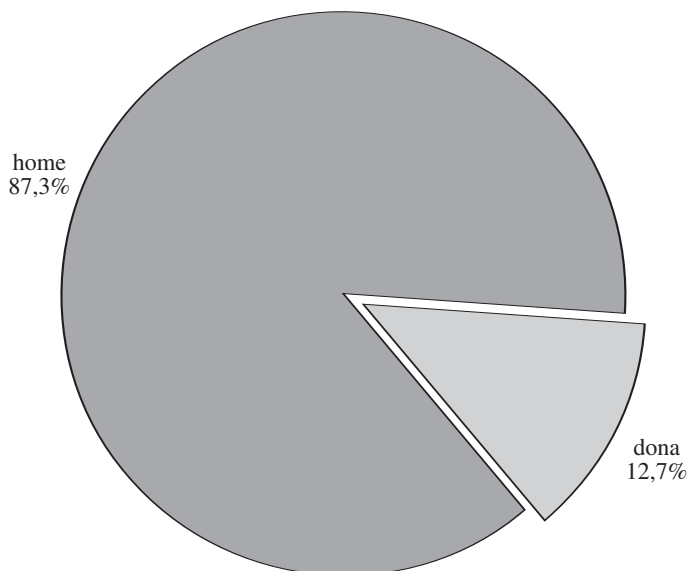

Nacionalitat

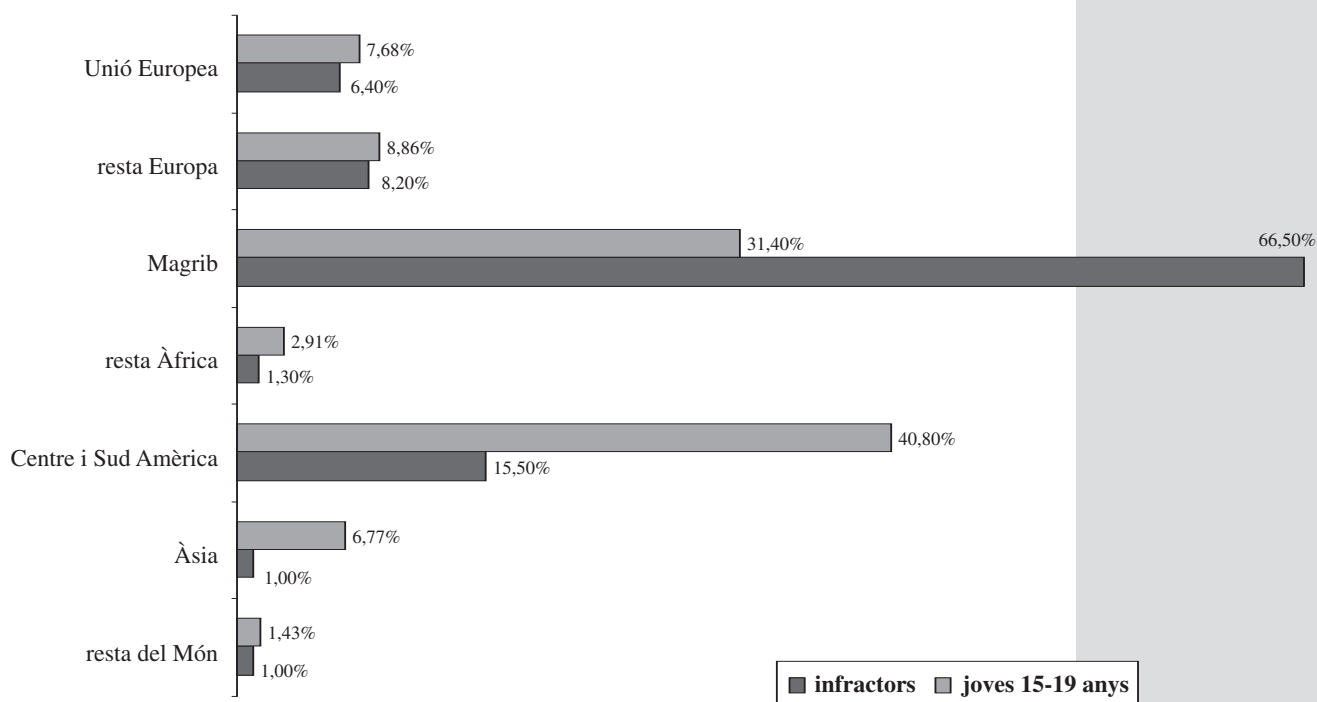
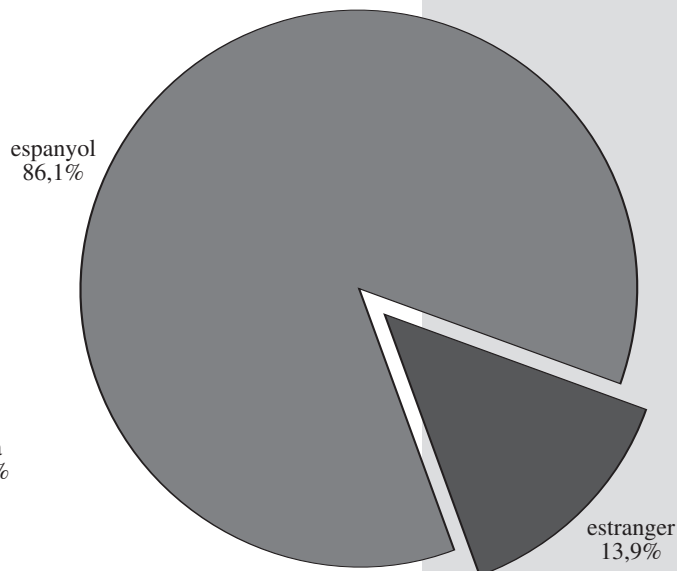

<sup>2</sup> Dades de la recerca comparades amb les que dona l'INE, en el Padró Municipal de 2004 per a Catalunya..www.ine.es. Pàgina visitada maig 2005.

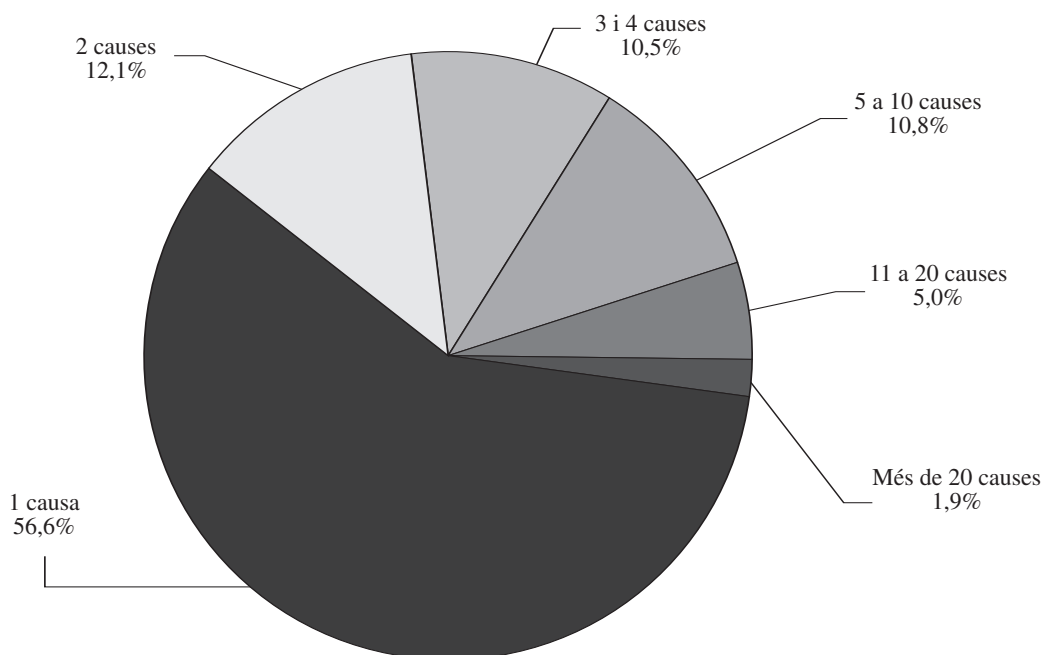

Tipus de fet delictiu	n	%	Gravetat del delicte	n	%
Contra les persones	633	21,8	Delicte violent <sup>3</sup>	995	34,3
Contra la llibertat sexual	20	0,7	Delicte sense violència	1.870	64,4
Contra la propietat	1.910	65,8	No consta	38	1,3
Contra la salut pública	139	4,8	<b>Total</b>	<b>2.903</b>	<b>100,0</b>
Altres	163	5,6			
No consta	38	1,3			
<b>Total</b>	<b>2.903</b>	<b>100,0</b>			

Nombre de fets delictius (interval)	n	%	Tipificació penal	n	%
1 fet delictiu	2.352	81,0	Falta	359	12,4
2 fets delictius	433	14,9	Delicte	2.362	81,4
3 o més fets delictius	118	4,1	Temptativa	145	5,0
<b>Total</b>	<b>2.903</b>	<b>100,0</b>	No consta	37	1,3
			<b>Total</b>	<b>2.903</b>	<b>100,0</b>

<sup>3</sup> Dins de la categoria de delictes violents s'han inclòs en aquesta recerca els delictes següents, on figurava com a mínim un menor implicat dins de la tipificació del delicte: assassinat, homicidi, homicidi imprudent, lesions, violència física sobre familiars, violència física sobre persones, abusos sexuals, agressió sexual, robatori amb intimidació, robatori amb violència, robatori amb violència o intimidació.

**La reincidència en el delictes en la justícia de menors**

**Taxes de reincidència**

■ taxa de reincidència

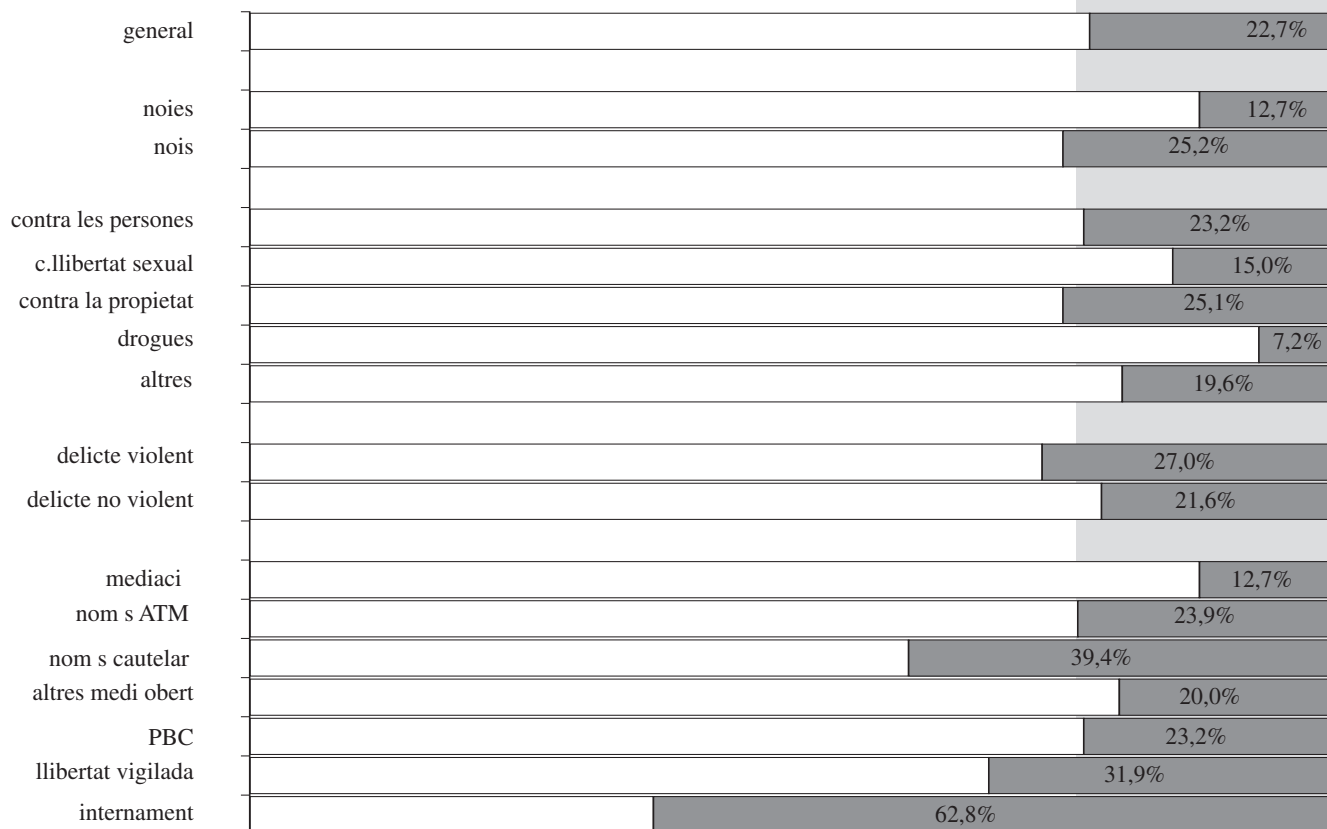

**La reincidència en el delictes en la justícia de menors**

**On es produeix la reincidència, segons el programa aplicat a la causa base**

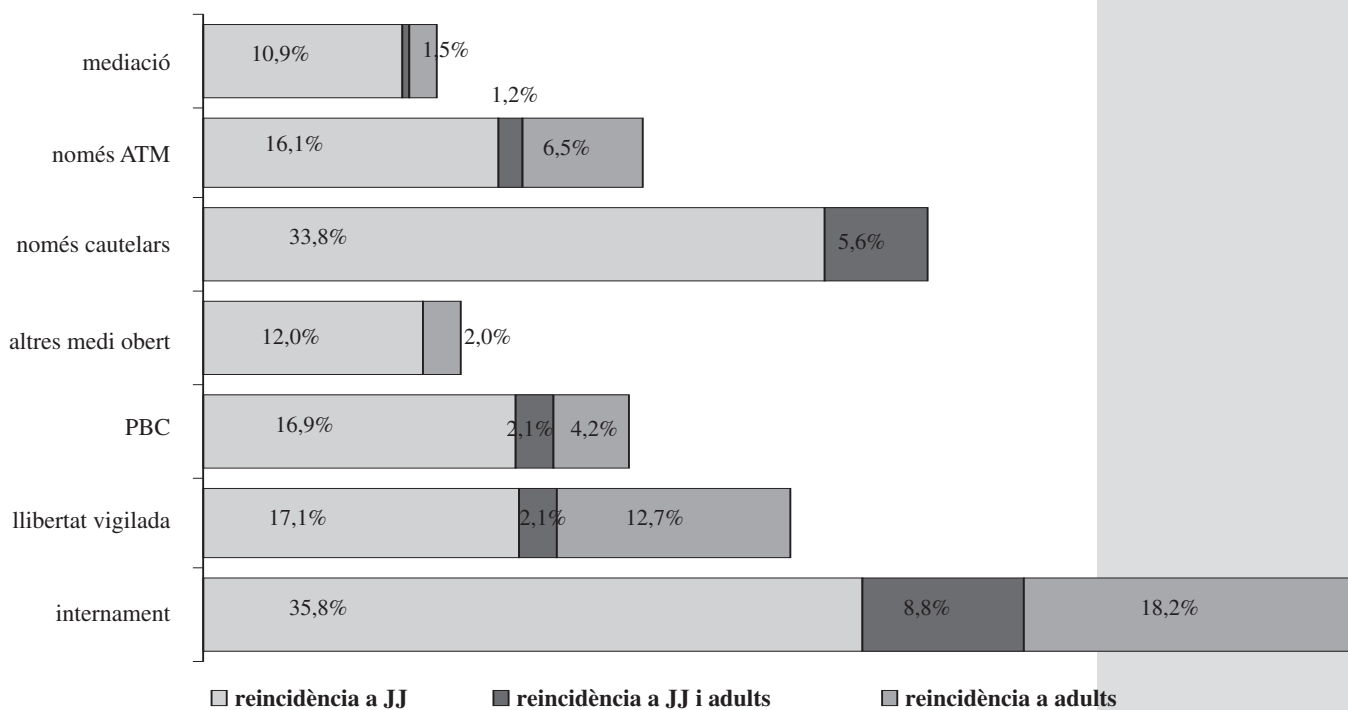

		No reincidents		Reincidents		Total de població	
		N	%	N	%	N	%
<b>Sexe</b>	Home	1.895	74,8	639	25,2	2.534	100
	Dona	322	87,3	47	12,7	369	100
<b>Nacionalitat</b>	Espanyol	1.867	77,6	540	22,4	2.407	100
	Estranger	246	63,4	142	36,6	388	100
<b>Consum de tòxics</b>	No/Ns	287	85,2	50	14,8	337	100
	Si	521	55,8	413	44,2	934	100
<b>Problemes salut mental</b>	No/Ns	9	90	1	10	10	100
	Sí	200	55,1	163	44,9	363	100
<b>Nombre de germans</b>	Fill únic	983	88,4	129	11,6	1.112	100
	1 o 2 germans	761	74,1	266	25,9	1.027	100
	3 o més	473	61,9	291	38,1	764	100
<b>Trencament vincles</b>	No	1.019	75,6	329	24,4	1.348	100
	Sí	254	52,5	230	47,5	484	100
<b>Desaparició traumàtica</b>	No	821	75,9	260	24,1	1.081	100
	Sí	375	58,2	269	41,8	644	100
<b>Maltractament físic intrafamiliar</b>	No	467	82,1	102	17,9	569	100
	Sí	137	54,6	114	45,4	251	100
<b>Maltractament psíquic intrafamiliar</b>	No	453	83,3	91	16,7	544	100
	Sí	300	55,4	242	44,6	542	100
<b>Antecedents delictius familiars</b>	No	455	81,8	101	18,2	556	100
	Sí	163	48,5	173	51,5	336	100
<b>Problemes salut física familiar</b>	No	357	83,6	70	16,4	427	100
	Sí	221	57,6	163	42,4	384	100
<b>Problemes salut mental familiar</b>	No	371	83,6	73	16,4	444	100
	Si	178	57,4	132	42,6	310	100
<b>Toxicomania família</b>	No	401	83,2	81	16,8	482	100
	Sí	252	56	198	44	450	100
<b>Estabilitat domicili</b>	Domicili fix	1.235	72,6	465	27,4	1.700	100
	No domicili fix	65	52,4	59	47,6	124	100
	Al carrer	12	27,3	32	72,7	44	100
<b>Situació socioeconòmica</b>	Alta	117	83,6	23	16,4	140	100
	Suficient	904	78,3	250	21,7	1.154	100
	Insuficient	312	51	300	49	612	100
<b>Nucli de convivència</b>	Família d'origen	1.202	74,5	412	25,5	1.614	100
	Família extensa	93	66	48	34	141	100
	Família d'acollida	3	60	2	40	5	100
	Parella	52	71,2	21	28,8	73	100
	DGAIA	48	49	50	51	98	100
	Altres	30	66,7	15	33,3	45	100
	DGJJ	6	25	18	75	24	100
	Sol	42	48,8	44	51,2	86	100
<b>Matrícula escolar</b>	No matriculat	1.133	70,9	465	29,1	1.598	100
	Matriculat	818	82,3	176	17,7	994	100
<b>Formació escolar</b>	Formació no reglada	174	54,9	143	45,1	317	100
	ESO no finalitzada	776	68,8	352	31,2	1.128	100
	ESO finalitzada	451	83,4	90	16,6	541	100
	Mòdul Grau mig	79	89,8	9	10,2	88	100
	Batxillerat	125	97,7	3	2,3	128	100
	Universitat / mòdul superior	17	100			17	100
<b>Situació laboral</b>	No treballa	680	63,4	392	36,6	1.072	100
	Sí treballa	907	84,1	171	15,9	1.078	100
<b>Grup disocial</b>	No	546	88,2	73	11,8	619	100
	Sí	411	51,2	391	48,8	802	100
<b>Parella</b>	Parella disocial	14	56	11	44	25	100
	Parella prosocial	111	81,6	25	18,4	136	100
	sociabilitat desconeguda	187	76,3	58	23,7	245	100
	Sense parella	42	75	14	25	56	100
<b>Causes prèvies</b>	No	1.461	89	180	11	1.641	100
	Sí	756	59,9	506	40,1	1.262	100
<b>Causes durant</b>	No	2.126	78,7	574	21,3	2.700	100
	Sí	91	44,8	112	55,2	203	100
<b>Grup de delicte</b>	Contra les persones	486	76,8	147	23,2	633	100
	Contra la llibertat sexual	17	85	3	15	20	100
	Contra el patrimoni	1430	74,9	480	25,1	1.910	100
	Contra la salut	129	92,8	10	7,2	139	100
	Altres	131	80,4	32	19,6	163	100
<b>Gravetat del delicte</b>	Delicte violent	726	73	269	27	995	100
	Delicte sense violència	1.467	78,4	403	21,6	1.870	100
<b>Nombre fets delictius</b>	1 fet	1.819	77,3	533	22,7	2.352	100
	2 fets	315	72,7	118	27,3	433	100
	3 o més fets	83	70,3	35	29,7	118	100
<b>Tipus de fet delictiu</b>	Falta	272	75,8	87	24,2	359	100
	Delicte	1.824	77,2	538	22,8	2.362	100
	Temptativa	99	68,3	46	31,7	145	100
<b>Nombre d'implicats en el fet delictiu</b>	En grup amics <18 anys	832	76,8	252	23,2	1.084	100
	En grup amics >18 anys	409	76,3	127	23,7	536	100
	Sol	374	73,3	136	26,7	510	100
	Amb familiars	60	70,6	25	29,4	85	100

		No reincidents		Reincidents		Total de població	
		N	%	N	%	N	%
<b>Nacionalitat</b>	Espanyol	269	85,9	44	14,1	313	100
	Estranger	32	91,4	3	8,6	35	100
<b>Problemes salut mental</b>	No/ Ns	2	100	0	0	2	100
	Si	28	80	7	20	35	100
<b>Consum de tòxics</b>	No/ Ns	49	92,5	4	7,5	53	100
	Si	63	79,7	16	20,3	79	100
<b>Nombre de germans</b>	Fill únic	139	96,5	5	3,5	144	100
	1 o 2 germans	123	83,1	25	16,9	148	100
	3 o més	60	77,9	17	22,1	77	100
<b>Trencament vincles</b>	No	152	84,9	27	15,1	179	100
	Si	38	73,1	14	26,9	52	100
<b>Desaparició traumàtica</b>	No	133	84,7	24	15,3	157	100
	Si	57	77	17	23	74	100
<b>Maltractament físic intrafamiliar</b>	No	72	91,1	7	8,9	79	100
	Si	24	72,7	9	27,3	33	100
<b>Maltractament psíquic intrafamiliar</b>	No	67	90,5	7	9,5	74	100
	Si	54	78,3	15	21,7	69	100
<b>Antecedents delictius familiars</b>	No	73	90,1	8	9,9	81	100
	Si	28	66,7	14	33,3	42	100
<b>Problemes salut física familiar</b>	No	59	88,1	8	11,9	67	100
	Si	28	70	12	30	40	100
<b>Problemes salut mental familiar</b>	No	61	88,4	8	11,6	69	100
	Si	30	78,9	8	21,1	38	100
<b>Toxicomania família</b>	No	59	89,4	7	10,6	66	100
	Si	45	72,6	17	27,4	62	100
<b>Estabilitat domicili</b>	Domicili fix	187	82,7	39	17,3	226	100
	No domicili fix	10	76,9	3	23,1	13	100
<b>Situació socioeconòmica</b>	Alta	20	90,9	2	9,1	22	100
	Suficient	137	85,6	23	14,4	160	100
	Insuficient	40	70,2	17	29,8	57	100
<b>Nucli de convivència</b>	Família d'origen	191	86,4	30	13,6	221	100
	Família extensa	13	72,2	5	27,8	18	100
	Parella	17	85	3	15	20	100
	DGAIA	7	70	3	30	10	100
	Altres	5	100	0	0	5	100
	Sol	5	83,3	1	16,7	6	100
<b>Matricula escola</b>	No matriculat	150	82,9	31	17,1	181	100
	Matriculat	141	91,6	13	8,4	154	100
<b>Formació escolar</b>	Formació no reglada	30	78,9	8	21,1	38	100
	ESO no finalitzada	93	78,8	25	21,2	118	100
	ESO finalitzada	88	89,8	10	10,2	98	100
	Mòdul Grau mig	13	92,9	1	7,1	14	100
	Batxillerat	16	100	0	0	16	100
	Univ/ mòdul superior	3	100	0	0	3	100
<b>Situació laboral</b>	No treballa	138	81,7	31	18,3	169	100
	Si treballa	76	87,4	11	12,6	87	100
<b>Grup disocials</b>	No	89	92,7	7	7,3	96	100
	Si	57	67,1	28	32,9	85	100
<b>Parella</b>	Parella disocial	8	57,1	6	42,9	14	100
	Parella prosocial	22	91,7	2	8,3	24	100
	Sociabilitat desconeguda	42	87,5	6	12,5	48	100
	Sense parella	17	89,5	2	10,5	19	100
<b>Causes prèvies a la CB</b>	No	245	93,5	17	6,5	262	100
	Si	77	72	30	28	107	100
<b>Causes durant la CB</b>	No	310	88,8	39	11,2	349	100
	Si	12	60	8	40	20	100
<b>Grup de delictes</b>	Contra les persones	100	87	15	13	115	100
	Contra el patrimoni	187	87,4	27	12,6	214	100
	Contra la salut	13	100	0	0	13	100
	Altres	15	75	5	25	20	100
<b>Gravetat del delictes</b>	Delictes violent	145	85,8	24	14,2	169	100
	Delictes sense violència	170	88,1	23	11,9	193	100
<b>Nombre fets delictius</b>	1 fet	261	87,9	36	12,1	297	100
	2 fets	44	83	9	17	53	100
	3 o més fets	17	89,5	2	10,5	19	100
<b>Tipus de fet delictiu</b>	Falta	59	88,1	8	11,9	67	100
	Delictes	240	86,6	37	13,4	277	100
	Temptativa	16	88,9	2	11,1	18	100
<b>Nombre d'implicats en el fet delictiu</b>	En grup amics <18 anys	125	88	17	12	142	100
	En grup amics >18 anys	56	87,5	8	12,5	64	100
	Sol	38	79,2	10	20,8	48	100
	Amb familiars	13	86,7	2	13,3	15	100



		No reincidents		Reincidents		Total de població	
		N	%	N	%	N	%
<b>Sexe</b>	Home	214	60,6	139	39,4	353	100
	Dona	32	91,4	3	8,6	35	100
<b>Nacionalitat</b>	Unió Europea	21	84,0	4	16,0	25	100
	Resta d'Europa	22	68,8	10	31,3	32	100
	Magrib	151	58,5	107	41,5	258	100
	Resta Àfrica	3	60,0	2	40,0	5	100
	Centre i Sud Amèrica	44	73,3	16	26,7	60	100
	Àsia	2	50,0	2	50,0	4	100
	Resta del món	3	75,0	1	25,0	4	100
<b>Consum de tòxics</b>	No/ Ns	30	75,0	10	25,0	40	100
	Si	57	37,3	96	62,7	153	100
<b>Problemes salut mental</b>	No/ Ns	0	0,0	0	0,0	0	0
	Si	20	51,3	19	48,7	39	100
<b>Nombre de germans</b>	Fill únic	83	78,3	23	21,7	106	100
	1 o 2 germans	45	63,4	26	36,6	71	100
	3 o més germans	118	55,9	93	44,1	211	100
<b>Trencament vincles</b>	No	100	69,0	45	31,0	145	100
	Si	72	49,0	75	51,0	147	100
<b>Desaparició traumàtica</b>	No	76	65,5	40	34,5	116	100
	Si	68	49,6	69	50,4	137	100
<b>Maltractament físic intrafamiliar</b>	No	35	71,4	14	28,6	49	100
	Si	25	48,1	27	51,9	52	100
<b>Maltractament psíquic intrafamiliar</b>	No	34	72,3	13	27,7	47	100
	Si	40	48,2	43	51,8	83	100
<b>Antecedents delictius familiars</b>	No	35	67,3	17	32,7	52	100
	Si	11	35,5	20	64,5	31	100
<b>Problemes salut física familiar</b>	No	30	76,9	9	23,1	39	100
	Si	11	34,4	21	65,6	32	100
<b>Problemes salut mental familiar</b>	No	32	80,0	8	20,0	40	100
	Si	7	50,0	7	50,0	14	100
<b>Toxicomania familiar</b>	No	29	74,4	10	25,6	39	100
	Si	15	57,7	11	42,3	26	100
<b>Estabilitat domicili</b>	Domicili fix	133	67,5	64	32,5	197	100
	No domicili fix	25	48,1	27	51,9	52	100
	Al carrer	10	24,4	31	75,6	41	100
<b>Situació socioeconòmica</b>	Alta	6	85,7	1	14,3	7	100
	Suficient	96	71,1	39	28,9	135	100
	Insuficient	61	43,3	80	56,7	141	100
<b>Nucli de convivència</b>	Família d'origen	118	67,0	58	33,0	176	100
	Família extensa	15	68,2	7	31,8	22	100
	Família d'acollida	0	0,0	0	0,0	0	0
	Parella	4	80,0	1	20,0	5	100
	DGAIA	20	55,6	16	44,4	36	100
	Altres	10	71,4	4	28,6	14	100
	DGJJ	3	21,4	11	78,6	14	100
	Sol	19	36,5	33	63,5	52	100
<b>Matrícula escolar</b>	No matriculat	137	57,6	101	42,4	238	100
	Matriculat	78	73,6	28	26,4	106	100
<b>Formació escolar</b>	Formació no reglada	54	46,2	63	53,8	117	100
	ESO no finalitzada	69	62,7	41	37,3	110	100
	ESO finalitzada	47	73,4	17	26,6	64	100
	Mòdul Grau mig	1	25,0	3	75,0	4	100
	Batxillerat	10	100,0	0	0,0	10	100
	Universitat / mòdul superior	1	100,0	0	0,0	1	100
<b>Situació laboral</b>	No treballa	116	56,9	88	43,1	204	100
	Si treballa	65	71,4	26	28,6	91	100
<b>Grups disocials</b>	No	46	79,3	12	20,7	58	100
	Si	68	43,9	87	56,1	155	100
<b>Parella</b>	Parella disocial	2	66,7	1	33,3	3	100
	Parella prosocial	10	90,9	1	9,1	11	100
	Sociabilitat desconeguda	17	73,9	6	26,1	23	100
	Sense parella	3	37,5	5	62,5	8	100
<b>Causes prèvies</b>	No	145	78,4	40	21,6	185	100
	Si	101	49,8	102	50,2	203	100
<b>Causes durant</b>	No	224	66,7	112	33,3	336	100
	Si	22	42,3	30	57,7	52	100
<b>Grup de delictes</b>	Contra les persones	69	65,7	36	34,3	105	100
	Contra la llibertat sexual	1	100,0	0	0,0	1	100
	Contra el patrimoni	148	63,0	87	37,0	235	100
	Contra la salut	9	81,8	2	18,2	11	100
	Altres	18	75,0	6	25,0	24	100
<b>Gravetat del delictes</b>	Delicte violent	105	58,3	75	41,7	180	100
	Delicte sense violència	140	71,4	56	28,6	196	100
<b>Nombre fets delictius</b>	1 fet	193	65,9	100	34,1	293	100
	2 fets	40	56,3	31	43,7	71	100
	3 o més fets	13	54,2	11	45,8	24	100
<b>Tipus de fet delictius</b>	Falta	33	70,2	14	29,8	47	100
	Delicte	199	65,9	103	34,1	302	100
	Temptativa	13	48,1	14	51,9	27	100
<b>Nombre d'implicats</b>	En grup amics <18 anys	73	62,4	44	37,6	117	100
	En grup amics >18 anys	46	61,3	29	38,7	75	100
	Sol	60	67,4	29	32,6	89	100
	Amb familiars	6	85,7	1	14,3	7	100



		No reincidents		Reincidents		Total de població	
		N	%	N	%	N	%
<b>Sexe</b>	Home	581	70,3	245	29,7	826	100
	Dona	145	85,8	24	14,2	169	100
<b>Nacionalitat</b>	Espanyol	594	75,5	193	24,5	787	100
	Estranger	105	58,3	75	41,7	180	100
<b>Consum de tòxics</b>	No/ Ns	106	86,2	17	13,8	123	100
	Si	209	54,1	177	45,9	386	100
<b>Problemes salut mental</b>	No/ Ns	2	100,0	0	0,0	2	100
	Si	86	56,6	66	43,4	152	100
<b>Nombre de germans</b>	Fill únic	250	83,3	50	16,7	300	100
	1 o 2 germans	286	74,9	96	25,1	382	100
	3 o més	190	60,7	123	39,3	313	100
<b>Trencament vincles</b>	No	383	77,7	110	22,3	493	100
	Si	102	48,3	109	51,7	211	100
<b>Desaparició traumàtica</b>	No	306	77,1	91	22,9	397	100
	Si	150	55,6	120	44,4	270	100
<b>Maltractament físic intrafamiliar</b>	No	164	80,4	40	19,6	204	100
	Si	61	51,3	58	48,7	119	100
<b>Maltractament psíquic intrafamiliar</b>	No	157	81,8	35	18,2	192	100
	Si	123	54,9	101	45,1	224	100
<b>Antecedents delictius fam</b>	No	158	80,6	38	19,4	196	100
	Si	75	54,0	64	46,0	139	100
<b>Problemes salut física familiar</b>	No	117	83,0	24	17,0	141	100
	Si	101	56,7	77	43,3	178	100
<b>Problemes salut mental familiar</b>	No	131	82,4	28	17,6	159	100
	Si	72	58,5	51	41,5	123	100
<b>Toxicomania família</b>	No	138	81,2	32	18,8	170	100
	Si	90	54,2	76	45,8	166	100
<b>Estabilitat domicili</b>	Domicili fix	472	72,7	177	27,3	649	100
	No domicili fix	31	55,4	25	44,6	56	100
	Al carrer	9	25,7	26	74,3	35	100
<b>Situació socioeconòmica</b>	Alta	34	75,6	11	24,4	45	100
	Suficient	339	78,8	91	21,2	430	100
	Insuficient	140	52,4	127	47,6	267	100
<b>Nucli de convivència</b>	Família d'origen	460	75,3	151	24,7	611	100
	Família extensa	39	68,4	18	31,6	57	100
	Família d'acollida	0	0,0	0	0,0	0	0
	Parella	18	62,1	11	37,9	29	100
	DGAIA	25	55,6	20	44,4	45	100
	Altres	14	60,9	9	39,1	23	100
	DGJJ	2	16,7	10	83,3	12	100
	Sol	19	38,0	31	62,0	50	100
<b>Matrícula escolar</b>	No matriculat	407	67,1	200	32,9	607	100
	Matriculat	254	81,4	58	18,6	312	100
<b>Formació escolar</b>	Formació no reglada	71	52,2	65	47,8	136	100
	ESO no finalitzada	282	68,8	128	31,2	410	100
	ESO finalitzada	166	81,8	37	18,2	203	100
	Mòdul Grau mig	26	83,9	5	16,1	31	100
	Batxillerat	28	96,6	1	3,4	29	100
	Universitat / mòdul superior	2	100,0	0	0,0	2	100
<b>Situació laboral</b>	No treballa	261	62,4	157	37,6	418	100
	Si treballa	301	80,9	71	19,1	372	100
<b>Grup disocial</b>	No	186	86,5	29	13,5	215	100
	Si	165	51,1	158	48,9	323	100
<b>Parella</b>	Parella disocial	5	41,7	7	58,3	12	100
	Parella prosocial	48	85,7	8	14,3	56	100
	Sociabilitat desconeguda	72	69,9	31	30,1	103	100
	Sense parella	22	76,9	7	24,1	29	100
<b>Causes prèvies a la CB</b>	No	453	86,5	71	13,5	524	100
	Si	273	58,0	198	42,0	471	100
<b>Causes durant la CB</b>	No	680	75,4	222	24,6	902	100
	Si	46	49,5	47	50,5	93	100
<b>Grup de delicte</b>	Contra les persones	380	76,6	116	23,4	496	100
	Contra la llibertat sexual	17	85,0	3	15,0	20	100
	Contra el patrimoni	329	68,7	150	31,3	479	100
	Contra la salut	0	0,0	0	0,0	0	0
	Altres	0	0,0	0	0,0	0	0
<b>Nombre fets delictius</b>	1 fet	540	74,4	186	25,6	726	100
	2 fets	146	69,9	63	30,1	209	100
	3 o més fets	40	66,7	20	33,3	60	100
<b>Tipus de fet delictiu</b>	Falta	108	77,1	32	22,9	140	100
	Delicte	590	72,7	222	27,3	812	100
	Temptativa	28	65,1	15	34,9	43	100
<b>Nombre d'implicats en el fet delictiu</b>	En grup amics <18 anys	249	71,1	101	28,9	350	100
	En grup amics >18 anys	166	76,9	50	23,1	216	100
	Sol	153	73,6	55	26,4	208	100
	Amb familiars	23	71,9	9	28,1	32	100

Variables		Programes															
		Mediació						Només ATM						Només cautel			
		No reincid		Reincid		Total		No reincid		Reincident		Total		No reincid		Reincident	
		N	%	N	%	N	%	N	%	N	%	N	%	N	%	N	%
Sexe	Home	706	86,6	108	90,8	814	87,2	678	84,4	233	92,5	911	86,4	36	83,7	25	89,3
	Dona	109	13,4	11	9,2	120	12,8	125	15,6	19	7,5	144	13,6	7	16,3	3	10,7
Nacionalitat	Espanyola	712	92,7	102	86,4	814	91,9	662	85,9	214	85,6	876	85,8	12	54,5	9	32,1
	Estrangera	56	7,3	16	13,6	72	8,1	109	14,1	36	14,4	145	14,2	10	45,5	19	67,9
Consum de tòxics	No/ Ns	13	37,1	10	20,8	23	27,7	223	54,7	29	17,90	252	44,2	-	-	-	-
	Si	22	62,9	38	79,2	60	72,3	185	45,3	133	82,1	318	55,8	-	-	-	-
Problemes de salut mental del menor	No/Ns	-	-	-	-	-	-	5	7,8	1	2,0	6	5,3	-	-	-	-
	Si	18	-	13	-	31	100	59	92,2	49	98,0	108	94,7	-	-	-	-
Nombre de germans	Fill únic	749	91,9	57	47,9	806	86,3	137	17,1	34	13,5	171	16,2	35	81,4	9	32,1
	1 o 2 germans	42	5,2	33	27,7	75	8,0	455	56,7	113	44,8	568	53,8	6	14,0	6	21,4
	3 o més germans	24	2,9	29	24,4	53	5,7	211	26,3	105	41,7	316	30,0	2	4,7	13	46,4
Trencament de vincles	No	74	77,9	45	71,4	119	75,3	586	84,6	147	66,2	733	80,1	5	62,5	7	36,8
	Si	21	22,1	18	28,6	39	24,7	107	15,4	75	33,8	182	19,9	3	37,5	12	63,2
Desaparició traumàtica familiar	No	45	65,2	36	62,1	81	63,8	508	76,2	123	57,7	631	71,7	5	62,5	4	25,0
	Si	24	34,8	22	37,9	46	36,2	159	23,8	90	42,3	249	28,3	3	37,5	12	75,0
Maltractament físic intrafamiliar	No	29	76,3	16	59,3	45	69,2	310	86,6	47	61	357	82,1	2	50,0	4	66,7
	Si	9	23,7	11	40,7	20	30,8	48	13,4	30	39,0	78	17,9	2	50,0	2	33,3
Maltractament psíquic/emocional intrafamiliar	No	28	66,7	15	40,5	43	54,4	304	75,1	42	33,9	346	65,4	1	14,3	5	38,5
	Si	14	33,3	22	59,5	36	45,6	101	24,9	82	66,1	183	34,6	6	85,7	8	61,5
Antecedents delictius familiars	No	27	79,4	19	63,3	46	71,9	305	84,7	45	41,7	350	74,8	2	66,7	5	83,3
	Si	7	20,6	11	36,7	18	28,1	55	15,3	63	58,3	118	25,2	1	33,3	1	16,7
Problemes salut física familiars	No	16	64,0	11	50,0	27	57,4	274	74,4	36	38,7	310	69,4	2	40,0	1	16,7
	Si	9	36,0	11	50,0	20	42,6	80	22,6	57	61,3	137	30,6	3	60,0	5	83,3
Problemes salut mental familiars	No	16	69,6	11	55,0	27	62,8	282	83,9	38	45,8	320	76,4	1	50,0	2	40,0
	Si	7	30,4	9	45,0	16	37,2	54	16,1	45	54,2	99	23,6	1	50,0	3	60,0
Toxicomania família	No	24	64,9	16	50,0	40	58,0	275	74,5	35	33,7	310	65,5	2	50,0	3	60,0
	Si	13	35,1	16	50,0	29	42,0	94	25,5	69	66,3	163	34,5	2	50,0	2	40,0
Estabilitat domicili	Domicili fix	92	96,8	50	98,0	142	97,3	660	95,1	193	86,9	853	93,1	10	76,9	13	59,1
	No domicili fix	3	3,2	1	2,0	4	2,7	31	4,5	23	10,4	54	5,9	2	15,4	6	27,3
	Al carrer	0	0,0	0	0,0	0	0,0	3	0,4	6	2,7	9	1	1	7,7	3	13,6
Situació socioeconòmica nucli familiar	Alta	4	6,0	2	3,6	6	4,9	77	10,5	15	6,4	92	9,5	2	25,0	0	0,0
	Suficient	43	64,2	33	60,0	76	62,3	549	74,6	114	48,5	663	68,3	2	25,0	7	41,2
	Insuficient	20	29,9	20	36,4	40	32,8	110	14,9	106	45,1	216	22,2	4	50,0	10	58,8
Nucli de convivència actual	Família d'origen	119	83,8	45	78,9	164	82,4	651	84,8	174	71,0	825	81,4	8	53,3	10	43,5
	Família extensa	9	6,3	5	8,8	14	7,0	38	4,9	15	6,1	53	5,2	1	6,7	5	21,7
	Família d'acollida	1	0,7	0	0,0	1	0,5	1	0,1	0	0,0	1	0,1	0	0,0	0	0,0
	Parella	3	2,1	1	1,8	4	2,0	22	2,9	10	4,1	32	3,2	1	6,7	0	0,0
	DGAIA	8	5,6	4	7,0	12	6,0	14	1,8	18	7,3	32	3,2	1	6,7	2	8,7
	Altres	1	0,7	0	0,0	1	0,5	20	2,6	11	4,5	31	3,1	0	0,0	2	8,7
	Centre Justícia Juvenil	0	0,0	0	0,0	0	0,0	5	0,7	7	2,9	12	1,2	4	26,7	4	17,4
	Sol	1	0,7	2	3,5	3	1,5	17	2,2	10	4,1	27	2,7	7	63,6	15	71,4
Matriculació escolar	No matriculat	274	40,7	55	51,9	329	42,2	451	61,4	165	69,9	616	63,4	4	36,4	6	28,6
	Matriculat	400	59,3	51	48,1	451	57,8	284	38,6	71	30,1	355	36,6	0	0,0	7	36,8
Formació escolar	Formació no reglada	6	1,5	4	4,8	10	2,1	96	13,6	64	28,4	160	17,1	4	57,1	9	47,4
	ESO no finalitzada	158	40,2	52	61,9	210	44,0	304	42,9	121	53,8	425	45,6	1	14,3	3	15,8
	ESO finalitzada	134	34,1	24	28,6	158	33,1	212	29,9	37	16,4	249	26,7	1	14,3	0	0,0
	Mòduls grau mig	24	6,1	3	3,6	27	5,7	40	5,6	2	0,9	42	4,5	1	14,3	0	0,0
	Batxillerat	66	16,8	1	1,2	67	14,0	44	6,2	1	0,4	45	4,8	0	0,0	0	0,0
	Universitat/ mòdul grau superior	5	1,3	0	0,0	5	1,0	12	1,7	0	0,0	12	1,3	6	66,7	15	93,8
Situació laboral	No treballa	74	19,8	32	47,8	106	24,1	368	52,1	163	73,4	531	57,2	3	33,3	1	6,3
	Treballa	299	80,2	35	52,2	334	75,9	338	47,9	59	26,6	397	42,8	3	37,5	1	6,3
Relació amb grups disocials	No	14	37,8	7	19,4	21	28,8	401	72,3	39	20,2	440	58,8	5	62,5	15	93,8
	Si	23	62,2	29	80,6	52	71,2	154	27,7	154	79,8	308	41,2	-	-	-	-
Relació de parella	Parella disocial	0	0,0	3	27,3	3	10,0	5	2,5	3	6,8	8	3,3	-	-	-	-
	Parella prosocial	3	15,8	1	9,1	4	13,3	74	37,4	13	29,5	87	36,0	-	-	-	-
	Parella, sociabilitat desconeguda	15	78,9	6	54,5	21	70,0	93	47,0	22	50,0	115	47,5	-	-	-	-
	Sense parella	1	5,3	1	9,1	2	6,7	26	13,1	6	13,6	32	13,2	34	79,1	12	42,9
Causes prèvies	No	661	81,1	71	59,7	732	78,4	569	70,9	59	23,4	628	59,5	9	20,9	16	57,1
	Si	154	18,9	48	40,3	202	21,6	234	29,1	193	76,6	427	40,5	38	88,4	20	71,4
Causes durant	No	799	98,0	108	90,8	907	97,1	792	98,6	236	93,7	1028	97,4	5	11,6	8	28,6
	Si	16	2,0	11	9,2	27	2,9	11	1,4	16	6,3	27	2,6	-	-	-	-
Grup de delictes durant la C.B.	Contra les persones	152	18,7	22	18,5	174	18,6	209	26,1	60	23,8	269	25,5	-	-	-	-
	Contra la llibertat sexual	1	0,1	0	0,0	1	0,1	3	0,4	0	0,0	3	0,3	-	-	-	-
	Contra el patrimoni/ propietat	555	68,1	93	78,2	648	69,4	498	62,2	173	68,7	671	63,7	-	-	-	-
	Contra la salut pública/ drogues	64	7,9	0	0,0	64	6,9	41	5,1	4	1,6	45	4,3	-	-	-	-
	Altres	43	5,3	4	3,4	47	5,0	50	6,2	15	6,0	65	6,2	-	-	-	-
	Sol	186	22,8	31	26,1	217	23,2	257	32,1	72	28,6	329	31,2	-	-	-	-
Gravetat del delictes de la C.B.	Delictes sense violència	629	77,2	88	73,9	717	76,8	554	67,9	180	71,4	724	68,8	39	90,7	22	78,6
	1 fet delictiu	721	88,5	105	88,2	826	88,4	658	81,9	198	78,6	856	81,1	2	4,7	4	14,3
	2 fets delictius	83	10,2	14	11,8	97	10,4	117	14,6	46	18,3	163	15,5	2	4,7	2	7,1
	3 o més fets delictius	11	1,3	0	0,0	11	1,2	28	3,5	8	3,2	36	3,4	0	0,0	0	0,0
Tipus de fet delictiu	Falta	98	12,0	16	13,6	114	12,2	95	11,9	36	14,3	131	12,4	23	100	14	100
	Delictes	702	86,1	96	81,4	798	85,5	687	85,8	204	81,0	891	84,6	0	0,0	0	0,0
	Temptativa	15	1,8	6	5,1	21	2,3	19	2,4	12	4,8	31	2,9	0	0,0	0	0,0
	Sol	74	17,7	13	20,3	87	18,0	157	21,5	44	20,3	201	21,2				

ars	Programes																									
	Altres medi obert						PBC						Llibertat vigilada						Internament							
	Total		No reincid		Reincident		Total		No reincid		Reincident		Total		No reincid		Reincident		Total		No reincid		Reincident		Total	
	N	%	N	%	N	%	N	%	N	%	N	%	N	%	N	%	N	%	N	%	N	%	N	%	N	%
61	85,9	19	95,0	5	100	24	96,0	188	86,2	61	92,4	249	87,7	219	83,3	118	95,9	337	87,3	49	89,1	89	95,7	138	93,2	
10	14,1	1	5,0	0	0,0	1	4,0	30	13,8	5	7,6	35	12,3	44	16,7	5	4,1	49	12,7	6	10,9	4	4,3	10	6,8	
21	42,0	16	80,0	4	80,0	20	80,0	202	93,1	59	89,4	261	92,2	236	90,8	104	85,2	340	89,0	27	49,1	48	51,6	75	50,7	
29	58,0	4	20,0	1	20,0	5	20,0	15	6,9	7	10,6	22	7,8	24	9,2	18	14,8	42	11,0	28	50,9	45	48,4	73	49,3	
-	-	3	21,4	0	0,0	3	17,6	31	26,3	6	12,2	37	22,2	12	6,7	3	3,1	15	5,4	4	8,0	1	1,1	5	3,6	
-	-	11	78,6	3	100	14	82,4	87	73,7	43	87,8	130	77,8	168	93,3	95	96,9	263	94,6	46	92,0	87	98,9	133	96,4	
-	-	0	0,0	0	0,0	0	0,0	3	11,5	0	0,0	3	7,5	1	1,5	0	0,0	1	0,9	0	0,0	0	0,0	0	0,0	
-	-	10	100	2	100	12	100	23	88,5	14	100	37	92,5	65	98,5	40	100	105	99,1	21	100	45	100	66	100	
44	62,0	3	15,0	0	0,0	3	12,0	20	9,2	5	7,6	25	8,8	32	12,2	15	12,2	47	12,2	7	12,7	9	9,7	16	10,8	
12	16,9	12	60,0	2	40,0	14	56,0	120	55,0	35	53,0	155	54,6	112	42,6	56	45,6	168	43,5	14	25,5	21	22,6	35	23,6	
15	21,1	5	25,0	3	60,0	8	32,0	78	35,8	26	39,4	104	36,6	119	45,2	52	42,3	171	44,3	34	61,8	63	67,7	97	65,5	
12	44,4	13	72,2	1	20,0	14	60,9	141	80,1	32	65,3	173	76,9	177	77,3	73	67,6	250	74,2	23	42,6	24	25,8	47	32,0	
15	55,6	5	27,8	4	80,0	9	39,1	35	19,9	17	34,7	52	23,1	52	22,7	35	32,4	87	25,8	31	57,4	69	74,2	100	68,0	
9	37,5	12	70,6	1	25,0	13	61,9	119	69,2	22	44,9	141	63,8	111	52,4	47	44,8	158	49,8	21	41,2	27	32,1	48	35,6	
15	62,5	5	29,4	3	75,0	8	38,1	53	30,8	27	55,1	80	36,2	101	47,6	58	55,2	159	50,2	30	58,8	57	67,9	87	64,4	
6	60,0	5	45,5	1	25,0	6	40,0	86	87,8	10	50,0	96	81,4	26	37,7	13	33,3	39	36,1	9	34,6	11	25,6	20	29,0	
4	40,0	6	54,5	3	75,0	9	60,0	12	12,2	10	50,0	22	18,6	43	62,3	26	66,7	69	63,9	17	65,4	32	74,4	49	71,0	
6	30,0	5	38,5	1	20,0	6	33,3	82	72,6	10	35,7	92	65,2	27	19,7	12	18,8	39	19,4	6	16,7	6	9,7	12	12,2	
14	70,0	8	61,5	4	80,0	12	66,7	31	27,4	18	64,3	49	34,8	110	80,3	52	81,3	162	80,6	30	83,3	56	90,3	86	87,8	
7	77,8	5	83,3	1	50,0	6	75,0	81	81,0	10	33,3	91	70,0	26	27,4	8	15,7	34	23,3	9	45,0	13	27,7	22	32,8	
2	22,2	1	16,7	1	50,0	2	25,0	19	19,0	20	66,7	39	30,0	69	72,6	43	84,3	112	76,7	11	55,0	34	72,3	45	67,2	
3	27,3	0	0,0	0	0,0	0	0,0	4	53,7	6	23,1	50	46,3	14	17,5	10	21,3	24	18,9	7	29,2	6	16,7	13	21,7	
8	72,7	8	100	3	100	11	100	38	46,3	20	76,9	58	53,7	66	82,5	37	78,7	103	81,1	17	70,8	30	83,3	47	78,3	
3	42,9	0	0,0	0	0,0	0	0,0	49	61,3	5	22,7	54	52,9	15	18,8	9	23,7	24	20,3	8	38,1	8	22,2	16	28,1	
4	57,1	7	100	1	100	8	100	31	38,8	17	77,3	48	47,1	65	81,3	29	76,3	94	79,7	13	61,9	28	77,8	41	71,9	
5	55,6	5	55,6	1	33,3	6	50,0	71	66,4	10	35,7	81	60,0	19	18,1	9	15,0	28	17,0	5	22,7	7	14,9	12	17,4	
4	44,4	4	44,4	2	66,7	6	50,0	36	33,6	18	64,3	54	40,0	86	81,9	51	85,0	137	83,0	17	77,3	40	85,1	57	82,6	
23	65,7	18	94,7	2	66,7	20	90,9	189	99,0	52	100	241	99,2	231	93,9	103	91,2	334	93,0	35	64,8	52	55,9	87	59,2	
8	22,9	0	0,0	1	33,3	1	4,5	2	1,0	0	0,0	2	0,8	14	5,7	10	8,8	24	6,7	13	24,1	18	19,4	31	21,1	
4	11,4	1	5,3	0	0,0	1	4,5	0	0,0	0	0,0	0	0,0	1	0,4	0	0,0	1	0,3	6	11,1	23	24,7	29	19,7	
2	8,0	2	10,5	0	0,0	2	8,7	24	12,2	1	1,7	25	9,8	6	2,4	4	3,5	10	2,7	2	3,8	1	1,1	3	2,1	
9	36,0	10	52,6	2	50,0	12	52,2	136	69	32	55,2	168	65,9	151	59,7	45	39,8	196	53,6	13	24,5	17	18,7	30	20,8	
14	56,0	7	36,8	2	50,0	9	39,1	37	18,8	25	43,1	62	24,3	96	37,9	64	56,6	160	43,7	38	71,7	73	80,2	111	77,1	
18	47,4	12	63,2	3	75,0	15	65,2	184	85,2	49	75,4	233	82,9	203	77,8	90	73,2	293	76,3	25	45,5	41	44,1	66	44,6	
6	15,8	3	15,8	0	0,0	3	13,0	15	6,9	9	13,8	24	8,5	21	8,0	8	6,5	29	7,6	6	10,9	6	6,5	12	8,1	
0	0,0	0	0,0	0	0,0	0	0,0	0	0,0	0	0,0	0	0,0	1	0,4	1	0,8	2	0,5	0	0,0	1	1,1	1	0,7	
1	2,6	1	5,3	0	0,0	1	4,3	5	2,3	1	1,5	6	2,1	20	7,7	9	7,3	29	7,6	0	0,0	0	0,0	0	0,0	
3	7,9	2	10,5	1	25,0	3	13,0	10	4,6	6	9,2	16	5,7	6	2,3	8	6,5	14	3,6	7	12,7	11	11,8	18	12,2	
2	5,3	0	0,0	0	0,0	0	0,0	0	0,0	0	0,0	0	0,0	5	1,9	1	0,8	6	1,6	4	7,3	3	3,2	7	4,7	
8	21,1	0	0,0	0	0,0	0	0,0	1	0,5	0	0,0	1	0,4	0	0,0	3	2,4	3	0,8	0	0,0	6	6,5	6	4,1	
22	68,8	1	5,3	0	0,0	1	4,3	1	0,5	0	0,0	1	0,4	5	1,9	3	2,4	8	2,1	13	23,6	25	26,9	38	25,7	
10	31,3	9	60,0	3	100	12	66,7	139	68,1	42	66,7	181	67,8	206	80,2	101	84,2	307	81,4	47	85,5	84	91,3	131	89,1	
7	26,9	6	40,0	0	0,0	6	33,3	65	31,9	21	33,3	86	32,2	51	19,8	19	15,8	70	18,6	8	14,5	8	8,7	16	10,9	
13	50,0	3	21,4	1	25,0	4	22,2	17	8,1	12	19,7	29	10,7	30	12,6	15	12,9	45	12,7	22	43,1	40	45,5	62	44,6	
4	15,4	9	64,3	3	75,0	12	66,7	115	54,8	36	59,0	151	55,7	161	67,4	89	76,7	250	70,4	25	49,0	42	47,7	67	48,2	
1	3,8	1	7,1	0	0,0	1	5,6	56	26,7	9	14,8	65	24,0	44	18,4	12	10,3	56	15,8	3	5,9	5	5,7	8	5,8	
1	3,8	0	0,0	0	0,0	0	0,0	13	6,2	3	4,9	16	5,9	1	0,4	0	0,0	1	0,3	0	0,0	1	1,1	1	0,7	
0	0,0	1	7,1	0	0,0	1	5,6	9	4,3	1	1,6	10	3,7	3	1,3	0	0,0	3	0,8	1	2,0	0	0,0	1	0,7	
21	84,0	0	0,0	0	0,0	0	0,0	0	0,0	0	0,0	0	0,0	0	0,0	0	0,0	0	0,0	0	0,0	0	0,0	0	0,0	
4	16,0	6	60,0	3	75,0	9	64,3	67	36,4	31	59,6	98	41,5	118	46,8	64	56,6	182	49,9	41	77,4	84	94,4	125	88,0	
4	16,7	4	40,0	1	25,0	5	35,7	117	63,6	21	40,4	138	58,5	134	53,2	49	43,4	183	50,1	12	22,6	5	5,6	17	12,0	
20	83,3	4	66,7	0	0,0	4	66,7	53	44,9	7	15,6	60	36,8	64	33,9	17	17,9	81	28,5	7	15,9	2	2,5	9	7,3	
-	-	2	33,3	0	0,0	2	33,3	65	55,1	38	84,4	103	63,2	125	66,1	78	82,1	203	71,5	37	84,1	77	97,5	114	92,7	
-	-	0	0,0	0	0,0	0	0,0	1	2,8	1	16,7	2	4,8	6	7,2	1	3,1	7	6,1	2	13,3	3	21,4	5	17,2	
-	-	0	0,0	0	0,0	0	0,0	7	19,4	0	0,0	7	16,7	25	30,1	9	28,1	34	29,6	2	13,3	1	7,1	3	10,3	
-	-	2	66,7	0	0,0	2	66,7	23	63,9	5	83,3	28	66,7	46	55,4	20	62,5	66	57,4	8	53,3	5	35,7	13	44,8	
46	64,8	1	33,3	0	0,0	1	33,3	5	13,9	0	0,0	5	11,9	6	7,2	2	6,3	8	7,0	3	20,0	5	35,7	8	27,6	
25	35,2	13	65,0	1	20,0	14	56,0	106	48,6	11	16,7	117	41,2	67	25,5	19	15,4	86	22,3	11	20,0	7	7,5	18	12,2	
58	81,7	7	35,0	4	80,0	11	44,0	112	51,4	55	83,3	167	58,8	196	74,5	104	84,6	300	77,							

	Mediació		ATM		Mesures cautelars		Altre medi obert		PBC		Llibertat vigilada		Internament		Total	
	N	%	N	%	N	%	N	%	N	%	N	%	N	%	N	%
Assassinat	0	0	1	100	0	0	0	0	0	0	0	0	0	0	1	100
Homicidi	0	0	0	0	0	0	1	33,3	1	33,3	0	0	1	33,3	3	100
Homicidi imprudent	0	0	1	100	0	0	0	0	0	0	0	0	0	0	1	100
Baralla tumultuària	0	0	1	100	0	0	0	0	0	0	0	0	0	0	1	100
Lesions	136	28,8	192	40,7	5	1,1	3	0,6	67	14,2	47	10	22	4,7	472	100
Lesions per imprudència	4	66,7	1	16,7	0	0	0	0	0	0	0	0	1	16,7	6	100
Violència física sobre familiars	7	46,7	4	26,7	1	6,7	1	6,7	1	6,7	1	6,7	0	0	15	100
Violència física sobre persones	0	0	4	57,1	0	0	1	14,3	2	28,6	0	0	0	0	7	100
Violència psíquica sobre persones	0	0	1	100	0	0	0	0	0	0	0	0	0	0	1	100
Amenaça	22	19,8	61	55	2	1,8	2	1,8	10	9	12	10,8	2	1,8	111	100
Coacció	5	38,5	3	23,1	0	0	0	0	2	15,4	3	23,1	0	0	13	100
Detenció il·legal	0	0	0	0	0	0	0	0	0	0	0	0	2	100	2	100
Contra la integritat moral	1	100	0	0	0	0	0	0	0	0	0	0	0	0	1	100
Abusos sexuals	1	11,1	2	22,2	0	0	1	11,1	0	0	4	44,4	1	11,1	9	100
Agressió sexual	0	0	1	9,1	0	0	0	0	2	18,2	6	54,5	2	18,2	11	100
Contra inviolabilitat de domicili	0	0	1	100	0	0	0	0	0	0	0	0	0	0	1	100
Violació de domicili	3	27,3	5	45,5	1	9,1	0	0	0	0	2	18,2	0	0	11	100
Injúria	3	37,5	2	25	0	0	0	0	2	25	1	12,5	0	0	8	100
Aixecament de béns	0	0	1	100	0	0	0	0	0	0	0	0	0	0	1	100
Apropiació indeguda	4	44,4	4	44,4	0	0	0	0	1	11,1	0	0	0	0	9	100
Contra interessos generals	4	80	1	20	0	0	0	0	0	0	0	0	0	0	5	100
Dany	177	48	152	41,2	3	0,8	1	0,3	28	7,6	7	1,9	1	0,3	369	100
Defraudació fluid elèctric o anàloga	1	100	0	0	0	0	0	0	0	0	0	0	0	0	1	100
Estafa	9	52,9	5	29,4	0	0	0	0	2	11,8	1	5,9	0	0	17	100
Extorsió	0	0	0	0	0	0	0	0	1	100	0	0	0	0	1	100
Furt	131	45,3	113	39,1	4	1,4	1	0,3	20	6,9	16	5,5	4	1,4	289	100
Furt ús de vehicle a motor	62	34,8	60	33,7	1	0,6	2	1,1	24	13,5	22	12,4	7	3,9	178	100
Recaptació	2	18,2	8	72,7	0	0	0	0	0	0	1	9,1	0	0	11	100
Relatiu propietat industrial	0	0	2	100	0	0	0	0	0	0	0	0	0	0	2	100
Relatiu propietat intel·lectual	0	0	2	100	0	0	0	0	0	0	0	0	0	0	2	100
Robatori	15	29,4	23	45,1	0	0	1	2	6	11,8	4	7,8	2	3,9	51	100
Robatori amb força en les coses	140	33,8	148	35,7	4	1	3	0,7	31	7,5	79	19,1	9	2,2	414	100
Robatori amb intimidació	37	17,7	49	23,4	5	2,4	2	1	20	9,6	70	33,5	26	12,4	209	100
Robatori amb violència	24	12	54	27	5	2,5	1	0,5	25	12,5	53	26,5	38	19	200	100
Robatori amb violència i intimidació	12	17,1	21	30	2	2,9	1	1,4	3	4,3	18	25,7	13	18,6	70	100
Robatori de vehicle a motor	30	37	28	34,6	1	1,2	2	2,5	4	4,9	14	17,3	2	2,5	81	100
Conducció sota influència begudes	3	75	1	25	0	0	0	0	0	0	0	0	0	0	4	100
Conducció temerària	12	57,1	5	23,8	0	0	0	0	1	4,8	3	14,3	0	0	21	100
Contra la salut pública	21	31,8	27	40,9	0	0	1	1,5	7	10,6	5	7,6	5	7,6	66	100
Cultiu, elaboració o tràfic drogues	1	100	0	0	0	0	0	0	0	0	0	0	0	0	1	100
Estralls	0	0	1	50	0	0	0	0	1	50	0	0	0	0	2	100
Greu risc per circular	23	65,7	7	20	0	0	0	0	4	11,4	1	2,9	0	0	35	100
Incendi	3	50	3	50	0	0	0	0	0	0	0	0	0	0	6	100
Incendi forestal	1	25	1	25	1	25	0	0	0	0	1	25	0	0	4	100
Falsif. doc. públic oficial o mercantil	3	50	1	16,7	0	0	0	0	0	0	1	16,7	1	16,7	6	100
Falsificació document privat	1	100	0	0	0	0	0	0	0	0	0	0	0	0	1	100
Falsificació de moneda	3	30	5	50	0	0	0	0	0	0	2	20	0	0	10	100
Contra administració de justícia	0	0	0	0	0	0	0	0	0	0	1	100	0	0	1	100
Encobriment	0	0	1	50	0	0	0	0	1	50	0	0	0	0	2	100
Fals testimoni	0	0	0	0	0	0	0	0	1	100	0	0	0	0	1	100
Obstrucció a la justícia	0	0	3	75	0	0	0	0	0	0	1	25	0	0	4	100
Realització arbitrària propi dret	0	0	1	100	0	0	0	0	0	0	0	0	0	0	1	100
Simulació de delictes	3	100	0	0	0	0	0	0	0	0	0	0	0	0	3	100
Trencament de condemna	0	0	2	66,7	0	0	0	0	0	0	0	0	1	33,3	3	100
Vexacions injustes	2	40	2	40	0	0	1	20	0	0	0	0	0	0	5	100
Activitat sense assegur. obligatòria	0	0	2	100	0	0	0	0	0	0	0	0	0	0	2	100
Atemptat contra autoritat	11	23,4	23	48,9	0	0	0	0	4	8,5	2	4,3	7	14,9	47	100
Desordre públic	7	53,8	4	30,8	0	0	0	0	2	15,4	0	0	0	0	13	100
Falta de respecte a l'autoritat	0	0	1	100	0	0	0	0	0	0	0	0	0	0	1	100
Maltract. o resist. força armada	2	28,6	2	28,6	0	0	0	0	2	28,6	1	14,3	0	0	7	100
Resistència o desobed. autoritat	3	21,4	4	28,6	1	7,1	0	0	5	35,7	1	7,1	0	0	14	100
Tinença armes	1	50	0	0	0	0	0	0	1	50	0	0	0	0	2	100
Denegació auxili	0	0	0	0	0	0	0	0	1	100	0	0	0	0	1	100
Desobediència	2	13,3	5	33,3	0	0	0	0	1	6,7	6	40	1	6,7	15	100
Ultratges a Espanya	1	100	0	0	0	0	0	0	0	0	0	0	0	0	1	100
Usurpació	1	50	1	50	0	0	0	0	0	0	0	0	0	0	2	100
<b>Total</b>	<b>934</b>	<b>32,6</b>	<b>1.053</b>	<b>36,8</b>	<b>36</b>	<b>1,3</b>	<b>25</b>	<b>0,9</b>	<b>283</b>	<b>9,9</b>	<b>386</b>	<b>13,5</b>	<b>148</b>	<b>5,22.865</b>	<b>100</b>	

**El perfil dels delictes a la justícia juvenil**

**Nombre total de causes obertes a la DGJJ pel total de subjectes de la mostra d'estudi. Classificats per grup de delicte**

Grup de delicte	Antecedents		Causa Base		Reincidència		Total	
	N	%	N	%	N	%	N	%
Contra les persones	835	16,3	633	21,8	199	20,7	1.667	18,6
Contra la llibertat sexual	46	0,9	20	0,7	5	0,5	71	0,8
Contra la propietat	3.867	75,6	1.910	65,8	630	65,5	6.407	71,3
Contra la salut pública	88	1,7	139	4,8	27	2,8	254	2,8
Altres delictes	279	5,5	201	6,9	101	10,5	581	6,5
<b>Total</b>	<b>5.115</b>	<b>100</b>	<b>2.903</b>	<b>100</b>	<b>962</b>	<b>100</b>	<b>8.980</b>	<b>100</b>

**El perfil dels delictes a la justícia juvenil**

**Nombre total de causes obertes per la DGJJ pel total de subjectes de la mostra d'estudi. Classificats pel tipus de fets delictius**

Tipus de fet delictiu	Antecedents		Causa Base		Reincidència		Total	
	N	%	N	%	N	%	N	%
Falta	836	16,3	359	12,4	152	15,8	1.347	15
Delicte	3.861	75,5	2.362	81,4	743	77,2	6.966	77,6
Temptativa	415	8,1	145	5	67	7	627	7
No específica	3	0,1	37	1,3	0	0	40	0,4
<b>Total</b>	<b>5.115</b>	<b>100</b>	<b>2.903</b>	<b>100</b>	<b>962</b>	<b>100</b>	<b>8.980</b>	<b>100</b>

**El perfil dels delictes a la justícia juvenil**

**Nombre total de causes obertes per la DGJJ pel total de subjectes de la mostra d'estudi. Classificats pel programa imposit més penós**

Programa més penós	Antecedents		Causa Base		Reincidència		Total	
	N	%	N	%	N	%	N	%
Mediació	380	7,4	920	31,7	48	5	1.348	15
Només ATM	1.909	37,3	1.072	36,9	441	45,8	3.422	38,1
Només cautelars	21	0,4	19	0,7	14	1,5	54	0,6
Altres mesures Medi Obert	73	1,4	21	0,7	31	3,2	125	1,4
PBC	778	15,2	282	9,7	120	12,5	1180	13,1
Llibertat Vigilada	1.323	25,9	372	12,8	162	16,8	1.857	20,7
Internament	631	12,3	217	7,5	146	15,2	994	11,1
<b>Total</b>	<b>5.115</b>	<b>100</b>	<b>2.903</b>	<b>100</b>	<b>962</b>	<b>100</b>	<b>8.980</b>	<b>100</b>

**El perfil dels delictes a la justícia juvenil**

**Ordre en el número de causa pel total de subjectes de la mostra d'estudi. Classificats per grup de delictes**

Grup de delictes	1era causa		2ona causa		3era causa		4ta causa		5ena causa		6ena causa		7ena causa o més		Total	
	N	%	N	%	N	%	N	%	N	%	N	%	N	%	N	%
Contra les persones	616	21,4	309	21,7	170	18	135	18,2	98	16,7	71	15,2	268	8,7	1.667	18,6
Contra la llibertat sexual	32	1,1	16	1,1	5	0,5	4	0,5	5	0,9	3	0,6	6	0,3	71	0,8
Contra la propietat	1.977	68,6	978	68,7	693	73,5	542	73,2	422	71,9	351	75	1.444	74,7	6.407	71,3
Contra la salut pública	125	4,3	40	2,8	17	1,8	13	1,8	12	2	7	1,5	40	2,0	254	2,8
Altres delictes	134	4,6	81	5,7	58	6,2	46	6,2	50	8,5	36	7,7	176	9,1	581	6,5
<b>Total</b>	<b>2.884</b>	<b>100</b>	<b>1.424</b>	<b>100</b>	<b>943</b>	<b>100</b>	<b>740</b>	<b>100</b>	<b>587</b>	<b>100</b>	<b>468</b>	<b>100</b>	<b>1.934</b>	<b>100</b>	<b>8.980</b>	<b>100</b>

**El perfil dels delictes a la justícia juvenil**

**Ordre en el número de causa pel total de subjectes de la mostra d'estudi. Classificats per programa aplicat més penós**

Programa aplicat a més penós	1era causa		2ona causa		3era causa		4ta causa		5ena causa		6ena causa		7ena causa o més		Total	
	N	%	N	%	N	%	N	%	N	%	N	%	N	%	N	%
Mediació	1.022	35,4	199	14	58	6,2	23	3,1	19	3,2	6	1,3	450	23,3	994	11,1
Només ATM	1.078	37,4	566	39,7	369	39,1	302	40,8	219	37,3	169	36,1	416	21,5	1.857	20,7
Només Cautelars	12	0,4	9	0,6	5	0,5	4	0,5	5	0,9	4	0,9	265	13,7	1.180	13,1
Altres mesures Medi Obert	20	0,7	17	1,2	9	1	7	0,9	11	1,9	13	2,8	48	2,5	125	1,4
PBC	275	9,5	215	15,1	165	17,5	101	13,6	90	15,3	69	14,7	719	37,2	3.422	38,1
Llibertat Vigilada	382	13,2	324	22,8	245	26	202	27,3	163	27,8	125	26,7	21	1,1	1.348	15,0
Internament	95	3,3	94	6,6	92	9,8	101	13,6	80	13,6	82	17,5	15	0,8	54	0,6
<b>Total</b>	<b>2.884</b>	<b>100</b>	<b>1.424</b>	<b>100</b>	<b>943</b>	<b>100</b>	<b>740</b>	<b>100</b>	<b>587</b>	<b>100</b>	<b>468</b>	<b>100</b>	<b>1.934</b>	<b>100</b>	<b>8.980</b>	<b>100</b>

**El perfil dels delictes a la justícia juvenil**

**Nombre de reincidències en el mateix grup de delictes pel total de subjectes de la mostra d'estudi**

Grup de delictes	una		dues		tres		quatre		cinc		sis		set o més		Total	
	N	%	N	%	N	%	N	%	N	%	N	%	N	%	N	%
Contra les persones	728	66,7	198	18,1	88	8,1	37	3,4	22	2,0	5	0,5	14	0,7	1.092	100
Contra la llibertat sexual	73	96,1	3	4,0	0	0	0	0	0	0	0	0	0	0	76	100
Contra la propietat	1.189	52,4	372	16,4	165	7,3	115	5,1	86	3,8	60	2,7	281	2,1	2.268	100
Contra la salut pública	218	89,3	19	7,8	6	2,5	1	0,4	0	0	0	0	0	0	244	100
Altres	407	78,7	73	14,1	23	4,5	8	1,6	4	0,8	2	0,4	0	0	517	100
<b>Total</b>	<b>2.615</b>	<b>62,3</b>	<b>665</b>	<b>15,8</b>	<b>282</b>	<b>6,7</b>	<b>161</b>	<b>3,8</b>	<b>112</b>	<b>2,7</b>	<b>67</b>	<b>1,6</b>	<b>295</b>	<b>1,3</b>	<b>4.197</b>	<b>100</b>



Ordre descendent de les trajectòries delictives més comuns	N	%
Propietat	937	32,3
Persones	326	11,2
Propietat – propietat	224	7,7
Altres	98	3,4
Drogues	98	3,4
Propietat – propietat – propietat	65	2,2
Propietat – persones	62	2,1
Persones – propietat	52	1,8
Propietat – propietat – propietat – propietat	47	1,6
Persones – persones	37	1,3
Propietat – altres	30	1,0
Propietat – persones – propietat	27	0,9
Propietat – propietat – propietat – propietat – propietat	24	0,8
Persones – propietat – propietat	19	0,7
Propietat – propietat – propietat – propietat – propietat – propietat	18	0,6
Propietat – propietat – persones	15	0,5
Sexual	14	0,5
Altres – propietat	14	0,5
Propietat – propietat – propietat – propietat – propietat – propietat – propietat	12	0,4
Propietat – propietat – altres	11	0,4
Persones – altres	10	0,3
Propietat – drogues	10	0,3
Drogues – propietat	9	0,3
Propietat – persones – propietat – propietat	9	0,3
Persones – drogues	8	0,3
Persones – propietat – propietat – propietat	8	0,3
Propietat – propietat – propietat – propietat – propietat – propietat – propietat – propietat – propietat	8	0,3
Persones – persones – persones	7	0,2
Propietat – persones – persones	7	0,2
Propietat – propietat – persones – propietat	7	0,2
Altres – persones	6	0,2
Persones – persones – propietat	6	0,2
Propietat – propietat – propietat – persones	6	0,2
Propietat – propietat – propietat – altres	6	0,2
Propietat – propietat – propietat – propietat – altres – propietat	6	0,2
Propietat – propietat – propietat – propietat – propietat – altres	6	0,2
Propietat – propietat – propietat – propietat – propietat – propietat – propietat – propietat	6	0,2
Propietat – sexual	5	0,2
Propietat – altres – propietat	5	0,2
Persones – persones – persones – persones	5	0,2
Persones – persones – persones – propietat	5	0,2
Propietat – propietat – persones – persones	5	0,2
Persones – propietat – persones – propietat – propietat	5	0,2
Persones – propietat – propietat – propietat – propietat	5	0,2



**El perfil dels delictes a la justícia juvenil**

**Mitjana de temps entre causa oberta a DGJJ i la següent pel total de subjectes de la mostra d'estudi**

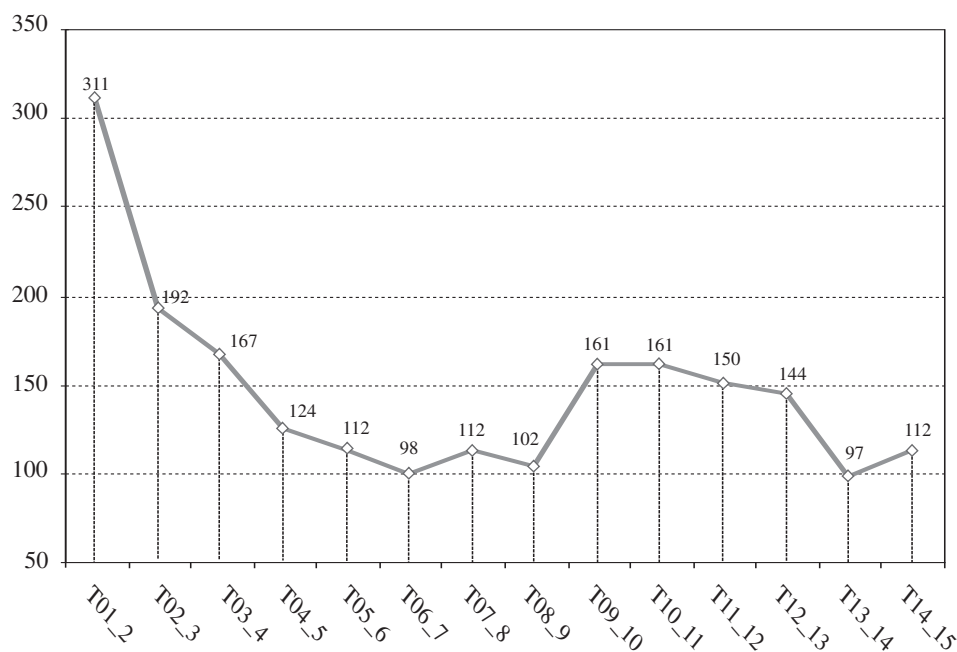

**El perfil dels delictes a la Justícia Juvenil**

**El perfil dels delictes a la justícia juvenil: comparativa amb adults per grups de delictes**

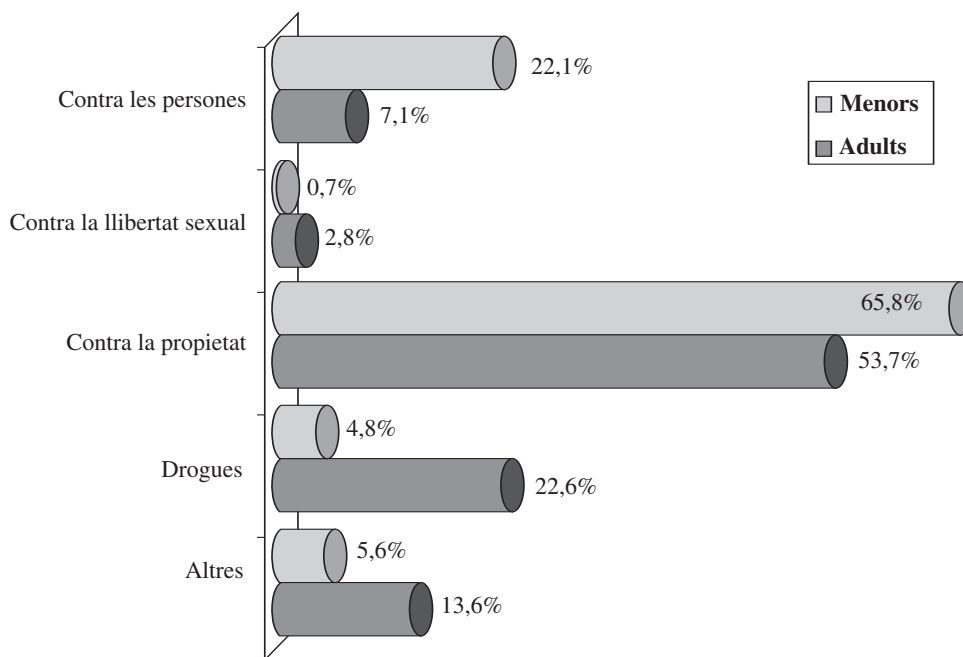

- 6 Sentències de l'Audiència Provincial de Barcelona. Estudi d'una mostra dels anys 1988, 1990 i 1992
- 7 Sentències dels jutjats penals de Barcelona. Estudi de la població que va arribar als jutjats penals (Barcelona ciutat 1991)
- 8 La mediació en la justícia juvenil. Catalunya, 1 de maig de 1990-30 d'abril de 1991
- 9 Evolució de la població penitenciària a les diferents comunitats autònomes. 1985-1994
- 10 Evolució de la població penitenciària a Catalunya i al conjunt de l'Estat espanyol. 1985-1994
- 11 Evolució de les fundacions a Catalunya
- 12 Els estrangers a les presons de Catalunya. 1990-1994
- 13 El Servei d'Assistència i Orientació Social. Evolució 1992-1995
- 14 Població que arriba a la justícia de menors. 1 de juny de 1994-31 de maig de 1995
- 15 Evolució de la població penitenciària. Abril 1993-October 1997
- 16 Evolució de la població encarcerada per delictes contra el patrimoni i contra l'ordre socioeconòmic. Maig 1996-desembre 1997
- 17 Evolució de la població encarcerada per delictes contra la salut pública i la seguretat del trànsit. Maig 1996-desembre 1997
- 18 Evolució de la població encarcerada per delictes contra les persones. Maig 1996-desembre 1997
- 19 Evolució de la població encarcerada per delictes contra la llibertat sexual. Maig 1996-desembre 1997
- 20 Avaluació internacional de la victimització
- 21 Evolució de la població penitenciària a Catalunya i al conjunt de l'Estat espanyol. 1995-1998
- 22 Evolució i característiques dels menors en risc social.
- 23 Les mesures alternatives a la pena de presó. Catalunya, maig 1996-desembre 1999.
- 24 L'activitat de la jurisdicció contenciosa administrativa durant l'any 1999
- 25 El maltractament d'infants a Catalunya. Quants. Com. Per què
- 26 Els estrangers a les presons de Catalunya 1995-1999
- 27 Avaluació internacional de la victimització
- 28 Evolució de les fundacions a Catalunya
- 29 Evolució de la població penitenciària a Catalunya des de l'aplicació del codi penal de 1995
- 30 L'arrest de cap de setmana a Catalunya (1996-2000)
- 31 Pla interdepartamental de coordinació de mesures per a majors de 18 anys que han estat tutelats per l'administració (1994-2001)
- 32 L'activitat de la jurisdicció contenciosa administrativa durant l'any 2000
- 33 La llibertat condicional a Catalunya en els darrers 5 anys (1997 - 2001)
- 34 L'activitat de la jurisdicció social durant l'any 2001
- 35 Els menors estrangers indocumentats no acompanyats (MEINA) (1998 - 2002)
- 36 Les mesures alternatives a la pena de presó iniciades a Catalunya sota el control de l'administració (maig 1996-maig 2003)
- 37 La reincidència penitenciària a Catalunya (1997-2002)
- 38 La formació reglada en els centres penitenciaris i de justícia juvenil
- 39 L'activitat de la jurisdicció contenciosa administrativa durant l'any 2001
- 40 L'activitat de la jurisdicció contenciosa administrativa durant l'any 2002
- 41 Els estrangers a les presons de Catalunya (2000-2004)