



Àmbit social i criminològic

CENTRE D'ESTUDIS JURÍDICS
I FORMACIÓ ESPECIALITZADA

Ausiàs March, 40
08010 Barcelona
TEL. 93 207 31 14
FAX: 93 207 67 47



Generalitat de Catalunya
Departament de Justícia

D O C U M E N T S D E T R E B A L L

INVESTIGACIÓ

(Investigació pròpia, 2008)

Taxa de reincidència penitenciària 2008

Autors

Manel Capdevila i Capdevila
Marta Ferrer Puig

Any 2009

Taxa de reincidència penitenciària 2008

Equip de treball

Manel Capdevila i Capdevila

Responsable d'Investigació de l'Àrea Social i Criminològica

Marta Ferrer Puig

Cap de l'Àrea d'Investigació i Formació Social i Criminològica

Nerea Marteache Solans; Marta Carrasco Moreno

Tècniques d'Investigació de l'Àrea Social i Criminològica

Aina Ibàñez Roig; Sònia Iñigo Soley

Tècniques becades de la Unitat d'Investigació Social i Criminològica

Marta Carrasco Moreno; Maribel Sánchez Naveros; Ana Haro Royo; Verónica Santoro Lamelas; Laia Rifà Espunya; Almudena Hernández Hidalgo

Tècniques contractades pel treball de camp

Avís legal

Els continguts d'aquesta investigació estan subjectes a una llicència de Reconeixement-NoComercial-SenseObraDerivada 2.5 Espanya de Creative Commons, el text complet de la qual es troba disponible a <http://creativecommons.org/licenses/by-nc-nd/2.5/es/legalcode.ca>. Així, doncs, se'n permet còpia, distribució i comunicació pública sempre que se citi l'autor del text i la font (Generalitat de Catalunya. Departament de Justícia. Centre d'Estudis Jurídics i Formació Especialitzada), tal com consta en la citació recomanada inclosa a cada article. No se'n poden fer usos comercials ni obres derivades.

Resum en català:

<http://creativecommons.org/licenses/by-nc-nd/2.5/es/deed.ca>

Índex

Introducció	7
1. Marc teòric	11
1.1. El concepte de reincidència	11
1.1.1.Reincidència general i reincidència penitenciària.....	11
1.1.2. . Les diferents mesures de la reincidència. Les taxes de reincidència	11
1.2. El Context actual: algunes dades sobre política criminal i penitenciària	14
1.2.1. Noves tendències en política criminal i penitenciària	14
1.2.2 El context actual de les dades penitenciàries a Europa	19
1.3. Els estudis de reincidència	29
1.3.1. Els estudis internacionals i els tipus de mesures més utilitzades....	30
1.3.2. Les taxes de reincidència d'altres estudis internacionals i les comparacions.....	32
1.3.3. Les taxes de reincidència penitenciària.....	35
2. La recerca	37
2.1. Finalitat	37
2.1.1.Objectius	37
2.1.2. Hipòtesis	38
2.2. Metodologia	40
2.2.1. Població i mostra.....	40
2.2.2. Variables estudiades	42
2.2.3. Treball de camp.....	46
2.2.4. Anàlisi de les dades	48
2.2.5 Protecció de dades.....	49
2.2.6 Calendari de la recerca	50
3. La població excarcerada l'any 2002	52
3.1. Perfil general de la població excarcerada	52
3.1.1.Perfil personal	52
3.1.2.Perfil penal	54
3.1.3.Perfil penitenciari (respecte de la <i>condemna base</i>).....	54
3.1.4. Activitats que realitza l'intern durant la <i>condemna base</i>	56
3.1.5. Incidents, faltes i sancions durant la <i>condemna base</i>	60
3.2. Les diferències en funció dels antecedents penitenciaris	65
3.3 Les diferències en funció del tipus de delictes comés	67
3.4 Les diferències en funció de la duració de la condemna	70

3.5 Les diferències en funció del tipus de sortida de la presó.....	72
3.6 Les diferències entre els excarcerats i els que van trencar el compliment de la pena.....	74
3.7. Les diferències amb la població excarcerada en l'estudi anterior.....	76
4. La reincidència penitenciària	78
4.1. La taxa de reincidència penitenciària.....	78
4.1.1. Comparativa de la taxa 2008 amb les anteriors.....	78
4.1.2. Temps que triguen els reincidents a reingressar per un nou delictes	80
4.1.3. Nombre de reincidències en el decurs del seguiment.....	81
4.2. Les taxes específiques de reincidència	84
4.3. La reincidència penitenciària segons determinades variables.....	85
4.3.1. Reincidència i antecedents penitenciaris	85
4.3.2. Reincidència i l'edat del primer ingrés a presó.....	87
4.3.3. Reincidència i delictes comés en la condemna base.....	89
4.3.4. Reincidència i violència en el delictes comés	91
4.3.5. Reincidència i tipus d'excarceració	92
4.3.6. Reincidència i edat d'excarceració	94
4.4. El perfil del reincident front el perfil de no reincident	96
4.5. El perfil del multireincident penitenciar.....	101
5. Perspectiva de gènere: dona i reincidència.....	105
5.1. Descripció del grup de dones de la mostra.....	105
5.2. Les diferències entre homes i dones en l'estudi actual.....	108
5.3. Canvis en el perfil de la població penitenciària femenina: de l'estudi publicat al 2005 a l'estudi de 2008.....	110
5.3.1. Respecte a les característiques personals:.....	110
5.3.2. Respecte a la tipologia delictiva	111
5.3.3. Respecte a les variables penitenciaris	112
5.4. Reincidència i gènere	112
5.4.1. Diferències i similituds entre homes i dones pel que fa a la reincidència.....	112
5.4.2. El perfil de la dona reincident. Diferències amb l'estudi anterior ...	114
5.5. Dona espanyola i dona estrangera	115
6. Estrangers i presó.....	117
6.1. El perfil de la població estrangera.....	117
6.1.1. Descripció del grup d'estrangers de la mostra	117
6.1.2. Les diferències segons les àrees geogràfiques de procedència	120

6.2. Les diferències entre espanyols i estrangers en l'estudi actual	122
6.3. Les diferències pel que fa a la població estrangera entre aquest estudi i l'anterior (excarcerats els anys 1997 i 2002)	126
6.4. Reincidència i nacionalitat	128
6.4.1 La reincidència dels estrangers en l'estudi actual. Comparativa amb els nacionals	128
6.4.2. Els canvis en la taxa de reincidència. Comparació amb l'estudi anterior	130
7. Conclusions	134
7.1. Síntesi de resultats	134
7.1.1. Respecte a la població penitenciària.....	134
7.1.2. Respecte a les taxes de reincidència	137
7.1.3. El perfil del reincident	138
7.1.4. El perfil del multireincident	140
7.1.5. Respecte als col·lectius específics estudiats.....	142
7.2. Comprovació de les hipòtesis inicials	146
7.3. Conclusions	149
7.4. Propostes de millora	153
8. Referències bibliogràfiques	154
Annexos	163

Introducció

Els estudis de reincidència penitenciària es consideren sovint una manera d'avaluar l'efectivitat del sistema penitenciari. Efectivament, una lectura fàcil ens pot portar a concloure que, si són molts els subjectes que tornen a presó un cop n'han sortit, el sistema penitenciari no funciona en la seva finalitat rehabilitadora i de prevenció especial i que, pel contrari, si en tornen pocs, la presó està obtenint bons resultats.

Però la reincidència és un fenomen complex que aporta informació genèrica sobre múltiples factors. Les taxes de reincidència parlen, de manera global i indiferenciada:

- del moment que travessen les polítiques de seguretat (major o menor pressió política i/o mediàtica sobre determinats col·lectius o zones geogràfiques, major control vinculat a delictes determinats, etc.);
- de l'efectivitat del control policíac i de les prioritats que s'estableixen en aquest control;
- del resultat d'aplicar una determinada legislació;
- de les possibilitats que té cada subjecte o cada mostra de subjectes (per edat, problemàtiques associades, motivacions, etc.) de modificar una trajectòria delictiva ja encetada;
- i, finalment, de les polítiques socials i de les possibilitats de reinserció que ofereix la societat (treball, habitatge, tractament de patologies mentals, abordatge de problemes de toxicomanies, integració d'immigrants, etc.). Entre aquestes polítiques socials caldria incloure la política penitenciària i el seu enfocament més o menys efectivament dirigit a la reinserció o a l'evitació de la reincidència (control efectiu de factors de risc).

Cal, per tant, ser molt cautelós a atribuir un canvi positiu o negatiu de les taxes de reincidència a un únic d'aquests factors, descuidant l'anàlisi dels altres.

Els estudis de reincidència que tradicionalment ha dut a terme el CEJFE són:

- estudis parcials (no recullen totes les variables que incideixen en el fenomen)
- que donen informació sobre algunes de les variables de l'àmbit penitenciari que relacionen significativament amb la reincidència (aquelles que es recullen sistemàticament al SIPC)
- per tal que l'Administració penitenciària pugui planificar millores en relació amb aquelles variables internes sobre les que tingui possibilitats d'incidència

Ara bé, el fet de disposar d'una sèrie de recerques dutes a terme de la mateixa manera i amb els mateixos límits i possibilitats, dóna a aquest estudi d'un valor afegit perquè permet constatar els canvis que s'han anat produint al llarg del temps en les diferents variables recollides i en les hipòtesis explicatives dels factors i aspectes claus que serveixen per reduir la reincidència.

Aquesta sèrie es va començar aquí a Catalunya amb l'estudi de les persones que van ser excarcerades l'any 1987 de les presons catalanes. Se'ls va seguir fins l'any 1991 per saber quantes persones havien tornat al sistema¹.

En el segon estudi, fet 10 anys després, es va seguir a les persones excarcerades l'any 1997 fins l'any 2001².

Finalment en aquest tercer estudi, només 5 anys després de l'anterior, s'han estudiat les persones que van sortir excarcerades l'any 2002 i se'ls ha seguit fins a 31 de desembre de 2007.

No ens consta cap altre estudi a l'Estat espanyol que mantingui una sèrie en la població general penitenciària i asseguri la representativitat mostral suficient en el context dels paràmetres exigits en la recerca internacional. Els motius per aquesta manca d'investigacions que repliquin les dades de reincidència empírica cal probablement buscar-les en el cost material, temporal i humà que

¹ Redondo, Funes i Luque (1993). *Justícia penal i reincidència*. Barcelona. CEJFE. Col·lecció Justícia i Societat núm.9. (n= 448 subjectes)

² Luque, Ferrer i Capdevila (2005). *La reincidència penitenciària a Catalunya*. Barcelona CEJFE Col·lecció Justícia i Societat núm.25 (n= 1.555 subjectes)

suposen, juntament amb el suport institucional que exigeixen, no sempre fàcil d'obtenir i/o mantenir.

És, doncs, per a nosaltres una satisfacció poder presentar al lector les dades d'aquest informe que hem estructurat en 7 capítols.

En el primer es recull el marc teòric: el concepte de reincidència utilitzat en aquesta recerca així com les altres accepcions del terme. També trobarà el lector en aquest capítol un seguit de dades, com les taxes d'encarcerament a la Unió Europea o les taxes de densitat carcerària, que permeten contextualitzar la recerca en el marc de les noves tendències punitives que els experts assenyalen que s'estan donant en política criminal i penitenciària. Finalment el capítol recull alguns resultats dels darrers estudis internacionals, les taxes d'altres països i les comparacions amb les nostres dades quan aquestes són possibles metodològicament.

En el capítol segon, el lector trobarà l'explicació de la finalitat, objectius i metodologia seguida en la recerca.

A partir del capítol tres s'exposen els resultats. En aquest capítol en concret es fa una descripció del perfil de la població que va ser excarcerada l'any 2002. També s'examinen perfils específics en funció d'algunes variables, com els antecedents penitenciaris dels subjectes, el delicte principal que havien comés o la forma de sortir de presó, entre d'altres. També es compara en aquest capítol aquesta població amb la de l'estudi anterior.

El capítol 4 es dedica a la reincidència penitenciària: les taxes generals i específiques i les particularitats dels nous infractors segons el mateix conjunt de variables que hem utilitzat en el capítol anterior.

En el capítol 5 es fa un estudi específic de la dona infractora i també de la dona reincident. Com en totes les nostres recerques més recents aportem l'anàlisi des d'una perspectiva de gènere per saber les particularitats del col·lectiu penitenciar femení.

El capítol 6 estudia els estrangers per tal, també, de conèixer les peculiaritats i especificitats d'un col·lectiu que té un pes rellevant, tant quantitatiu com qualitatiu, en l'entorn penitenciari.

El capítol 7 recull una síntesi de resultats que s'han anat explicant al llarg dels diferents capítols. S'exposen les verificacions o refutacions de les hipòtesis inicials i s'exposen les principals conclusions estretes de la recerca i les propostes de millora que es deriven d'aquestes conclusions i que poden ser de servei a l'Administració penitenciària.

Finalment, es recullen les referències bibliogràfiques que s'ha fet servir en l'estudi i en l'apartat d'annexos es presenta la plantilla utilitzada per a la recollida de dades i totes les taules complementàries que permeten comprovar qualsevulla de les afirmacions fetes en els diferents capítols i replicar els resultats.

Esperem satisfer les expectatives del lector i contribuir modestament a millorar el coneixement del sistema penitenciari, aportant elements de reflexió que puguin revertir en la millora de la pràctica professional en aquest àmbit.

1. Marc teòric

1.1. El concepte de reincidència

1.1.1.Reincidència general i reincidència penitenciària

En sentit ampli, es considera reincidència la comissió d'un nou delictes quan ja se n'ha comès prèviament un o diversos

Com sabem, l'estudi de la criminalitat presenta sempre una important xifra negra: no es possible conèixer el total de persones que han comès un delictes. Conseqüentment, tampoc resulta possible conèixer quantes d'elles han reincidit.

Sent, doncs, impossible quantificar la reincidència real o general, trobem diferents aproximacions a l'estudi quantitatiu de la reincidència que donen dades parcials del fenomen i que habitualment resulten d'interès per a l'estudi de sectors determinats.

El concepte de reincidència que utilitzem en aquesta recerca, com en estudis anteriors (Luque, Ferrer i Capdevila, 2005), és el de reincidència penitenciària.

La reincidència penitenciària es refereix a un nou ingrés en centre penitenciari de persones que prèviament ja han estat sotmeses (com a mínim una vegada) a una pena de presó. En concret, la taxa de reincidència penitenciària d'aquesta recerca s'ha obtingut de l'estudi de les persones que durant l'any 2002 van sortir de les presons catalanes i que en el període entre el seu excarcerament i el 31 de desembre de 2007 van cometre com a mínim un nou delictes que va implicar tornar a ingressar en un centre penitenciari.

1.1.2. . Les diferents mesures de la reincidència. Les taxes de reincidència

A més de la reincidència penitenciària, són diversos els conceptes de reincidència que se solen utilitzar per mesurar el retorn o presumpte retorn a l'activitat criminal de subjectes que ja havien protagonitzat algun fet delictiu anterior. Els més emprats són els conceptes de reincidència autoinformada

(aquella de la qual ens informen els propis infractors), reincidència policial (nova detenció), judicial (nou processament), penal (nova pena o mesura) i jurídica (nou fet delictiu del mateix títol del Codi penal)

Cadascun d'aquests tipus de reincidència s'utilitzen en els estudis quantitius del fenomen i generen el que es denomina *taxa de reincidència* és a dir, el percentatge de subjectes de la població estudiada que molt probablement retornen a l'activitat delictiva (perquè ells mateixos ho afirmen, perquè la policia els deté, etc.).

A la taula 1 es recullen aquests diferents tipus de reincidència ordenats des d'aquell la mesura del qual s'aproxima més a la reincidència real (reincidència per autoinculpació), fins a aquell altre tipus la mesura del qual queda més lluny del coneixement de la reincidència real (reincidència jurídica).

Taula 1. Graduació dels tipus de reincidència segons la seva aproximació a la taxa de reincidència real

REINCIDÈNCIA PER AUTOINCULPACIÓ

Nova comissió de fets delictius declarada pels infractors en ser preguntats

Font: població ofensora

REINCIDÈNCIA POLICIAL

2a o posterior detenció policial d'una mateixa persona per presumptes fets delictius

Font: cossos i forces de seguretat

REINCIDÈNCIA PENAL

2n o posterior processament d'una mateixa persona per presumptes fets delictius

Font: Consejo General del Poder Judicial

REINCIDÈNCIA JUDICIAL

2a o posterior condemna d'una mateixa persona

Font: Consejo General del Poder Judicial

REINCIDÈNCIA PENITENCIÀRIA

2n o posterior ingrés a presó d'una mateixa persona per presumptes fets delictius

Font: Administració penitenciària

REINCIDÈNCIA JURÍDICA

2n o posterior processament d'una mateixa persona per presumptes fets delictius del mateix títol del CP

Font: Consejo General del Poder Judicial

La **reincidència per autoinculpació**. Sota la tècnica d'enquesta o d'entrevista, es pregunta de manera anònima als enquestats si han estat protagonistes d'una infracció o un delicte, independentment que s'hagi descobert o no i per tant recullen aquella part d'infraccions que no surten reflectides en altres tipus d'estadístiques. La dificultat se centra en la selecció de la mostra i la seva representativitat per explicar tota la realitat de la població i en el fet que són estudis molt mediatitzats pel grau de fiabilitat que s'hagi pogut obtenir en les respostes. Implica un treball de camp molt acurat. Dóna poca informació rellevant sobre els infractors.

Una de les aproximacions al fenomen més utilitzades per les poques dificultats a recollir les dades i per la facilitat de la seva generalització són les dades de detinguts per la policia. La **reincidència policial** es fonamenta en l'existència d'un segon o posterior atestat policial a un mateix subjecte. Es basa en els atestats que obren diligències i es trameten a l'estament judicial. La font de les dades s'obté bàsicament dels antecedents policials en els arxius dels Cossos i Forces de Seguretat. La dificultat d'aquesta taxa es troba en què la persona detinguda pot ser considerada amb posterioritat no culpable del fet delictiu que se l'imputa. D'altra banda cal recollir les dades dels diferents Cossos i Forces de Seguretat de l'Estat i policies autonòmiques amb competències al seu territori, si no es vol esbiaixar els resultats obtinguts.

La reincidència penal restringeix l'amplitud de la mesura de la reincidència que feia la reincidència policial perquè inclou la condició que, a més de ser detingut per la comissió d'un delicte, hagi estat processat per un nou fet delictiu, independentment de si s'ha estat condemnat o no. Si, en canvi, només es tenen en consideració per a l'estudi de la reincidència les persones que han estat condemnades per un jutjat, estaríem parlant de **la reincidència judicial**. Per ambdues la font de les dades prové dels antecedents penals que existeixin en les bases de dades de gestió estatal. La dificultat d'aquestes taxes es troba en el fet que *perden* casos que en la realitat d'altres formes de recollir les dades no es descartarien, per exemple els que es desestimen per prescripció del delicte, o per defectes de forma o procediment, etc.

La reincidència penitenciària és entesa com el retorn d'una persona que ha sortit excarcerada pel compliment d'una pena privativa de llibertat, a complir novament una mesura de privació de llibertat, sigui com a condemnat o com a preventiu. La dificultat d'aquest tipus d'estudi es troba en què restringeix encara més el concepte de reincidència i en conseqüència la seva taxa, ja que només té en compte aquells casos que han tornat a reingressar a la presó per delictes nous que han comès després de sortir-ne un primer cop.

Finalment, la **reincidència jurídica**, se centra en la condemna executiva per un delicte comprès en el mateix títol del Codi penal i sempre que sigui de la mateixa naturalesa. La font torna a ser jurídica i sol utilitzar-se en aquells casos que s'estudien delictes específics molt concrets que normalment provoquen molta alarma social. Aquest tipus de reincidència analitza l'impacte que la mesura judicial, penal i rehabilitadora hagi pogut tenir en la comissió o no de delictes del mateix àmbit. La dificultat és que descarta tot l'altre tipus de fets delictius que hagi pogut cometre el subjecte, fins i tot si són de major gravetat.

Si en qualsevol de les mesures que acabem d'esmentar sobre la taxa de reincidència, l'ofensor canvia de territori (es canvia de país, entra i surt temporalment d'un lloc) atès que les bases de dades no estan connectades entre sí, es produeix un biaix en totes elles i els estudis no poden recollir aquesta mobilitat.

1.2. El Context actual: algunes dades sobre política criminal i penitenciària

1.2.1. Noves tendències en política criminal i penitenciària

Un dels objectius bàsics de les institucions penitenciàries àmpliament acceptat és la reinserció social dels interns. En el Congrés Penitenciari Internacional de

Barcelona, celebrat l'abril de 2006, la primera de les conclusions de la Declaració conjunta reafirmava la *finalitat reinsertora de la pena*³.

L'expectativa de l'opinió pública és que si un delinqüent ha seguit un tractament o ha complert una pena, aquest subjecte no torni a delinquir. Redondo (2008:cap9) introdueix que la mesura millor per avaluar l'eficàcia d'un tractament a persones condemnades seria la reincidència, però hi ha força dificultats per avaluar l'efecte del tractament sobre una futura reincidència, ja que són molts els factors intervinents. Fins quin punt podem atribuir al tractament la eficàcia o ineficàcia en funció del comportament del subjecte?. Empíricament és molt difícil de demostrar.

David Garland⁴ en la seva obra comenta que s'han produït diferents canvis en les nostres societats occidentals, que han portat al declivi de l'ideal de rehabilitació. Ara, aquestes possibilitats rehabilitadores se subordinen als objectius penals que són, segons ell, tres: retribució, incapacitació i gestió del risc.

L'autor comenta que s'han produït canvis en el to emocional de la política criminal: abans hi havia per part de l'opinió pública una confiança en la lluita contra el delicte, en la racionalització de la justícia penal, en el sentit progressista de la justícia i una compassió cap als més desfavorits. Ara hi ha temor al delicte. Els polítics han captat ràpidament aquesta por i, a partir de la confrontació de partits, han desnaturalitzat la intervenció penal i l'han conduït a l'objectiu de gestionar la por a la criminalitat (Diez Ripollés)⁵. Les polítiques criminals ja no busquen reduir el delicte, sinó el nivell de por. La població creu que el delicte augmenta, encara que no sigui cert. Per sobre de tot, s'ha de

³ Congrés penitenciari internacional, sota el títol *La funció social de la política penitenciària*, celebrat a Barcelona el dies 30, 31 de març i 1 d'abril de 1006. El punt 1 de la Declaració final de conclusions deia justament que *El Congrés assumeix plenament el fet que l'objectiu principal de les penes i les mesures d'execució penal és la reeducació i la reinserció social. ...Cal potenciar la funció de reeducació i de reinserció social tot fent-la compatible amb la funció de vigilància i custòdia. Prevenció, detenció, custòdia i resocialització han de ser intervencions complementàries entre sí.*

⁴ David Garland (2005) *La cultura del Control*. Editorial Gedisa, Barcelona

⁵ Conferència sota el títol *El nou model penal de seguretat ciutadana*, pronunciada pel Catedràtic de Dret Penal de la Universitat de Màlaga al CEJFE, maig 2003

protegir la societat (Garland,2005:46), i això fa que la presó es *reinventi*: ara serveix per contenir els delinqüents violents i els reincidents perillosos, que han de complir la condemna sencera. La presó serveix: ha deixat de ser una institució correccional desacreditada i decadent per passar a ser un pilar massís i indispensable de l'ordre social (Garland,2005:51). Aquesta *utilitat* de la presó es reflecteix segons Díez Ripollés en que s'hagi recuperat a Espanya la pena curta de privació de llibertat, que havia estat suprimida en el Codi penal de 1995 en detriment d'altres mesures com l'arrest de cap de setmana i altres mesures no privatives de llibertat.

Andrew Coyle⁶ deia en una entrevista l'any 2006⁷ que a Espanya i al Regne Unit *els agrada enviar la gent a la presó i utilitzen la presó per resoldre problemes de justícia social. Dins de les presons hi trobem gent amb problemes mentals, socials i de droga. L'explicació és que tenim por d'allò que és diferent. Ho volem lluny.*

Es produeix un nou populisme i politització de les polítiques criminals (Garland, 2005:49). Ara ja no es delega a experts professionals. Les seves opinions han estat desacreditades, per incomprensibles o mancades d'aplicabilitat. Els experts han estat desplaçats pels assessors polítics, que no els escolten a ells, sinó a les víctimes. Ara la veu és la víctima, i cal buscar i trobar eslògans fàcils de reproduir i que generin un sentiment d'acord total. Així apareixen eslògans com: "La presó funciona"; "Tres *strikes* (cops) i estàs fora"; "Presons sense luxes"; "Tolerància zero"; "Condemnes adultes per a delictes adults", etc.

S'ha empobrit el debat. Es fa un càlcul polític a curt termini pel que fa a l'obtenció de resultats, ja que les forces polítiques han descobert que atendre aquestes demandes populars, dóna vots (Díez Ripollés). Per tant, tots els partits s'han allunyat de la vella ortodoxa correccionalista i busquen ser més visibles i protagonistes del canvis a partir de legislar més ràpidament i més directament lleis, normatives i directives.

⁶ Criminòleg. Professor del King'sCollege. Expert mundial en temes penitenciaris. Ponent en el Congrés Penitenciari Internacional, celebrat a Barcelona el 30, 31 de Març i 1 d'abril de 2006.

⁷ *El Periódico*. Dimarts, 4 d'abril de 2006. Pàg.10 Opinió.

A EEUU i a Gran Bretanya, quan un polític anuncia una nova llei penal, la presenta acompanyada d'una o diverses víctimes del delictes que pretén solucionar la nova legislació. Les lleis porten el nom de les víctimes: *Llei de Megan, Llei de Jenna, Llei de Stephanie, Llei de Sarah*, etc. (Garland, 2005:241).

Garland (2005:323) es pregunta ¿perquè amb tanta facilitat els governs recorren a solucions penals per afrontar les conductes de les seves poblacions marginals?. 1) Perquè les solucions penals són immediates; 2) són fàcils d'implementar; 3) funcionen des del punt de vista punitiu; 3) tenen pocs opositors polítics; 4) els costos són comparativament baixos; 5) no alteren les estructures socials ni econòmiques; 6) permeten el control social que es justifica i 7) concorda amb el sentit comú d'atribució de les culpes.

Àlex Masllorens⁸ en un article d'opinió a la premsa escrita argumentava aquest *"...desig dels ministres de justícia de passar a la història com a pares d'alguna llei històrica...// Fernández Bermejo⁹ no ha aconseguit eludir la temptació i ha redactat un avantprojecte de Codi Penal que, a part de l'inevitable enduriment de penes, complica certes qüestions (com ara la llibertat condicional)..."*

En aquest context, la llibertat condicional perd valor com a forma de reinserció (Garland, 2005:48). Com que no es creu en la capacitat dels poders públics per aconseguir aquesta reinserció i com el propi discurs de tractar al delinqüent com a reinsertable és intolerable per a les víctimes (Díez Ripollés), ja no es posa l'accent en el treball social que les agències tuteladores de la llibertat condicional poden fer, sinó sobre la seva actuació com a proveïdors de mesures penals a la comunitat poc costoses i que estan orientades al control, el seguiment de delinqüents i a la gestió del risc (Garland, 2005:58).

S'ha instal·lat en la opinió pública la certesa que les taxes de delinqüència i reincidència són altes, i no sembla que hagi res que pugui fer canviar aquesta opinió.

⁸ Diputat del Parlament de Catalunya. *A aquest ritme, tots a la presó*. el Periódico. Pàg 11. 29 de desembre de 2008

⁹ Ministre de Justícia de l'Estat Espanyol en la legislatura iniciada l'any 2008

D'altra banda la justícia penal estatal ha reconegut les seves limitacions per resoldre-ho, i això ha portat al poder polític a fer-se ressò un seguit de principis absoluts i dogmes ideològics que sembla que no es poden qüestionar:

- Els delinqüents han de ser perseguits sempre amb tota la força de la llei.
- El culpable ha de ser sempre castigat.
- Els delinqüents perillosos mai haurien de ser alliberats.
- Els encarcerats haurien de complir íntegrament la totalitat de la condemna.

Quan aquests principis dogmàtics i absoluts no es poden complir, perquè xoquen amb la regulació legal actual, l'opinió pública (amplificada pels mitjans de comunicació) s'escandalitza de les decisions diàries i s'entra en un *acting out* i canvi de polítiques constant en funció de la grandària de l'escàndol. Aquesta pressió provoca moltes tensions entre sectors de la comunitat professional i les autoritats polítiques (Garland, 2005:195).

En aquest context de *crisi de la modernitat penal*, les institucions penitenciàries busquen ser avaluades per objectius interns. Es busca avaluar *rendiments* en lloc de *resultats*. Per tant, es valora més la quantitat d'hores que els interns passen fent activitats amb uns objectius determinats que no si els programes que se'ls apliquen ajuden a reduir la reincidència (Garland,2005:204).

En la actualitat, l'actitud general és que resulta millor mantenir tancat per sempre un delinqüent conegut que arriscar la vida o la propietat d'una altra víctima innocent. Si es tracta d'alliberar un delinqüent pres, qualsevol nivell de risc és inacceptable. En el clima polític actual, els càlculs són simples: el valor de la llibertat del pres és inexistent si el seu alliberament significa exposar el públic a un perill evitable o que el funcionari responsable corri amb algun risc polític considerable. (Garland,2005:312).

Díez Ripollés explica que per canviar aquesta tendència s'ha de modernitzar el Dret Penal, s'ha de centrar el debat en els models que siguin més eficaços per prevenir la delinqüència i convèncer la societat, mitjançant estudis empírics, de la validesa d'aquests sistemes. I finalment proposa que cal fer molta pedagogia

amb l'opinió pública, per convèncer-la que no podem prescindir d'un model garantista en matèria de política criminal, però que aquesta pedagogia no es pot fer a partir de la defensa de principis immobilistes, sinó amb dades i exemples de bones pràctiques.

1.2.2 El context actual de les dades penitenciàries a Europa

1.2.2.1. Taxes d'encarcerament a la Unió Europea

La taxa d'encarcerament és una taxa estandarditzada que mesura el nombre de mesures privatives de llibertat que una societat té per cada 100.000 habitants. Al ser una taxa estandarditzada permet la comparació entre països i contextos socials diferenciats.

El Consell d'Europa, a través de les seves estadístiques penals (*SPACE I*) actualitza cada any la taxa d'encarcerament dels països europeus¹⁰ i això ens permet mantenir una dada actualitzada d'un dels resultats de la política penal i penitenciària de cada país. La darrera publicació disponible en el moment de fer aquest informe correspon a l'any 2006

¹⁰ Estadístiques penals del Consell d'Europa. www.coe.int/justice Pàgina visitada octubre 2008

Gràfic 1. Taxes d'encarcerament a la Unió Europea. Any 2006

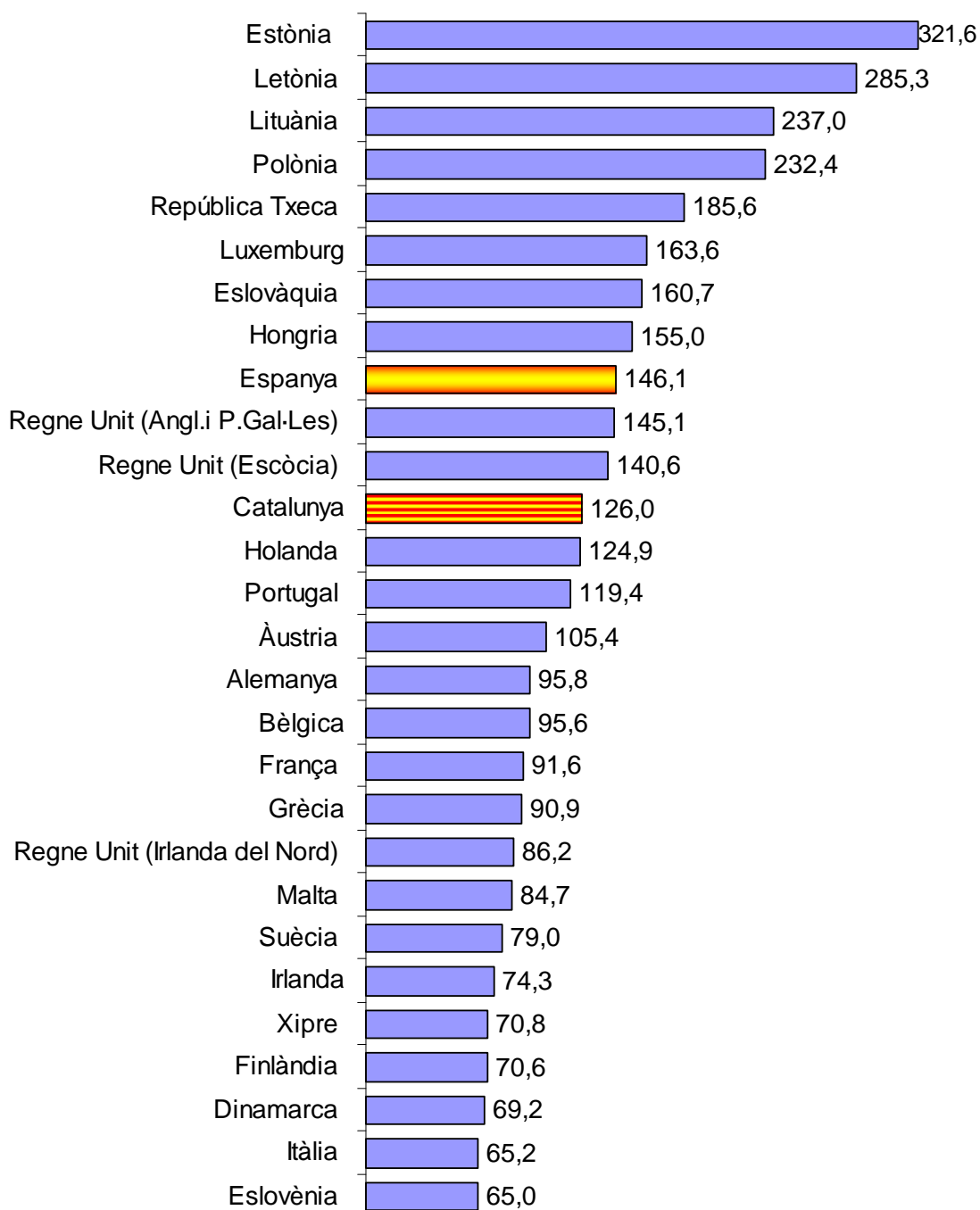

Font: Elaboració pròpia a partir de les dades de:

SPACE I – Estadístiques Penals del Consell d'Europa – 2006. –Pàg.20 i 30 www.coe.int/justice
Dades Catalunya: *Informació estadística bàsica núm.8*. Juliol 2008. Departament de Justícia Generalitat de Catalunya www.gencat.cat/justicia

Nota: Romania i Bulgària no s'inclouen en el gràfic perquè les dades són de 2006 i aquell any encara no pertanyien a la UE

Com es pot veure, els països amb una taxa d'encarcerament més alta es corresponen amb els darrers països incorporats a la Unió Europea i procedents

de l'antiga Europa de l'Est. Si exceptuem també Luxemburg, el primer país amb taxa més alta és Espanya. Molt a prop en el *ranking*, però 20 punts per sota, es troba Catalunya.

La lectura d'aquesta taula ens porta a concloure que Espanya manté una de les polítiques penals més dures de l'Europa comunitària quant a l'aplicació de mesures privatives de llibertat. El seu Codi penal i les seves posteriors reformes han fet pujar de manera contínua aquesta taxa, com demostra el gràfic següent.

Gràfic 2. Evolució de la taxa d'encarcerament d'alguns països de la Unió Europea. Anys 2000-2006

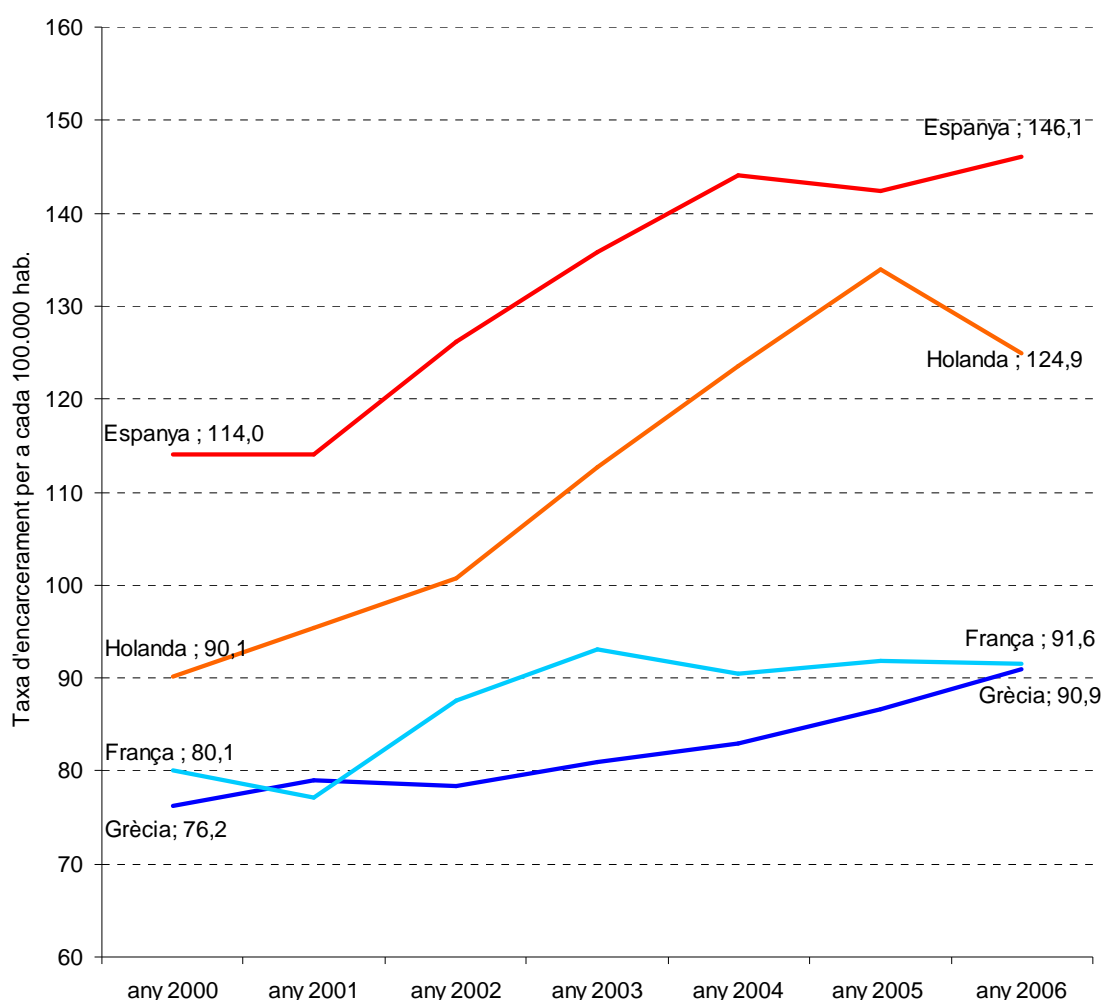

Font: Elaboració pròpia a partir de les dades de:
SPACE I – Estadístiques Penals del Consell d'Europa – 2000 a 2006. – www.coe.int/justice

Si bé, com es veu al gràfic, altres països han mantingut un creixement sostingut (cas d'Holanda, França o Grècia), Espanya sempre ha guardat una distància per sobre de 20 punts respecte del cas d'Holanda, i més amplia en la resta de països estudiats.

Una pregunta que sorgeix d'aquestes dades és si la Unió Europea en general està endurent les polítiques penals i penitenciàries. No podem parlar que la tendència a encarcerar més sigui una resposta general de tota la Unió Europea, però sí que hi ha dos tendències clarament diferenciades entre el conjunt de països, com es pot veure a la taula 10. Un grup de països que tenien tradicionalment una taxa baixa, han endurit les seves polítiques penals, augmentant l'encarcerament en major o menor proporció, mentre que el gruix de països procedents de l'antiga Europa de l'Est que tenia tradicionalment unes taxes d'encarcerament molt altes les van suavitzant de forma gradual.

Taula 2. Evolució (en percentatge) de la taxa d'encarcerament en el període 2000-2006 dels diferents països de la Unió Europea

Països amb taxa creixent	%	Països amb taxa decreixent	%
Luxemburg	81,0	Eslovàquia	-45,9
Holanda	38,6	Itàlia	-29,7
Finlàndia	35,0	Letònia	-19,2
Espanya	28,2	República Txeca	-15,2
Àustria	26,9	Irlanda	-2,8
Suècia	23,3	Estònia	-1,9
Grècia	19,3	Hongria	-1,9
Regne Unit (Angl. i P.Gal-Les)	17,0	Lituània	-1,2
Polònia	14,9	Alemanya	0,0
França	14,3		
Eslovènia	13,5		
Bèlgica	12,9		
Dinamarca	12,6		

Font: Elaboració pròpia a partir de les dades de:

SPACE I – Estadístiques Penals del Consell d'Europa – 2006. –Pàg.32 www.coe.int/justice
 Malta, Portugal, Xipre i Regne Unit (Escòcia i Irlanda del Nord) SPACE I no els comptabilitza perquè falta alguna de les dades entre el 2000-2006. Romania i Bulgària no s'inclouen perquè les dades són de 2006 i aquell any encara no pertanyien a la UE

Tretze dels vint-i-cinc països de la UE han augmentat les taxes d'encarcerament al llarg d'aquests 6 anys. Coincideixen en gran part amb els països nòrdics, tradicionalment més *curosos* amb les polítiques socials. També han augmentat gran part dels països amb més tradició europeïsta.

Set dels vint-i-cinc països de la UE han disminuït les taxes d'encarcerament al llarg d'aquests 6 anys. Coincideix gran part amb els països de nova incorporació i d'antiga influència russa. Itàlia es troba en aquest grup atès que en aquest període va fer una amnistia a partir de la qual penats amb menys de 3 anys de condemna van sortir de presó, fet que va beneficiar uns 12.000 interns¹¹. Irlanda i Alemanya són els altres dos països que sense pertànyer als nous països incorporats de l'antiga Europa de l'Est, es troben en aquesta franja.

El gràfic 3 recull les mateixes dades de la taula 3, però presentades de forma que es pot veure la posició de cada país respecte a l'increment o decrement de la taxa durant aquest període

¹¹ Reuters, 8.9.08 *El Gobierno italiano deportará a presos extranjeros para acabar con la saturación de las cárceles* <http://www.rtve.es/noticias/20080908/> pàgina visitada el 13.11.2008

Gràfic 3. Increment/Decrement de la taxa d'encarcerament 2000-2006 en els diferents països de la Unió Europea

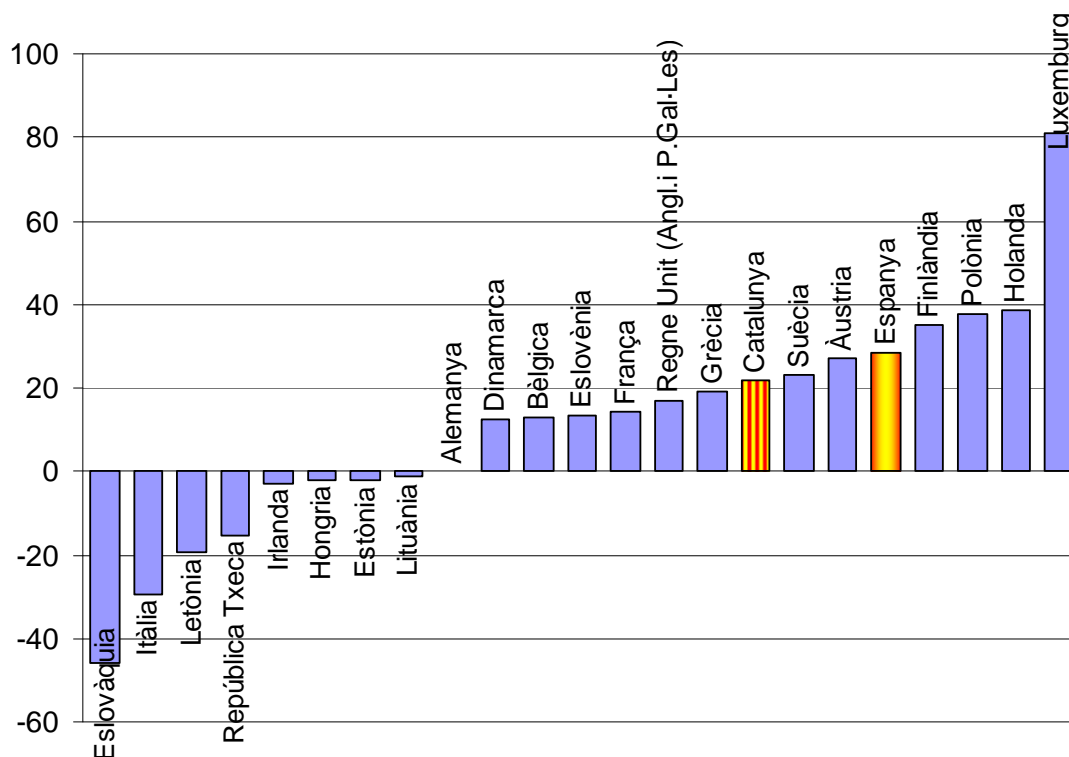

Font: Elaboració pròpia a partir de les dades de:

SPACE I – Estadístiques Penals del Consell d'Europa – 2006. –Pàg. 32 i 33 www.coe.int/justice
 Dades Catalunya: Informació estadística bàsica núm.8. Juliol 2008. Departament de Justícia
 Generalitat de Catalunya www.gencat.cat/justicia

Nota: només consten aquells països que hi ha tota la sèrie. No apareixen: Portugal; Malta, Xipre, Regne Unit (Escòcia); Regne Unit (Irlanda del Nord)

Romania i Bulgària no s'inclouen perquè les dades són de 2006 i aquell any encara no pertanyien a la UE

En el gràfic 4 recollim la taxa d'encarcerament del conjunt de països europeus, separats en funció de si pertanyen a la Unió Europea o formen part de la resta d'Europa. Es presenta la taxa en ordre decreixent.. Com es pot veure, la Federació Russa es destaca per sobre la resta amb una taxa de 608,6 interns per cada 100.000 habitants, 4 vegades més gran que Espanya o Catalunya per exemple, però també volem destacar que els 8 països que venen a continuació per ordre de taxa pertanyen a l'antiga esfera d'influència de la Unió Soviètica.

Gràfic 4. Taxa de població encarcerada per a cada 100.000 habitants: Comparativa Unió Europea- Resta Europa. Any 2006

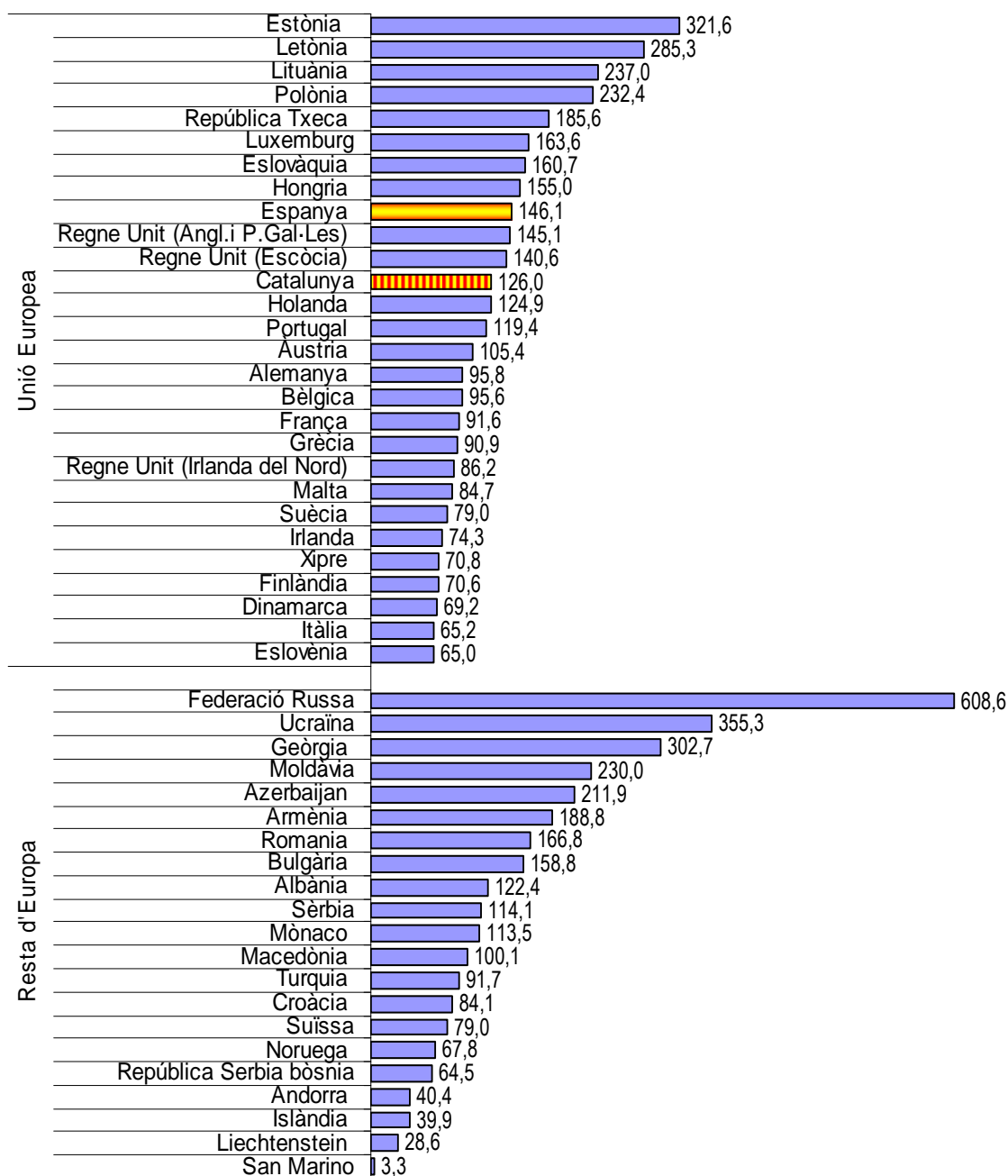

Font: Elaboració pròpia a partir de les dades de:
 SPACE I – Estadístiques Penals del Consell d'Europa – 2006. –Pàg.20 i 30 www.coe.int/justice
 Dades Catalunya: Informació estadística bàsica núm.8. Juliol 2008. Departament de Justícia
 Generalitat de Catalunya www.gencat.cat/justicia
 Romania i Bulgària no s'inclouen perquè les dades són de 2006 i aquell any encara no pertanyien a la UE

1.2.2.2. Taxes de densitat carcerària a la Unió Europea

La densitat carcerària és la dada que s'obté de comptabilitzar el nombre d'interns penitenciaris que es tenen a cada país per a cada 100 places de presó declarades.

En el Gràfic 5 es recullen les darreres dades publicades l'any 2006. Com es pot veure Espanya ocupa el segon lloc en la Europa dels 25, darrera de Grècia (Catalunya ocupa el 4t)¹². Atès que la densitat carcerària té molt a veure amb la política penitenciària d'un país (nombre de recursos residencials que s'hi destinen per a la població ingressada que hi ha), podem concloure que malgrat Espanya ha optat per un model penal que està potenciant les mesures privatives de llibertat com a resposta a les infraccions penals dels seus ciutadans, la dotació de recursos que hauria d'acompanyar aquesta política no augmenta en la mateixa proporció..

¹² Cal matisar que l'any 2007 es va obrir a Catalunya el centre penitenciari Brians 2, amb una capacitat per a 1.500 reclusos. Si tenim en compte les dades publicades a la memòria del Departament de Justícia per l'any 2007 (pag.201), la població interna de 2007 era de 9.395 interns per a 8.800 places penitenciàries, de manera que la densitat carcerària per a Catalunya l'any 2007 baixa fins el 106,8.

Dins del pla de renovació d'equipaments penitenciaris durant l'any 2008 s'obre una nova presó Lledoners, amb capacitat per a 750 interns, i es substituirà la presó de joves, amb 400 places

Gràfic 5. Densitat carcerària Unió europea (per a cada 100 places). Any 2006

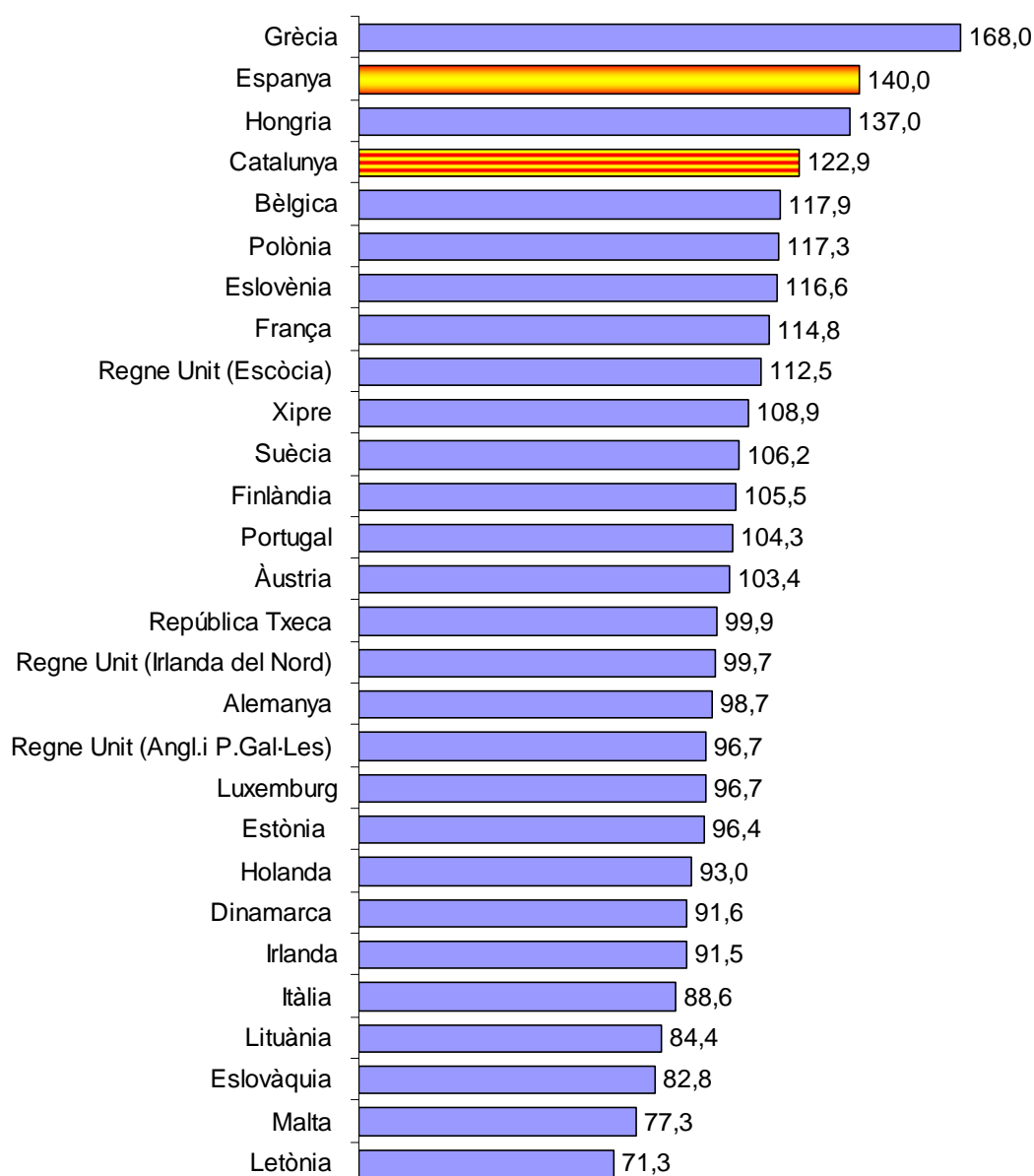

Font: Elaboració pròpia a partir de les dades de:

SPACE I – Estadístiques Penals del Consell d'Europa – 2006. –Pàg.20 www.coe.int/justice

Dades Catalunya: Memòria Departament de Justícia any 2007 pàg. 201 Generalitat de Catalunya. Publicada setembre 2008 www.gencat.cat/justicia

Romania i Bulgària no s'inclouen perquè les dades són de 2006 i aquell any encara no pertanyien a la UE

En el gràfic 6 es recull l'evolució d'aquest increment en la densitat carcerària dels mateixos països que presentàvem en el gràfic 2 respecte a la taxa d'encarcerament en el període 2000-2006.

Fixem-nos primer en allò que explica el gràfic 6. Grècia, el país amb més densitat carcerària dels que recollim, s'ha mantingut estable al voltant dels 162 interns de mitjana per a cada 100 places al llarg d'aquests anys.

Espanya i França han augmentat significativament la seva densitat carcerària.

En canvi Holanda l'ha mantingut estable al llarg d'aquests anys.

Gràfic 6. Evolució de la densitat carcerària (per a cada 100 places) en alguns països de la Unió Europea. Anys 2000-2006

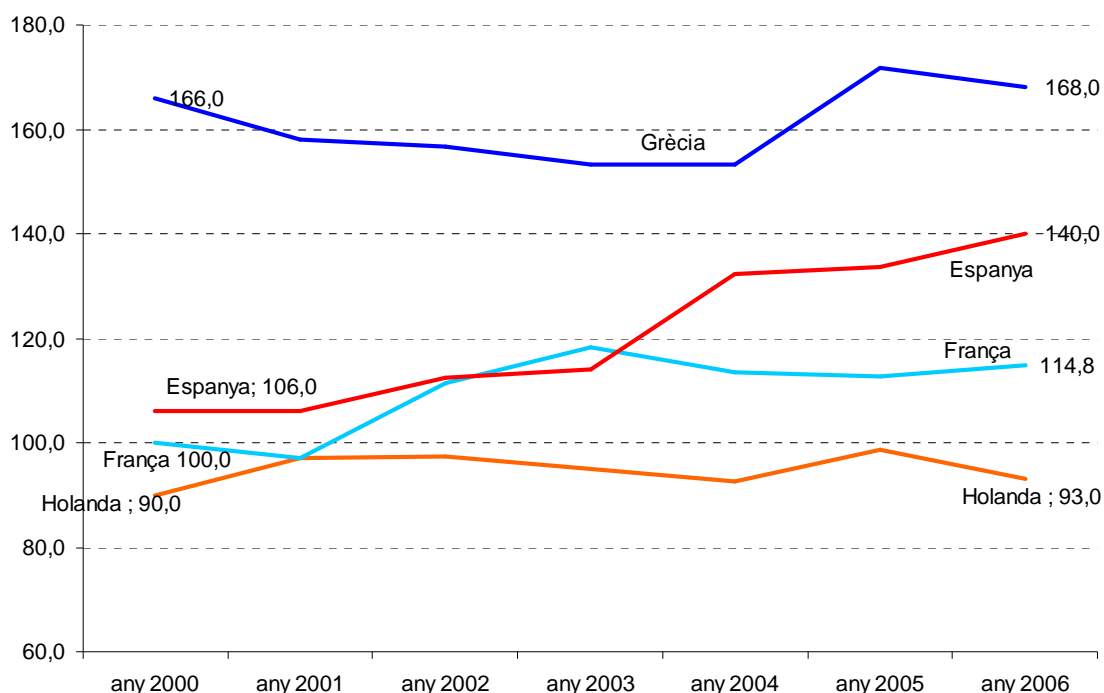

Font: Elaboració pròpia a partir de les dades de: SPACE I – Estadístiques Penals del Consell d'Europa – 2000 a 2006. –www.coe.int/justice

Si comparem ara el gràfic 2 i el gràfic 6 (evolució de la taxa d'encarcerament i de la taxa de densitat carcerària), veurem que:

Holanda seria l'exemple paradigmàtic d'un país que ha endurit la política penal, incrementant força les respostes de privació de llibertat com a mesura punitiva però, en canvi, ha estat conseqüent amb aquesta política i també ha augmentat el nombre de places carceràries. Malgrat haver augmentat la taxa d'encarcerament un 38,6%, l'ocupació s'ha mantingut al voltant del 92% de

mitjana, de manera que utilitza quasi al màxim les seves places però sense arribar a superar-les.

Grècia estaria a l'altre extrem d'aquesta comparativa: malgrat tenir dels quatre països la taxa d'encarcerament més baixa, ha endurit la seva política penal i ha augmentat la taxa d'encarcerament un 19,3% i en canvi ha fet ben poca cosa per millorar la densificació carcerària de les seves presons, que s'han mantingut de mitjana per sobre el 162%.

El cas de França i Espanya s'assemblen al cas Grec: cap dels dos ha previst ampliar suficientment els recursos penitenciaris per atendre aquest augment d'interns, si bé en el cas d'Espanya la situació és més greu perquè la seva taxa d'encarcerament ha crescut el doble que la de França. Si bé no defensem que el camí de la política penal i penitenciària sigui anar construint més presons al ritme d'un més gran punitivisme, sí que considerem absolutament contraproduent créixer sobre poblant els centres penitenciaris amb les greus conseqüències que aquest fet pot ocasionar per a una vida digna a les presons i per a l'assoliment de l'objectiu reinsertador de la pena.

1.3. Els estudis de reincidència

En el nostre estudi anterior ja vam fer una exposició dels objectius de les principals recerques de reincidència. Bàsicament, com exposàvem, els estudis van encara dirigits majoritàriament a dues finalitats: avaluar els programes de tractament en l'àmbit penitenciar i comunitari i la detecció i gestió de factors predictors de risc. Remetem al lector a aquell estudi per aprofundir més en aquests aspectes.¹³

Tot seguit oferim una síntesi de les recerques sobre reincidència que hem pogut consultar a nivell internacional i comentem diverses dades que aporten.

¹³ Luque, Ferrer i Capdevila (2005). Ob.cit. pàg.22 a 27 i pàg.33 i 34.

1.3.1. Els estudis internacionals i els tipus de mesures més utilitzades

La taula 3 recull els estudis de reincidència dels quals hem tingut referència directa o indirecta a partir d'altres estudis.

Taula 3. Països i referències d'estudis publicats sobre reincidència

País / Regió	Referència	Grup d'infractors i temporalitat
Alemanya	Jehle, Heinz & Sutterer (2003)	Condemnats o excarcerats de presó any 1994
Angl.i Gal·les	Spicer & Glichsmann (2004)	Condemnats o excarcerats de presó any 2001
Regne Unit	Home Office (1996)	Població condemnada inclosa probation 1994
Àustria	Pilgram (1994)	Adults i joves sentenciats l'any 1983
Canadà	Johnson (2005)	Excarcerats de presó 1999 i seguits fins 2004
Canadà	CSC (1984)	Adults condemnats anys 1983-1984
Catalunya	Luque, Ferrer & Capdevila (2005)	Adults condemnats excarcerats 1997 i fins 2002
Dinamarca	Prison & Probation Departament (2001)	Excarcerats i suspensió de sentència 1996/1999
Escòcia	Scottish Executive (2005)	Excarcerats de presó o MPA de l'any 1999
Espanya	Central peniten. de observació (1996)	Adults condemnats excarcerats 1993
Espanya	Paino Quesada (1996)	Adults condemnats en tractament toxicomania 1983
Finlàndia	Hypén (2004)	Adults condemnats excarcerats entre 1993 i 2001
França	Kensye & Tournier (2005)	Excarcerats de presó 1996-1997
Holanda	Wartna, Tollenaar & Blom (2005)	Adults i joves (12-18) condemnats any 1997
Irlanda	Institute of Criminology, Dublin	Homes reingressats a presó entre el 2001-2004
Irlanda del N.	McMullen & Rudy (2001)	Excarcerats de presó o MPA de l'any 2001
Islàndia	Baumer et alt. (2002)	Excarcerats de presó 1994 fins 1998
Noruega	Statistics Norway (2006)	Persones acusades l'any 1996
Suècia	National Council (2004)	Persones condemnades l'any 1999
Suïssa	Storz (1997)	Adults condemnats entre 1986-1994
Washington	Lovell, Johnson & Cain (2007)	Homes excarcerats 1997 i seguits fins 2001

Cada estudi, cada país, utilitza mesures diferents de la reincidència. En funció del seu objecte d'estudi; el període de seguiment és diferent així com els recursos emprats per obtenir les dades o l'abast dels resultats (n'hi ha de més generalistes i d'altres més locals). Les finalitats que es persegueixen també són diverses.

En la taula 4 recollim el tipus de taxa de reincidència utilitzada pels estudis d'aquells països que han publicat dades sobre el tema.

Taula 4. Tipus de taxa de reincidència utilitzada pels països que han publicat dades

	Alemanya	Anglaterra i Gal·les	Àustria	Canadà	Catalunya	Dinamarca	Escòcia	Espanya	Finlàndia	França	Holanda	Irlanda	Irlanda del Nord	Islàndia	Noruega	Suècia	Suïssa	Washington (Estat)
Autoinculpació							√											
Reincidència policial		√				√								√	√			
Reincidència penal	√			√							√					√		
Reincidència judicial	√	√	√	√		√	√			√	√		√	√		√	√	√
Reincidència penitenciària	√			√	√			√	√		√	√		√		√	√	

Font: elaboració pròpia a partir informe WODC de febrer de 2006 i d'altres estudis consultats.

Com es pot veure la reincidència judicial en primer lloc i la reincidència penitenciària en segon lloc, són les mesures de reincidència més utilitzades en els diferents estudis. Els països més avançats en recerca utilitzen més d'una mesura per contrastar resultats. Això implica un nivell d'organització, d'estructura i d'informatització a l'hora de recollir i processar les dades que estem lluny al nostre país encara de poder aconseguir. Hauria de ser un objectiu a mig termini tant del Govern Central pel que es tracta de les dades judicials i penitenciàries, com del Govern de la Generalitat de Catalunya, en el que respecta a les penitenciàries.

Cal destacar la importància de les sèries que permeten conèixer l'evolució interna de les taxes d'un país i crear estàndards interns de comparació, sense que això impliqui una avaluació directa de les polítiques a curt termini ja que la taxa és una mesura lenta, que varia poc a poc i per multiplicitat de factors externs a la planificació específica i concreta que pot fer un sol Departament en un temps curt, com pot ser una legislatura. Més endavant, tornarem a incidir en aquest punt.

Tot seguit, la taula 5 recull el tipus d'anàlisi estadística utilitzada per a l'estudi de la reincidència en les recerques esmentades

Taula 5. Tipus d'anàlisi utilitzats en la quantificació de la taxa de reincidència utilitzada pels països que han publicat dades

	Alemanya	Anglaterra i Gal·les	Àustria	Canadà	Catalunya	Dinamarca	Escòcia	Espanya	Finlàndia	França	Holanda	Irlanda	Irlanda del Nord	Islàndia	Noruega	Suècia	Suïssa	Washington (Estat)	
Percentatge brut	√	√	√	√	√	√	√	√	√	√	√	√	√	√	√	√	√	√	√
Taxes ajustades		√									√								
Freqüències	√			√	√	√	√	√			√								√
Regressió logística		√		√	√	√			√	√			√						√
Anàlisi de supervivència				√					√		√	√		√					
Regressió de Cox				√	√						√								

Font: elaboració pròpia a partir informe WODC de febrer de 2006 i d'altres estudis consultats.

1.3.2. Les taxes de reincidència d'altres estudis internacionals i les comparacions

Com ja hem dit resulta molt difícil establir comparacions entre estudis de diferents països, atès que ni tots mesuren el mateix tipus de reincidència, ni la població és la mateixa, ni el tipus de delictes que es sancionen, o el temps de seguiment, o d'altres factors, com l'edat, el gènere, l'estrangeria, el tipus de subjecte, etc., són els mateixos o es poden comparar directament. Molts cops de la lectura dels informes resten dubtes respecte al paral·lelisme de les dades obtingudes entre un estudi i un altre, de manera que resulta agosarat comparar-los.

Per il·lustrar al lector respecte a la impossibilitat d'establir una comparativa entre taxes de reincidència, la taula següent recull alguns exemples de les taxes directes de reincidència obtingudes en funció de les variables controlades pels estudis.

Taula 6. Exemples de taxes de reincidència publicades en diferents estudis

Estudi/País	Període d'alliberament	Mostra	Temps de seguiment	Tipus de reincidència	TAXA
Canadà	1983-1984	Homes-Dones	3 anys	Penitenciària	Dones 36% Homes 49%
Regne Unit	1996	Poblat. excar. + probation	2 anys	Penitenciària	57%
França	1983	n=419 excar.	5 anys	Penitenciària	39%
Catalunya	1997	n=1.555 excar CP Catalunya	5,5 anys	Penitenciària	37,4%
Espanya	1996	n=330 interns CP Espanya	3 anys	Penitenciària	46,6%
Holanda	1997-2004	N=169.731 primaris delictes més d'1 ingrés anterior	2 a 8 anys	Penitenciària	Primaris 29% Antecedents 54%
Irlanda	2001 -2005	N=19.955 excarcerats	4 anys	Penitenciària	49,2%
Canadà	1999-2004	N=5.496 excarcerats	4 anys	Penitenciària	45%
Finlàndia	1993-2001	N=30.000 excarcerats	5 anys	Penitenciària	59%
Suïssa	1988-1994	N=10.459 excarcerats	6 anys	Penitenciària Judicial	Penitenciari. 39% Judicial 53,2%
Holanda	1996-1999	N=69.602 excarcerats	1 a 8 anys	Judicial	1 any 43,4% 5 anys 67,0% 8 anys 74,1%
Anglaterra i Gal·les	2001	N=14.569 excarcerats	2 anys	Judicial	58,2%
Washington Estat	1997-1998	N=7.248 homes excarcerats N=200 nivell supermax ¹⁴	3 anys	Judicial	General 42% Supermax 53%
Escòcia	1999	N=5.738 excarcerats a partir 16 anys	4 anys	Judicial	71%
França	1996-1997	N=2.859 excarcerats a partir 13	5 anys	Judicial	51,9%

¹⁴ Es refereix a interns molt perillosos que han estat sotmesos a condicions de màxima seguretat durant tota la condemna, equivalent al nostre primer grau penitenciari.

		anys			
Irlanda del Nord	2001	N=703 excarcerats a partir 17 anys	2 anys	Judicial	45%
Islàndia	1994-1998	N=1.176 excarcerats	5 anys	Judicial	53,0%
USA (15 estats)	1994	N=33.796 excarcerats	3 anys	Judicial	46,9%
Espanya	1994	CP Villabona (Astúries) n=87	-	Autoinculpació	65,5%

Com es pot veure els resultats són dispars i de difícil comparació.

A partir d'estudis comparatius caldria esbrinar quines són les diferències que expliquen les diferències tan àmplies de taxes d'un país a un altre.

Com hem vist, Europa ha aconseguit establir una taxa comparativa com és la taxa d'encarcerament per cada 100.000 habitants. La sèrie i periodicitat que el Consell d'Europa ha donat amb les estadístiques *SPACE* permet obtenir informació respecte a una part de les polítiques penals i penitenciàries que practiquen els diferents països.

No serà estrany que en el futur es pugui consensuar un tipus de mesura unificada que permeti la comparació de taxes de reincidència.

Com a aspecte a destacar, hem trobat publicades dues recerques que han abordat a la vegada dos tipus de taxa de reincidència en una mateixa població objecte d'estudi: taxa de reincidència penitenciària i taxa judicial. Tot i que no es poden extrapolar directament a la nostra realitat els resultats d'aquestes investigacions, sí que poden servir per aportar una idea del fet que la taxa penitenciària (retorn a presó per un nou delicte) resulta significativament inferior a la judicial (condemna per un nou delicte).

Taula 7. Relació entre les taxes de reincidència penitenciària i judicial. Comparació de 2 estudis internacionals

	Reincidència penitenciària	Reincidència judicial	Diferència
Suïssa¹⁵	39% (6 anys)	53,2% (6 anys)	14,2%
Holanda¹⁶	32,3% (2 anys)	55,5% (2 anys)	23,2%

Entre parèntesis els anys de seguiment de la mostra objecte d'estudi.

En el cas de Suïssa la diferència és del 14,2%. La interpretació ens diu que 4 de cada 10 persones que havien sortit de presó havien tornat a ingressar novament per una nova causa en els 6 anys posteriors. En canvi eren una mica més de 5 de cada 10 persones les que havien estat condemnades per la comissió d'un nou delicte.

En el cas d'Holanda puja més aquesta diferència, el 23,2%. Dit d'una altra manera, De cada 10 persones que van sortir de presó a Holanda, una mica més de 5 van tornar a ser condemnades per nous delictes, i una mica més de 3 d'elles van tornar a entrar a presó, en els 2 anys següents a la seva excarceració.

1.3.3. Les taxes de reincidència penitenciària

Malgrat com ja hem dit abastament la taxa de reincidència no és una taxa estandarditzada que permeti una fàcil comparació entre estudis/països, per tenir algun punt de comparació hem recollit alguns estudis que han utilitzat un concepte de taxa similar. A la taula 5 ja havíem presentat part dels resultats, però ens ha semblat útil per al lector tenir resumides, en aquesta taula 8, les taxes de reincidència penitenciària publicades.

¹⁵ Bern "Taux de récidive: incarcération et récidive" dins de *Statistique de la criminalité: recondamnations et réincarcérations*. Office fédéral de la statistique

¹⁶ Wartha, B.S.J. et alt "Recidivism report 1997-2004. Developments in the reconviction rate of Duch offenders (Marhc, 2008)" WODC-studies on recidivism Fac sheet 2008-2a

Taula 8. Diferents estudis amb taxes de reincidència penitenciària

País/Zona/Estudi	Període de seguiment	Mostra/Població	Tipus de taxa	TAXA
Finlàndia (2004) ¹⁷	1993-2001 5 anys (dins d'aquest període)	Població general N=30.000 persones	Haver passat 2 cops almenys per presó en aquest període estudiat	59%
Holanda (2008) ¹⁸	1997-2006 2 anys (dins d'aquest període)	Població amb més d'1 ingrés anterior a presó. N=25.936	Reingrés a presó No concreta si són per causa nova o vella	54%
Irlanda (2008) ¹⁹	2001-2004 4 anys	Població general N=14.485 excarcerats	Reingrés a presó. No concreta si són per causa nova o vella	49,2%
Espanya (1996) ²⁰	1993-1996 3 anys	Mostra de 330 interns de diferents presons espanyoles	Reingrés a presó per causa nova	46,6%
Canadà (2004) ²¹	1999-2004 4 anys (dins d'aquest període)	Població presó de Saskatchewan (majoria aborigen) N=5,496 excarcerats	Reingrés a presó No concreta si són per causa nova o vella	45%
França (1997) ²²	1983-1997 5 anys (dins d'aquest període)	Mostra de 419 interns	Reingrés a presó No concreta si són per causa nova o vella	39%
Suïssa (1997) ²³	1988-1994 6 anys (dins d'aquest període)	N=10.459 excarcerats	Reingrés a presó per causa nova	39%
Catalunya (2005) ²⁴	1997-2002 5,5 anys mitjana	Població general. Mostra de 1.555 excarcerats l'any 1997	Reingrés a presó per causa nova	37,4%
Holanda (2008)	1997-2006 2 anys (dins d'aquest període)	Població primària en el delictes. N=169.731	Reingrés a presó No concreta si són per causa nova o vella	29%

¹⁷ Kimmo Hypén. *The released from prison in Finland 1993-2001 and the re-entered.*

¹⁸ Wartha, B.S.J. et al. "Recidivism report 1997-2004. Developments in the reconviction rate of Dutch offenders (Marhc, 2008)" WODC-studies on recidivism Fac sheet 2008-2a

¹⁹ O'Donnell et al (2008) "Recidivism in the Republic of Ireland". dins de *Criminology and Criminal Justice*, 8. pàg.123-146

²⁰ Central penitenciària de Observación. *La reincidencia penitenciària*. Madrid Ministerio del Interior. Dirección General de Instituciones penitenciarias

²¹ Sara Johnson. "Returning to Correctional Services after release: a profile of Aboriginal and non-Aboriginal adults involved in Saskatchewan Corrections from 199/00 to 2003/04". *Juristat. Statistics Canada, vol.25.nº2*

²² Tournier, P. et al. "Au de la liberatio: observation suivi d'une cohorte d'entrants en prison" dins *Études & Données pénales* núm.76. Paris Centre National Recherche Scientifique

²³ Bern "Taux de récidive: incarcération et récidive" dins de *Statistique de la criminalité: recondamnations et réincarcérations*. Office fédéral de la statistique

²⁴ Luque, E.; Ferrer, M.; Capdevila, M.(2005). *La reincidència penitenciària a Catalunya*. Barcelona: CEJFE. Col·lecció Justícia i Societat num.25

2. La recerca

Aquesta investigació actualitza la taxa de reincidència penitenciària de la recerca publicada pel Centre d'Estudis Jurídics i Formació Especialitzada l'any 2005²⁵. En aquella ocasió s'estudiaven els interns que van sortir de la presó l'any 1997 a qui es va fer seguiment fins l'any 2002. La finalitat del seguiment era veure si durant aquest període reingressaven en el sistema penitenciari català per haver comés un nou delictes posterior a la data d'excarceració. Ara, en aquest estudi d'actualització reprenem la sèrie i s'estudien els subjectes que van sortir dels centres penitenciaris catalans l'any 2002 i se'ls segueix fins a 31 de desembre de 2007 amb la mateixa finalitat.

2.1. Finalitat

La recerca ha de donar a la Secretaria de Serveis Penitenciaris una informació actualitzada sobre l'índex de reincidència penitenciària de la població excarcerada. Així mateix l'estudi actualitza el perfil del reincident i del no reincident, així com el conjunt de conclusions i recomanacions de l'anterior informe. La finalitat d'aquests estudis i de la seva actualització és aproximar a l'Administració penitenciària a alguns dels factors relacionats amb la reincidència i aportar-li elements de millora respecte a la seves possibles actuacions per prevenir-la.

2.1.1.Objectius

1. Actualitzar la taxa de reincidència en relació amb l'estudi publicat l'any 2005.

²⁵ Luque, Ferrer i Capdevila (2005) *La reincidència penitenciària a Catalunya*. Barcelona. CEJFE.

2. Analitzar, en el cas d'existir canvis, quins han estat els factors contextuais que han fet variar aquesta taxa, d'un estudi a l'altre.
3. Actualitzar el perfil més comú de les persones reincidents front a les no reincidents: perfil personal, sociofamiliar, penal i penitenciari.
4. Esbrinar si les persones que segueixen programes de tractament a presons i presenten millor evolució regimental reincideixen menys que els que tenen una evolució regimental més desfavorable.
5. Comparar el grup dels que han complert la pena de presó segons les condicions establertes front els que han quebrantat la condemna, per esbrinar si existeixen diferències entre ells pel que fa a les variables demogràfiques, penals i penitenciàries.
6. Contrastar si es mantenen les variables demogràfiques, penals i penitenciàries de la mostra estudiada que més s'associaven a la reincidència penitenciària en la recerca de 2005.

2.1.2. Hipòtesis

Respecte als objectius proposats i amb relació també als resultats obtinguts en l'anterior recerca, esperem confirmar o refutar les hipòtesis següents.

1. La taxa de reincidència penitenciària hauria d'augmentar en l'estudi actual, atès que alguns dels factors contextuais que van sortir rellevants en la recerca anterior han empitjorat en el decurs d'aquests anys (augment de la població estrangera en els centres penitenciaris²⁶,

²⁶ No és tant la variable *estrangeria*, la variable rellevant, com el "*factor estrangeria*", que aglutina dins seu tot un seguit de variables de pes que resulten negatives per a una bona reinserció social: manca de xarxa social i personal, manca de papers regularitzats per a l'estància i per tant possibilitats de treballar i guanyar-se la vida, desconeixement de la llengua i costums de la societat receptora, etc. Totes aquestes variables conflueixen dins de l'estranger que acaba convertint una *variable* en un *factor*.

disminució de l'aplicació de la llibertat condicional²⁷ i de l'edat en què es comet el primer delictes i s'ingressa a la presó)

2. S'espera trobar millors taxes de reincidència entre les persones que han seguit programes de tractament dins de les presons respecte a les persones que no els han seguit. També s'espera trobar millors taxes de reincidència entre les que presentin millor evolució regimental al llarg de la seva condemna, front a les persones que hagin tingut més faltes, sancions i incidents disciplinaris.
3. S'espera trobar un perfil més conflictiu entre les persones que han fet trencaments de condemna que no pas entre aquells que han complert correctament la pena.
4. Finalment s'espera trobar un perfil de reincident penitenciari molt similar en aquest estudi al que es va definir en l'anterior. La persona reincident és majoritàriament de gènere masculí, ha començat a delinquir més jove, ingressa més aviat per primer cop a la presó i és més jove quan surt de presó per la causa estudiada (causa base); té més antecedents i la seva activitat delictiva posterior a l'excarcerament de la causa base és directament proporcional a la seva activitat delictiva prèvia; el delictes més freqüent és un delictes contra la propietat amb una condemna curta (inferior als 4 anys) i triga menys d'un any i mig a reingressar en un centre penitenciari per un delictes nou.

²⁷ La sortida en llibertat condicional esdevenia una eina molt predictora de la reincidència, de manera que els que gaudien d'aquesta possibilitat reincidien molt menys que els que sortien en llibertat definitiva. Les dades disponibles respecte a l'aplicació actual de la llibertat condicional (Justidata 49: *La llibertat condicional a Catalunya (2002-2006)*), ens diuen que ha baixat la seva aplicació aquests anys i per tant això ha de repercutir també en l'augment de la taxa. Malgrat això, cal ser curosos en fer una lectura massa directa: llibertat condicional=menor reincidència, ja que hi ha variables pròpies de les característiques del subjecte a qui s'aplica la llibertat condicional i del seu entorn que probablement actuen com veritables variables de bon pronòstic.

2.2. Metodologia

Aquesta és una recerca quantitativa que analitza els expedients informàtics dels interns penitenciaris mitjançant l'aplicació informàtica SIPC, que és la base d'informació del sistema penitenciar català. La informació obtinguda resulta de l'explotació específica de les dades que conté aquesta base.

2.2.1. Població i mostra

La població objecte d'aquesta recerca la formen totes les persones penades que van sortir de la presó l'any 2002. No s'inclouen en l'estudi les persones que eren preventives i van sortir en llibertat provisional.

El conjunt total d'aquesta població per a l'any 2002 va ser de 2.579 persones

Hem agrupat les persones que van sortir de presó l'any 2002 en dos grups, segons el motiu pel qual van sortir.

1r grup. Excarcerats: 2.406 persones

2n grup. Quebrantament de condemna: 173 persones

El primer grup el formen *l'àmbit poblacional d'excarcerats*²⁸, pròpiament dit, que van sortir per algun dels següents motius

1. Llibertat definitiva, després de complir tota la pena imposada
2. Llibertat condicional, per alguna de les seves modalitats: l'art.192 del Reglament Penitenciari (és a dir, haver complert $\frac{3}{4}$ parts de la condemna); l'art.205 (és a dir, per avançament havent complert $\frac{2}{3}$ parts de la condemna); l'art.196.1 (per edat); l'art.196.2 (per malaltia greu)
3. Llibertat per la suspensió de l'execució de la pena
4. Alliberament per indult

²⁸ No s'han comptabilitzat en aquest estudi les persones que no van reingressar al centre penitenciar després d'una sortida a diligències als jutjats que va implicar la seva posada en llibertat. Es tracta d'un total de 85 casos. Tampoc s'han comptabilitzat els finats.

5. Alliberament per a extradició o expulsió del territori nacional
6. Excarcerament per al compliment de la condemna en el país d'origen
7. Alliberament per extinció de la pena per altres conceptes

La mostra que utilitzem per estudiar aquest grup és de 1.230 persones ($p=q=50$; interval de confiança del 95,5% i marge d'error $=\pm 1,99$).

El seguiment de la mostra es va fer fins el 31.12.2007, per saber si havien tornat a entrar en el sistema penitenciari català per una delictes comès en posterioritat a la data d'excarcerament.

El segon grup el formen *l'àmbit poblacional dels quebrantaments de condemna* (grup de quebrantament, a partir d'ara). En aquest grup s'hi troben les persones que:

1. No van reingressar d'una sortida per trencament de permís ordinari, extraordinari o de cap de setmana
2. No van tornar d'una sortida programada
3. No van tornar d'una sortida laboral
4. Es van evadir d'un centre, centre obert, centre dependent o en un trasllat policial

El conjunt total d'aquesta població l'any 2002 va ser de 173 persones. D'aquest grup s'ha estudiat la població completa, sense fer mostra, atès el seu reduït nombre. D'aquestes 173 persones, 121 van reingressar per continuar complint la condemna, alguns al cap d'un dia d'haver-la quebrantat, i altres al cap de més temps. D'aquests 121 subjectes es va omplir una segona plantilla a partir del moment de la seva reincorporació al centre penitenciari. Si bé en el disseny de la recerca no estava previst, ens va semblar interessant aprofitar la possibilitat d'obtenir més informació i saber si a partir del retorn del quebrantament, l'evolució dels individus havia estat diferent en alguna de les variables objecte d'estudi.

Del grup de quebrantament van haver 52 subjectes que no van tornar a aparèixer en el sistema d'informació penitenciari català en el seguiment

posterior (fins a 31 de desembre de 2007). Aquests 52 subjectes representen un 3,4% de la població excarcerada l'any 2002 i un 0,47%.²⁹ del total de la població que va passar per centres penitenciaris aquell any. El percentatge de no-reingressos de permís sobre el total de sortides ordinàries i de cap de setmana de 2002 va ser d'un 0,28%.³⁰ segons la Memòria del Departament de Justícia d'aquell any.

Taula 9. Fitxa tècnica

Àmbit territorial	Catalunya
Població	2.579 persones que surten de presó l'any 2002: <ul style="list-style-type: none"> - 2.406 excarcerats - 173 per trencament de condemna
Grup d'excarcerats	Grandària de la mostra: 1.230 persones Error teòric $\alpha \pm 1,99$ per a dades globals; interval de confiança 95,5%; p=q=50
Grup quebrantaments	Població: 173 persones No hi ha error mostral
Període de seguiment	Fins el 31 de desembre de 2007
Font de les dades	SIPC

2.2.2. Variables estudiades

A l'annex 1 adjuntem la plantilla de recollida de casos que es va fer servir.

En les taules que venen a continuació presentem les variables recollides en la recerca, agrupades segons:

1. variables individuals/personals

²⁹ Memòria del Departament de Justícia 2002. Consulta en línia 28.11.08. pàg.114,116.

³⁰ Memòria del Departament de Justícia 2002. Consulta en línia 28.11.08. pàg.127

2. variables referides als antecedents penitenciaris
3. variables referides al compliment de la *condemna base*³¹
4. variables referides a la reincidència

Taula 10. Variables referides a aspectes individuals i/o personals del subjecte

Variable	Definició	Tipus	Categories	Directament recollida o generada
Sexe		Qualitativa dicotòmica	Home - Dona	Es recull directament
Nacionalitat		Qualitativa politòmica	Països	Es recull directament
Àrea geogràfica de procedència	Agrupacions segons grans àrees geogràfiques	Qualitativa politòmica	Espanya- UE - Resta Europa- Magrib- Rest d'Àfrica - Centre i Sud Amèrica - Àsia- Rest del món - Ns/nc	Es genera a partir de la nacionalitat
Espanyol / estranger		Qualitativa dicotòmica	Espanyol - estranger	Es genera a partir de la nacionalitat
Data de naixement		ddmmaaaa, data		Es recull directament
Residència	Comarca catalana o lloc d'Espanya on figura que hi viu	Qualitativa politòmica	Segons comarques de Catalunya- resta d'Espanya - Fora d'Espanya- sense domicili - no se sap	Es recull directament
Idioma castellà	Coneixement del idioma castellà recollit al SIPC	Qualitativa politòmica	No l'entén -l'entén - el parla - l'escriu- no se sap	Es recull directament
Idioma català	Coneixement del idioma català recollit al SIPC	Qualitativa politòmica	No l'entén -l'entén - el parla - l'escriu- no se sap	Es recull directament
Professió	Professió declarada per l'intern al SIPC	Qualitativa politòmica	Agrupacions d'oficis segons llistat	Es recull directament
N fills	Nombre de fills que ha declarat que té al SIPC	Quantitativa	Numèrica, dos dígits	Es recull directament
Agrupació nombre fills	Agrupació per intervals	Qualitativa politòmica	-No en té- 1 o 2 fills - 3 o més	Es genera a partir de N fills
Estudis	Nivell d'estudis declarat al SIPC	Qualitativa politòmica	Segons estudis	Es recull directament

Taula 11. Variables referides als antecedents penitenciaris

Variable	Definició	Tipus	Categories	Directament recollida o generada
Edat quan el primer ingrés a presó	Edat del subjecte quan va entrar per primera vegada a un centre penitenciar, sigui com a preventiu o com a penat	Quantitativa		Generada a partir de la data de naixement i la data en què ingressa per primera vegada en presó
Ingressos previs a presó?	Consten entrades anteriors a presó per altres causes	Qualitativa dicotòmica	Sí -no	Es recull directament
Quants?	Nombre d'ingressos previs. Si	Quantitativa	Numèrica,	Es recull directament

³¹ Considerem "condemna base" aquella que estava complint a presó com a penat de manera ininterrompuda i per a la qual va sortir l'any 2002.

	s'ha entrat com a preventiu i després com a penat es compta un sol cop		dos dígits	
Ingressos previs per intervals	Agrupació per intervals dels ingressos anteriors penitenciaris	Qualitativa politèmica	1 ingrès-de 2 a 5 – més de 5	Generada a partir del nombre total d'ingressos previs
Temps que triga a reingressar	Temps que passa entre el primer ingrès a presó i el compliment de la pena base, en anys i en mesos	Quantitativa	Numèrica, dos dígits	Generada a partir de la data del primer ingrès a presó i la data d'ingrés a pena base

Taula 12. Variables referides al compliment de la condemna base

Variable	Definició	Tipus	Categories	Directament recollida o generada
Delicte pena base	Delicte més greu en temps de condemna acumulat a la condemna base	Qualitativa politèmica	Tots els delictes recollits al codi penal	Es recull directament
Agrupació delictes pb	Delicte més greu en temps de condemna agrupat en 5 categories	Qualitativa politèmica	C.persones – C.llibertat sexual- C. propietat Drogues Altres	Generada a partir del delicte de la pena base
Agrupació delicte violent	Delicte més greu en temps de condemna agrupat segons si és violent ³² o no	Qualitativa dicotòmica	Violent– no violent	Generada a partir del delicte de la pena base
Data delicte pena base			ddmmaaaa	Es recull directament
Temps de condemna	Temps imposat en el delicte principal		dd/mm/aa	Es recull directament
Data ingrès penat	Data en que va passar a penat		ddmmaaaa	Es recull directament
Data ingrès preventiu	Data en que va ingressar com a preventiu el condemnat		ddmmaaaa	Es recull directament
LP?	Ha sortit en llibertat provisional?	Qualitativa dicotòmica	Sí – no	Es recull directament
Altres CP	Ha passat per altres centres penitenciaris per complir la pena base?	Qualitativa politèmica	No – sí Un – sí, dos – sí, tres...	Es recull directament
N classificacions	Nombre total de classificacions diferents que ha viscut a la pena base	Quantitativa	Numèrica, dos dígits	Es recull directament
Agrupació classificacions	Nombre total de classificacions per intervals	Qualitativa politèmica	Sense classificar 1 classificació 2 classificacions 3 o més classificacions	Generada a partir del nombre total de classificacions
N ubicacions	Nombre total d'ubicacions a mòduls i galeries diferents de la presó, comptant tots els CP pels qual ha passat en el compliment de la pena base	Quantitativa	Numèrica, dos dígits	Es recull directament
Agrupació ubicacions	Nombre total d'ubicacions per intervals	Qualitativa politèmica	Entre 1 i 4 Entre 5 i 9 Entre 10 i 20 Més de 20	Generada a partir del nombre total d'ubicacions

³² Hem considerat com a delictes violents: tots els delictes contra les persones, tots els delictes contra la llibertat sexual i dins dels delictes contra la propietat, aquells que han implicat roboratoris amb violència, amb intimidació o amb intimidació i violència. La resta de delictes tenen la consideració de delictes no violents.

Regressions	N'ha viscut o no?	Qualitativa dicotòmica	Sí- no		Es recull directament
N regressions	Nombre de cops que ha viscut durant la pena base regressions de grau	Quantitativa	Numèrica, dígit	dos	Es recull directament
1r grau	Nombre de cops que ha estat en primer grau per l'aplicació de l'art.10	Quantitativa	Numèrica, dígit	dos	Es recull directament
Fa activitats?	Durant la pena base consta al SIPC algun tipus d'activitat dins de la presó	Qualitativa dicotòmica	Sí - no		Es recull directament
N activitats ASC	Quantes són d'animació sociocultural?	Quantitativa	Numèrica, dígit	dos	Es recull directament
N activitats operari	Quantes són d'operari o auxiliar d'oficina?	Quantitativa	Numèrica, dígit	dos	Es recull directament
N activitats educació	Quantes són d'estudis reglats?	Quantitativa	Numèrica, dígit	dos	Es recull directament
N activitats tractament	Quantes són per fer programes de tractament específic?	Quantitativa	Numèrica, dígit	dos	Es recull directament
N activitats ed.física i esports	Quantes són per fer activitats físico-esportives?	Quantitativa	Numèrica, dígit	dos	Es recull directament
N formació ocupacional	Quantes són per fer formació ocupacional dins del centre?	Quantitativa	Numèrica, dígit	dos	Es recull directament
N altres activitats	Quantes són per fer altres activitats?	Quantitativa	Numèrica, dígit	dos	Es recull directament
N total activitats	Quantes són en total les que ha fet?	Quantitativa	Numèrica, dígit	dos	Es recull directament
Permisos ordinaris?	Gaudeix o ha gaudit de permisos ordinaris al llarg del compliment de la pena base?	Qualitativa	Sí- no		Es recull directament
Permisos extraordinaris?	Gaudeix o ha gaudit de permisos extraordinaris?	Qualitativa	Sí- no		Es recull directament
Sortides programades?	Ha sortit en activitats programades amb educador durant la pena base?	Qualitativa	Sí- no		Es recull directament
Consten incidents en els permisos?	Durant els permisos o sortides consten incidents?	Qualitativa	Sí- no		Es recull directament
Tipus d'excarceració	En quina de les modalitats previstes ha sortit de la presó	Qualitativa politòmica	segons llistat		Es recull directament
Data d'excarceració	Data de la sortida de presó de la pena base	ddmmaaaa			Es recull directament
N incidents	Nombre total d'incidents registrats durant la pena base	Quantitativa	Numèrica, dígit	dos	Es recull directament
N faltes	Nombre total de faltes	Quantitativa	Numèrica, dígit	dos	Es recull directament
N sancions	Nombre total de sancions	Quantitativa	Numèrica, dígit	dos	Es recull directament
Incident 1	Quin incident ha comès durant la pena base	Qualitativa politòmica	Numèrica, dígit	quatre	Es recull directament
Falta 1	Quina qualificació ha tingut la falta principal que ha comès	Qualitativa politòmica	Numèrica, dígit	quatre	Es recull directament
Sanció 1	Sanció que ha rebut	Qualitativa politòmica	Numèrica, dígit	quatre	Es recull directament
Incident 2	Quin incident ha comès durant la pena base	Qualitativa politòmica	Numèrica, dígit	quatre	Es recull directament
Falta 2	Quina qualificació ha tingut la falta principal que ha comès	Qualitativa politòmica	Numèrica, dígit	quatre	Es recull directament
Sanció 2	Sanció que ha rebut	Qualitativa politòmica	Numèrica, dígit	quatre	Es recull directament
Incident 3	Quin incident ha comès durant la pena base	Qualitativa politòmica	Numèrica, dígit	quatre	Es recull directament
Falta 3	Quina qualificació ha tingut la falta principal que ha comès	Qualitativa politòmica	Numèrica, dígit	quatre	Es recull directament
Sanció 3	Sanció que ha rebut	Qualitativa politòmica	Numèrica, dígit	quatre	Es recull directament
Edat quan l'ingrés a	Edat del subjecte quan va entrar a presó per la pena base	Quantitativa			Generada a partir de la data de naixement

presó pena base				i la data en què ingressa per la pena base
Edat al sortir de presó en la pena base	Edat del subjecte quan va sortir de presó per la pena base	Quantitativa		Generada a partir de la data de naixement i la data en què surt de la pena base
Edat quan a la reincidència	Edat del subjecte quan reincideix	Quantitativa		Generada a partir de la data de naixement i la data en què ingressa per reincidència

Taula 13. Variables referides a la reincidència

Variable	Definició	Tipus	Categories	Directament recollida o generada
Data fet delictiu post causa base	Data del primer delictes comès amb posterioritat a la sortida de la pena base i pel qual reingressa a presó	ddmmaaaa		Es recull directament
Delicte reincidència	Delicte més greu que ha comès quan el seu nou ingrés a la presó	Qualitativa politòmica	Tots els delictes recollits al codi penal	Es recull directament
Agrupació delictes pb	Delicte més greu en temps de condemna agrupat en 5 categories	Qualitativa politòmica	C.persones – C.llibertat sexual- C. propietat Drogues Altres	Generada a partir del delicte de la pena base
Agrupació delicte violent	Delicte més greu en temps de condemna agrupat segons si és violent ³³ o no	Qualitativa dicotòmica	Violent– no violent	Generada a partir del delicte de la pena base
Temps condemna		ddmmaaaa		Es recull directament
N causes post	Nombre de causes diferents que acumula posteriors a la sortida de la condemna base	Quantitativa	Numèrica, dígit	dos Es recull directament
Temps que triga a reincidir	Temps que passa entre el primer reingrés a presó i el compliment de la pena base, en anys i en mesos	Quantitativa	Numèrica, dígit	dos Generada a partir de la data d'excarceració i la data del nou delicte

2.2.3. Treball de camp

Per realitzar el treball de camp es van seleccionar investigadors de camp entre diplomats i llicenciats de diferents universitats catalanes, mitjançant currículum i entrevista. Els seleccionats provenien de diferents disciplines: psicòlegs, sociòlegs, criminòlegs, pedagogs, treballadors socials i educadors socials.

³³ Hem considerat com a delictes violents: tots els delictes contra les persones, tots els delictes contra la llibertat sexual i dins dels delictes contra la propietat, aquells que han implicat robatoris amb violència, amb intimidació o amb intimidació i violència. La resta de delictes tenen la consideració de delictes no violents.

Es va fer una formació inicial per explicar l'objectiu de la recerca, el contingut de cadascuna de les variables que s'havien de recollir, el funcionament de la base informàtica i d'altres conceptes més tècnics que es podrien trobar en el desenvolupament i lectura dels expedients informàtics de la base del SIPC.

Es va mantenir al llarg dels dos mesos i mig que va durar el treball de camp una formació continuada amb revisió, resolució de dubtes i unificació permanent de criteris per al recull de dades.

Setmanalment es realitzava una reunió de dues hores de duració aproximadament, on s'exemplificaven casos que durant la setmana s'havien anat resolent de forma individual amb l'investigador de camp corresponent i el coordinador de la recerca. En aquest espai s'unificaven criteris i es feia patent el grau d'homogeneïtat i de similitud de criteri en la recollida de dades que feien els diferents investigadors. Una llibreta de camp servia per anar recollint diàriament totes les incidències, criteris, excepcions, etc, i també les decisions preses per tal de garantir aquesta homogeneïtat.

La jornada laboral dels investigadors de camp era de 5 hores diàries com a màxim per evitar les errades degudes a la fatiga que una jornada superior podien suposar en l'extracció de dades.

Al llarg del procés es van fer 64 casos de validació. Un 4,2% del total. La validació implicava repetir l'extracció de dades d'un cas de la mostra per part d'un altre investigador de camp i comprovar les diferències que ambdues fitxes presentaven en la recollida de dades. En el primer mes de la recerca de camp, aquesta tasca la realitzava el coordinador de l'equip i conjuntament amb els investigadors implicats es revisava l'expedient per veure les diferències i unificar els criteris de recollida. Posteriorment es treballaven aquests punts en la reunió setmanal. En la segona fase, quan ja els investigadors de camp mostraven una autonomia de treball alta, aquesta revisió la feien entre ells i recorrien al coordinador en cas de dubtes sobre el criteri a seguir. No obstant, es va mantenir un seguiment aleatori dels casos per mantenir els criteris de fiabilitat establerts. Finalment, la tercera fase de validació es va dur a terme quan ja les dades estaven introduïdes i calia depurar la base estadística

resultant. Es van realitzar correlacions bivariades per comprovar les diferències que existissin entre la recollida de dades dels diferents investigadors i els resultats de totes les variables. La tasca prèvia de seguiment molt acurat va permetre obtenir en aquesta fase uns resultats en els quals hi havia molt poques correlacions significatives i en algunes variables concretes. Es va procedir a depurar la base, refent als casos en què es detectaven errades i es va fer una nova correlació bivariada en la qual ja no es van trobar diferències significatives en cap variable en funció de l'investigador que l'havia emplenat.

2.2.4. Anàlisi de les dades

Pel que fa a l'anàlisi de dades categòriques, s'han utilitzat les taules de contingència i l'anàlisi *Chi-quadrat* per a la comparació entre grups independents. S'han analitzat les diferències entre:

- els que han reincidit en un nou ingrés a la presó i els que no;
- els homes i les dones;
- els estrangers i els nacionals;
- els que tenien antecedents penitenciaris *versus* els que no en tenien;
- diferents grups d'interns agrupats segons el tipus de delicte principal que han comés en la pena base;
- el grup d'interns protagonistes d'un delicte principal violent *versus* el grup protagonista d'un delicte principal no violent
- els que han complert la pena en alguna de les modalitats previstes per la Llei front aquells que han fet un quebrament;
- aquells que han sortit en llibertat definitiva front els que han sortit en llibertat condicional.

Pel que fa a la comparació de mitjanes, s'ha utilitzat la prova T-test de comparació de mitjanes per a grups independents i ANOVA (anàlisi de la variança) que permet la comparació entre més de dos grups independents.

No s'ha estimat oportú realitzar altres tipus d'anàlisis com la regressió logística que es va dur a terme en l'estudi anterior. Com ja hem dit, l'eina a partir de la qual s'extreuen les dades és el SIPC, i en la seva base no hi figuren dades actualitzades sobre els resultats del possible tractament penitenciari que estigui fent l'intern. Tampoc hi ha dades actualitzades sobre d'altres variables socio-familiars i personals rellevants per explicar una eventual reincidència o no-reincidència (consum de tòxics, suport sociofamiliar en el moment de desinternament, variables psicològiques, vivenda, tractament de possibles problemes de salut mental, etc.). Amb aquestes absències en la informació, l'anàlisi estadística per determinar les variables més predictives de la reincidència no deixa de ser una anàlisi parcial que, o bé ens tornaria a donar un resultat igual o similar a l'anàlisi per regressió logística fet a l'anterior estudi, o bé, en cas contrari, no podríem saber si alguna de les variables absents han intervingut en les variacions que s'hagin pogut produir. De manera que aquesta anàlisi l'hem desestimada en aquesta actualització de la taxa de reincidència.

2.2.5 Protecció de dades

La recerca s'ha basat en el compliment estricte de la Llei Orgànica 15/1999 de 13 de desembre de Protecció de Dades de Caràcter Personal (LOPD). Es va crear un fitxer temporal en què es va eliminar el nom i cognom del subjecte un cop validades les dades que conté el fitxer, de manera que s'ha treballat amb dades desagregades i un codi d'identificació que no inclou cap dada personal que permeti la identificació.

2.2.6 Calendari de la recerca

Any 2008/2009 - Mes	1/2	3/4	5/6	7/9	10	11	12	1
Concreció encàrrec, recerca bibliogràfica i disseny recerca								
Presca de decisions i creació equip recerca								
Elaboració qüestionari, pilotatge i rectificacions								
Selecció equip de camp i treball de camp								
Creació base dades i introducció dades								
Anàlisi estadística								
Discussió de resultats								
Elaboració de l'informe final								

Els resultats

3. La població excarcerada l'any 2002

Tot seguit, a partir de l'explotació de les variables incloses en aquesta recerca, presentem un estudi ampli del perfil de les persones excarcerades l'any 2002³⁴. Aquestes dades permeten, com veurem posteriorment, analitzar i comparar grups específics: reincidents i no reincidents; homes i dones, estrangers i nacionals, etc. També ens permeten veure l'evolució que ha seguit la població penitenciària, en relació amb les variables estudiades, al comparar els resultats actuals amb els de l'estudi anterior.

3.1. Perfil general de la població excarcerada

La presentació en taules d'aquest punt l'hem dividit en funció de 3 grups de variables: referides a les característiques individuals i personals dels interns, referides al perfil penal (antecedents i *condemna base*³⁵), i referides a l'estada a la presó (durant la *condemna base*).

Atès que donem el percentatge vàlid, en la taula 18 el lector trobarà recollides aquelles variables on la informació que no consta en els fitxers consultats superi el 20%, per poder contextualitzar els resultats que ara presentem.

3.1.1. Perfil personal

Es recullen a continuació les variables referides a aspectes individuals del subjecte.

³⁴ Algunes de les dades que presentem es troben més actualitzades en els butlletins d'informació estadística bàsica que edita periòdicament i de manera semestral el Departament de Justícia: Departament de Justícia, *Informació estadística bàsica*. (Editats des del núm 1 - març 2005- al núm. 9-gener 2009- en el moment de l'edició d'aquest informe.). Generalitat de Catalunya. www.gencat.cat/justicia

³⁵ Recordem que el concepte de *condemna base* o *pena base* que venim utilitzant en els nostres estudis es refereix al període comprès entre l'excarceració l'any 2002 i tirant en darrera fins el moment d'ingrés continuat, encara que s'acumulin altres causes en el compliment de la pena privativa de llibertat.

Taula 14. Variables descriptives individuals del subjecte

Variable	Categorització	n	% vàlid
Gènere	Home	1.291	92,0
	Dona	112	8,0
Nacionalitat	Espanyol	962	68,6
	Estranger	441	31,4
Àrea geogràfica de procedència	Espanya	962	68,6
	Unió Europea	62	4,4
	Resta Europa	46	3,3
	Magrib	203	14,5
	Resta d'Àfrica	41	2,9
	Centre i Sud Amèrica	60	4,3
	Àsia	28	2,0
Lloc de residència declarat per l'intern	Comarques de Barcelona	1.013	76,5
	Comarques de Girona	87	6,6
	Comarques de Lleida	20	1,5
	Comarques de Tarragona	115	8,7
	Resta d'Espanya	30	2,3
	Fora d'Espanya	15	1,1
	Sense domicili	45	3,4
Coneixement de l'idioma castellà	No l'entén	21	2,8
	L'entén	123	16,1
	El parla	133	17,5
	L'escriu	485	63,6
Coneixement de l'idioma català	No l'entén	263	35,4
	L'entén	268	36,1
	El parla	124	16,7
	L'escriu	87	11,7
Professió declarada per l'intern	Feines manuals i oficis	561	40,0
	Transports i serveis	364	25,9
	Altres	175	12,5
	Sense ofici	275	19,6
	Pensionista	28	2,0
Estudis	1r o 2n primària	112	10,2
	3r o 4t primària	147	13,4
	5è o 6è primària	348	31,8
	ESO/ equivalent	457	41,8
	Batxillerat/equivalent	3	0,3
	Universitat/equivalent	25	2,3
	Formació no reglada/ altres	2	0,2
Nombre de fills	No en té	737	52,7
	1 o 2 fills	500	35,7
	3 o més	162	11,6
Mitjana de fills	X= 0,97	Desviació típica: 1,47	

3.1.2. Perfil penal

Es recullen a continuació les variables referides als antecedents penitenciaris (abans de l'entrada a presó per la *causa base*) i les referides al compliment de la *condemna base*

Taula 15. Variables referides als antecedents penitenciaris

Variable	Categorització	n	% vàlid
Ingressos previs a la presó	No	560	39,9
	Sí	843	60,1
Nombre d'ingressos per intervals	1 ingrés anterior	267	31,7
	De 2 a 5 ingressos anteriors	419	49,8
	Més de 5 ingressos anterior	155	18,4
Edat quan el primer ingrés a presó		X= 26,9	Desviació típica: 8,8
Nombre d'ingressos previs a presó		X= 3,6	Desviació típica: 3,6

Taula 16. Variables referides al compliment de la *condemna base*

Variable	Categorització	n	% vàlid
Delicte principal de la pena base	Contra les persones	129	9,2
	Contra la llibertat sexual	25	1,8
	Contra la propietat	826	58,9
	Drogues	237	16,9
	Altres delictes	186	13,3
Tipus de delicte segons la violència	Delicte violent	232	16,5
	Delicte no violent	1.171	83,5
Edat quan el delicte de la <i>pena base</i>		X= 32,2	Desviació típica: 9,8
Edat quan l'ingrés a presó (<i>pena base</i>)		X= 32,3	Desviació típica: 9,8
Edat al sortir de la presó (<i>pena base</i>)		X=34,4	Desviació típica: 9,8
Temps total <i>pena base</i> (dies)		X=1.003,6	Desviació típica:1.389,4
Temps total <i>pena base</i> (mesos)		X=33,5	Desviació típica: 46,3

3.1.3. Perfil penitenciar (respecte de la *condemna base*)

Es recullen a continuació les variables referides al compliment penitenciar de la *condemna base*

Taula 17. Variables referides al compliment penitenciari de la *condemna base*

Variable	Categorització	n	% vàlid	
Ha sortit en llibertat provisional?	No	1.369	97,6	
	Sí	34	2,4	
Ha passat per altres CP per complir la <i>pena base</i> ?	No	666	47,5	
	Sí, un	366	26,1	
	Sí, dos	167	11,9	
	Sí, tres o més	204	14,5	
Classificacions que ha rebut durant el compliment de la <i>pena base</i>	No ha estat classificat	405	28,9	
	Ha rebut 1 classificació	524	37,3	
	Ha rebut 2 classificacions	251	17,9	
	Ha rebut 3 o més classificacions	223	15,9	
Ubicacions que ha tingut en el compliment de la <i>pena base</i>	Entre 1 i 4 ubicacions	668	47,6	
	Entre 5 i 9 ubicacions	293	20,9	
	Entre 10 i 20 ubicacions	253	18,0	
	Més de 20 ubicacions	189	13,5	
Ha viscut regressions de grau?	No	1.130	80,5	
	Sí	273	19,5	
Nombre de cops que ha estat en primer grau	Cap	1.300	92,7	
	1 cop	61	4,3	
	2 cops	28	2,0	
	3 cops	8	0,6	
	4 cops	4	0,3	
	5 cops	2	0,1	
Fa activitats durant la <i>pena base</i> ?	No	371	26,4	
	Sí	1.032	73,6	
Ha gaudit de permisos ordinaris?	No	588	41,9	
	Sí	815	58,1	
Ha gaudit de permisos extraordinaris?	No	935	66,6	
	Sí	468	33,4	
Ha fet sortides programades?	No	1.093	77,9	
	Sí	310	22,1	
Consten incidents durant els permisos?	No	1.190	84,8	
	Sí, en els permisos ordinaris	198	14,1	
	Sí, en els extraordinaris	3	0,2	
	Sí, en les sortides programades	4	0,3	
	Sí, en varis o en tots	8	0,6	
Tipus d'excarceració	Llibertat definitiva	820	58,4	
	Llibertat condicional	Art.205 RP	52	3,7
		Art.192 RP	217	15,5
		Art.196.1 RP	3	0,2
		Art.196.2 RP	14	1,0
	Suspensió execució pena	44	3,1	
	Llibertat per indult	1	0,1	
	Extradició	6	0,4	
Expulsió del territori nacional	10	0,7		

	Compliment pena en el país d'origen	2	0,1
	Extinció altres conceptes	57	4,1
Trencament de condemna	No retorn permís ordinari	113	8,1
	No retorn permís extraordinari	2	0,1
	No retorn cap de setmana	35	2,5
	Evasió sortida programada	4	0,3
	Evasió del centre	1	0,1
	Evasió sortida laboral	14	1,0
	Evasió de centre depenent ³⁶	4	0,3
	Evasió de custòdia policial	4	0,3
Nombre de classificacions	X= 1,4	Desviació típica: 1,6	
Nombre d'ubicacions diferents	X= 10	Desviació típica: 12,8	
Nombre de regressions	X= 0,3	Desviació típica:0,7	
Nombre total d'incidents	X= 1,3	Desviació típica: 2,8	
Nombre total de faltes	X= 2,8	Desviació típica: 6,7	
Nombre total de sancions	X= 2,2	Desviació típica: 5,5	
Nombre total d'activitats	X= 21,8	Desviació típica: 24,6	

Taula 18. Variables de l'estudi amb percentatges no informats superiors al 20%

Variable	Categorització	n	%
Coneixement del castellà	Informada	762	54,3
	No consta	641	45,7
Coneixement del català	Informada	742	52,9
	No consta	661	47,1
Nivell d'estudis	Informada	1.094	78,0
	No consta	309	22,0

3.1.4. Activitats que realitza l'intern durant la *condemna base*

Durant el compliment de condemna, l'intern ha tingut opció de realitzar un seguit d'activitats que han estat registrades en el seu expedient. En el nostre estudi podem observar en el gràfic XX, que el 73,6% de les persones que van ser excarcerades l'any 2002 havien realitzat com a mínim una activitat en el període de compliment de la condemna base, mentre que una altra quarta part d'excarcerats no figura que en realitzés cap en el seu expedient informàtic.

³⁶ Hi ha persones que compleixen una part de la condemna en un centre terapèutic, normalment una comunitat terapèutica per a la desintoxicació de drogues. Si surten o no retornen de l'activitat que estiguin fent, es considera a tots els efectes, una evasió.

La mitjana d'activitats informades per intern, com acabem de veure en la taula anterior, és de 21,6 activitats, si bé amb una forta dispersió, ja que la desviació típica és de 24,6 i un rang màxim de 156 activitats fetes al llarg de la *condemna base* per part de dos subjectes de la mostra. Hi ha subjectes molt participatius i altres que no ho són gens.

Gràfic 7 Percentatge d'interns que realitza activitats dins de la presó i distribució segons tipus d'activitat

Percentatge d'interns que fan activitats

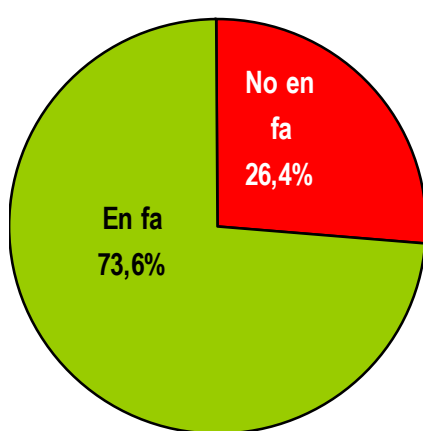

n= 1.403 interns

Distribució segons tipus d'activitats

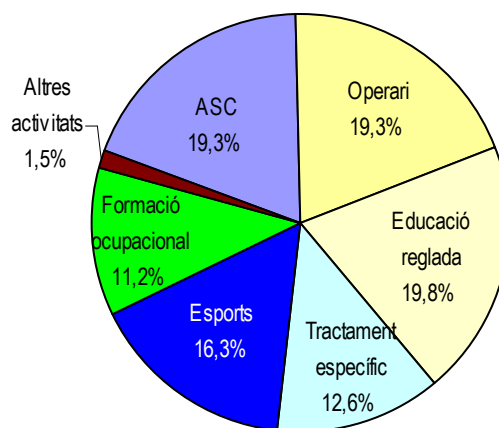

n= 3.971 activitats recollides

Les activitats les hem agrupat segons els objectius que persegueixen:

ASC (Animació sociocultural): artesanía, arts plàstiques, cuina, expressió artística, imatge i so, ludoteques, premsa, promoció cultural, radio, recursos humans, aula cultura, diversitat, ioga, moda i confecció, monogràfics, música, pintura i dibuix, cursos de sensibilització, vida social, activitats complementàries, etc.

Operari i/o auxiliar d'oficina. Totes les tasques que impliquen destins dins de la presó: auxiliar d'activitats, bugaderia, cuines, manteniment general, muntatge menjador, neteja i desinfecció, etc.

Educació reglada. Realització de tot tipus d'estudis reglats: ESO, Graduat escolar, Batxillerat, Idiomes oficials, Accés a la Universitat, carreres universitàries, etc.

Específiques de tractament: conductes addictives, programes VIDO (per a persones que han comés delictes de violència domèstica), programes DEVI (per a persones que han comés delictes violents); programes SAC (per a persones que han comés delictes sexuals); etc.

Esport: futbol, bàsquet, voleibol, etc.

Formació ocupacional: O.T.manipulació productes; O.T.flors, idiomes (no escola oficial), informàtica, català, metall, normalització lingüística, lampisteria, electricitat/electrònica, etc.

Del conjunt d'activitats fetes, veiem que n'hi ha 3 que es troben percentualment per sobre la resta i a la vegada superen el 50% dels interns que n'ha fet al menys una. Són les activitats d'educació reglada, tasques d'operari o auxiliar d'oficina i d'animació sociocultural.

En canvi la formació ocupacional només arriba a $\frac{1}{3}$ part dels interns i suposa poc més de l'11% del conjunt de les activitats fetes.

Tampoc arriba al 50% dels interns l'activitat d'educació física.

El percentatge d'activitats de tractament representa el 12,6% del total i implica només a $\frac{1}{3}$ part dels interns. Tot i que no tenim el nombre de potencials *clients* que requeririen aquests tipus de programes, és factible pensar que les activitats de tractament fetes no cobreixen bona part dels interns potencialment destinataris si se sumen els problemes de control d'addiccions i els relacionats amb el tipus de delicte comés (violent, contra la llibertat sexual, etc.).

Dels resultats que s'obtenen en els gràfics 8 i 9 i la taula 19 podem concloure que:

Les activitats que els interns tendeixen a repetir són les de tasques d'operari o auxiliar d'oficina i les d'animació sociocultural i d'estudis, encara que no podem afirmar si és pel seu propi interès o per la distribució de l'oferta d'activitats del centre.

En l'altra banda les de tractament específic i les de formació ocupacional són les de menys volum, ja que els que en fan 1 o 2 activitats com a màxim són quasi el 50% en el primer cas, i el 65% en el segon.

Gràfic 8. Interns que fan activitats, segons la tipologia

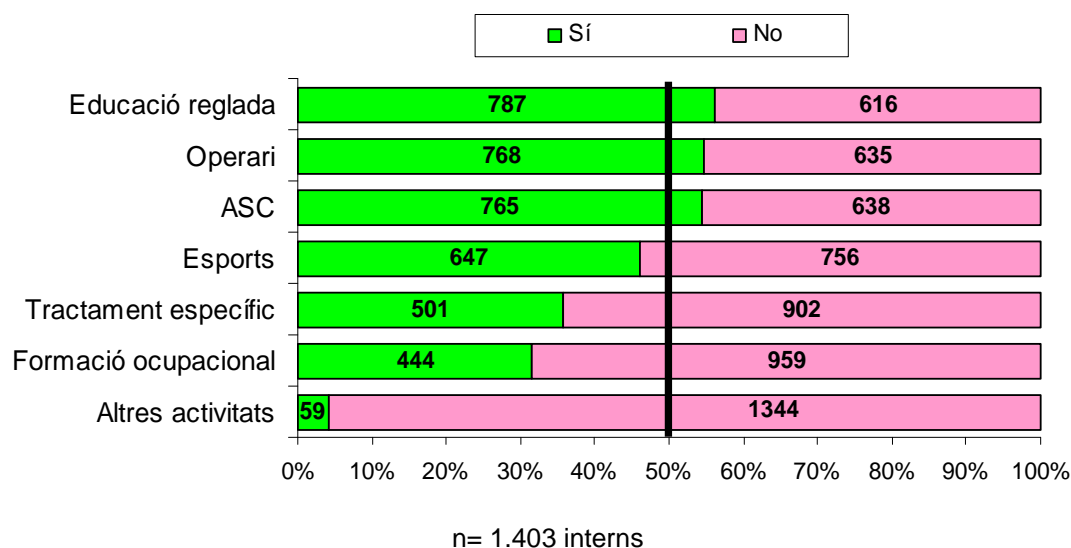

Gràfic 9. Nombre d'activitats en percentatge que fan els interns, segons la tipologia d'activitats

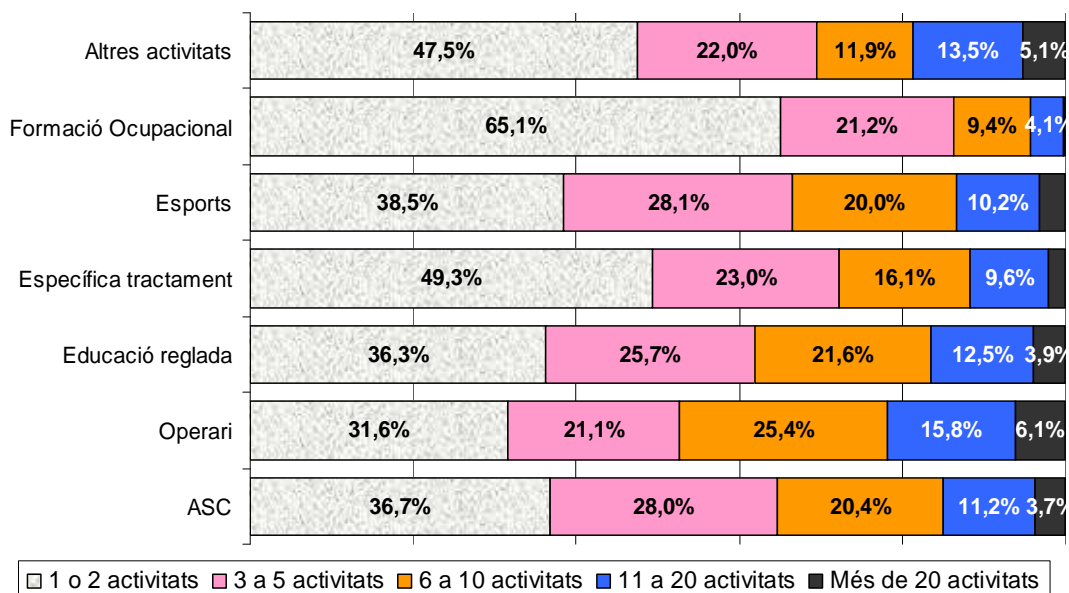

Taula 19. Mitjana d'activitats fetes pels interns, segons la tipologia d'activitats

Tipologia d'activitat	Mitjana	Desviació típica
Animació sociocultural (ASC)	5,9	7,0
Operari o auxiliar d'oficina	7,2	7,2
Educació reglada	6,1	6,4
Específica de tractament	4,6	5,3
Formació ocupacional	3,1	3,3
Altres activitats	5,6	7,1
Mitjana total	21,8	24,6

3.1.5. Incidents, faltes i sancions durant la *condemna base*

El nombre d'incidents enregistrats protagonitzats per persones de la mostra durant el període d'estudi són un total de 967. Recordem que la mitjana d'incidents en la mostra estudiada és de 1,3 incidents per intern amb una desviació típica de 2,8. Només $\frac{1}{3}$ part dels subjectes estudiats n'ha protagonitzat.

Pel que fa a les faltes, el total de faltes enregistrades protagonitzades per persones de la mostra durant el període d'estudi són un total de 1.114³⁷. La mitjana de faltes és de 2,8 i una desviació típica de 6,7. Tenint en compte que $\frac{2}{3}$ parts dels interns estudiats no n'han protagonitzat cap, això vol dir que la resta en protagonitza moltes, 9 faltes de mitjana.

Quant a les sancions, s'han trobat enregistrades un total de 846³⁸. La mitjana de sancions és de 2,2 per intern de la mostra amb una desviació típica de 5,5.

³⁷ Al Sistema Informàtic Penitenciari Català (SIPC) trobem dues pantalles que ens informen dels possibles comportaments contrari al règim disciplinari protagonitzats pels interns al llarg del compliment de la condemna: la pantalla d'incidents (que poden ser constitutius de falta disciplinària, o no) i la pantalla d'expedients disciplinaris (que recull les faltes disciplinàries i les sancions).

Entre aquestes dues fonts d'informació (incidents i expedients disciplinaris) no hi ha connexió, de manera que les dades no estan inter-relacionades i el lector d'aquest informe veurà que això comporta certes incoherències com que hi ha més faltes disciplinàries informades que incidents, quan els incidents incorporen tant aquells constitutius de falta com altres que no ho són. Malgrat això, encara que incompletes, les dades ens permeten aproximar-nos prou al comportament a la presó dels interns de la mostra, variable rellevant, com veurem, envers una futura reincidència.

³⁸ Respecte a la relació faltes i sancions, cal explicar que també en aquest aspecte trobem informació incompleta en el SIPC, de manera que hi ha sancions per a les quals no consten faltes. És per aquest motiu que les dades sobre faltes i sancions es donen per separat i sense establir-hi cap mena de relació.

Tenint en compte que $\frac{1}{4}$ part és la que en rep i la resta no, això significa que hi ha un sector d'interns de la mostra que rep 8 sancions de mitjana.

Gràfic 10. Percentatge d'interns que han tingut durant el compliment de la pena base algun tipus d'incidents, faltes i sancions

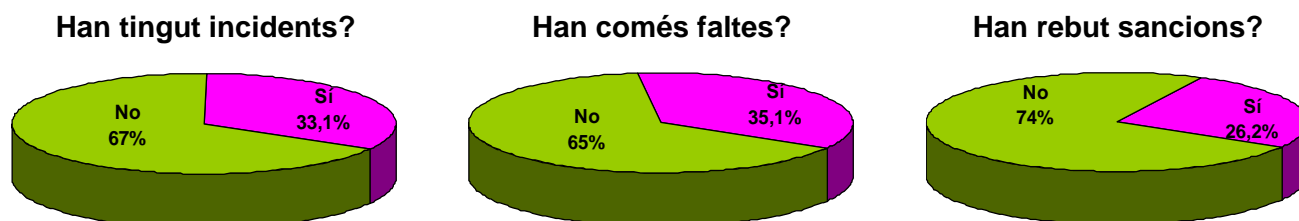

Taula 20. Relació d'incidents recollits en els expedients dels interns

Incident registrat ³⁹	N	% vàlid
Agressió lleu a funcionari	7	0,7
Agressió greu entre interns	18	1,9
Agressió lleu entre interns	201	20,8
Temptativa de suïcidi	1	0,1
Autolesió greu	5	0,5
Autolesió lleu	28	2,9
Alteracions greus de l'ordre	2	0,2
Alteracions lleus de l'ordre	7	0,7
Vagues	54	5,6
Protestes col·lectives	4	0,4
Evasió d'altres llocs	4	0,4
Evasió del centre	3	0,3
Incendi	9	0,9
Intervenció d'objectes perillosos i/o prohibits	220	22,8
Intervenció substàncies tòxiques	386	39,9
No reingrés centre obert	14	1,4
Altres	4	0,4
Total	967	100

Comentar que no hi ha hagut en el període estudiat cap incident recollit d'agressió greu a funcionari, ni retencions o temptatives de retenció a funcionaris per part dels interns de la mostra durant tot el període que va durar la *condemna base*. No es registren els òbits perquè, com ja hem dit, en els estudis de reincidència no se solen incloure aquestes persones.

³⁹ Es recullen els 3 primers incidents de l'expedient de cada intern, si existeixen.

Gràfic 11. Rànquing d'incidents recollits en els expedients dels interns(en %)

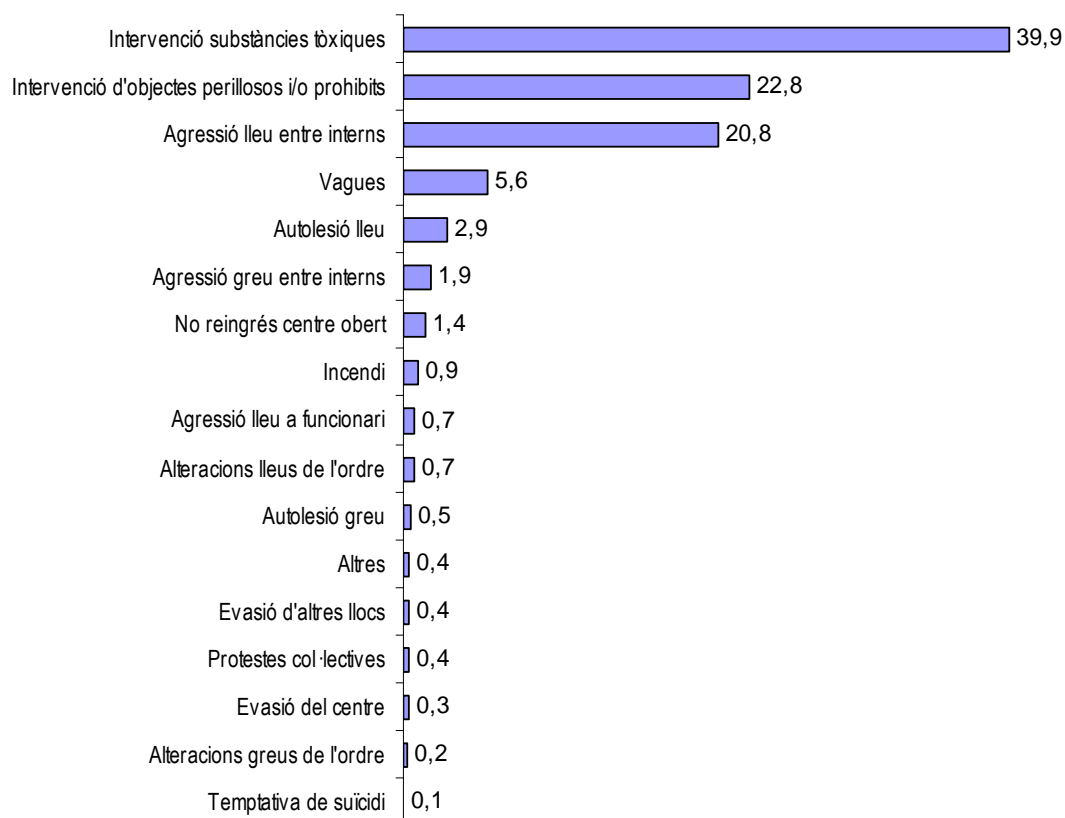

Els incidents causats per la possessió tant de substàncies tòxiques com d'objectes perillosos o prohibits suposen més del 63% de tots els protagonitzats pels interns. El tercer incident en ordre de presència, amb prop del 21% del total, és el primer que trobem relacionat directament amb la convivència (agressions entre els propis interns).

Podem veure que, malgrat tractar-se de registres independents, el tipus majoritari d'incidents, per una banda, i de faltes disciplinàries, per l'altra, és coincident: la introducció d'objectes prohibits i substàncies tòxiques suposen el 35,5% de les faltes registrades (i era un 63% dels incidents enregistrats).

Destaquem a continuació la suma de totes les faltes que impliquen agressions o utilització de violència contra les persones, o contra la seguretat de l'establiment de forma greu, que són el 33,7% del total de faltes registrades.

Taula 21. Relació de faltes recollides en els expedients dels interns

Falta registrada ⁴⁰	N	% vàlid
Participar o instigar motins, plantes o desordres col·lectius	3	0,3
Agredir, amenaçar o coaccionar persones o funcionaris	62	5,6
Agredir o coaccionar greument altres interns	153	13,7
Resistència activa i greu a les ordres legítimes	35	3,1
Intentar, facilitar o consumir l'evasió	34	3,1
Inutilitzar efectes o pertinences amb danys elevats	2	0,2
Sostracció efectes o pertinences	17	1,5
Divulgació dades falses per menyscabar la seguretat de l'establiment	6	0,5
Faltar greument al respecte a persones i funcionaris	60	5,4
Desobeir ordres legítimes o resistir passivament	221	19,8
Instigar, sense aconseguir, motins, plants o desordres públics	3	0,3
Insultar altres interns o maltractar-los d'obra	22	2,0
Inutilitzar efectes o pertinences amb danys lleus o negligència	11	1,0
Introduir, fer sortir o posseir objectes prohibits	396	35,5
Altres	89	8,0
Total	1.114	100,0

Gràfic 12. Rànquing de faltes comeses pels interns de la mostra (en %)

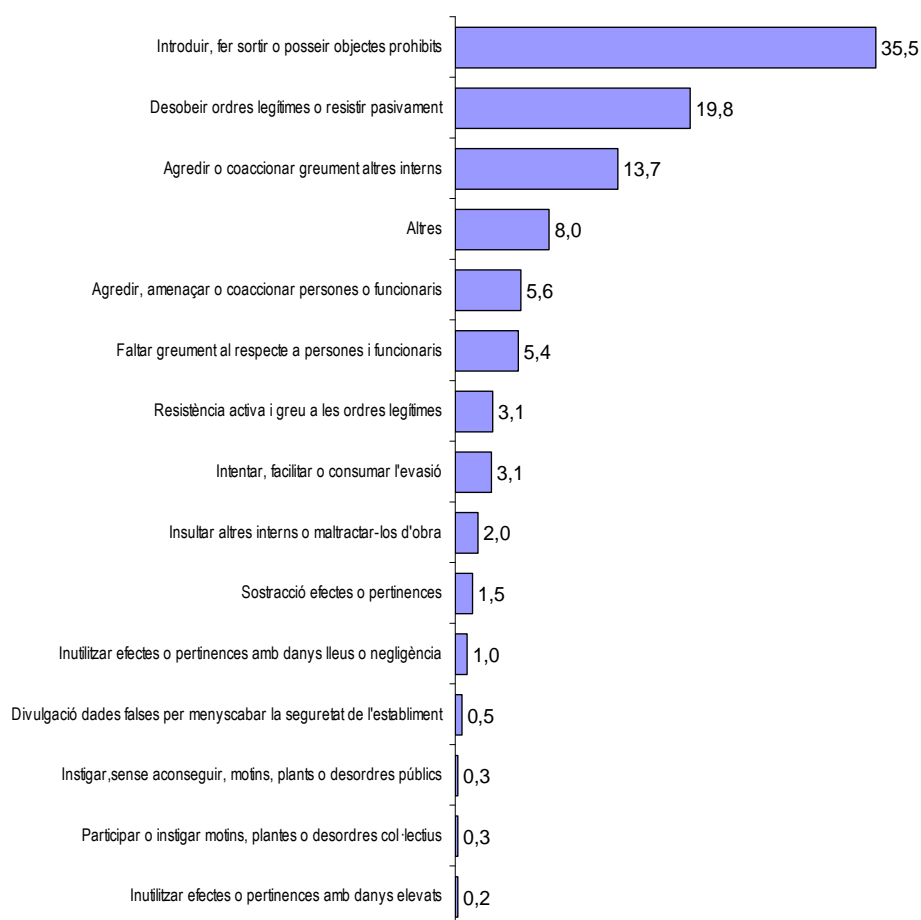

⁴⁰ Es recull les 3 primeres faltes de l'expedient de cada intern, si existeixen.

Taula 22. Relació de sancions registrades en els expedients dels interns

Sancions registrades ⁴¹	N	% vàlid
Amonestació	33	3,9
Aïllament de cap de setmana	56	6,6
Aïllament de dies en cel·la	377	44,6
Limitació del temps de comunicacions orals	0	0,0
Privació de permisos de sortida	30	3,5
Privació de passeig i actes recreatius	350	41,4
Total	846	100,0

Les sancions més utilitzades són l'aïllament en cel·la o la privació de passeig i participació en actes recreatius, que sumats impliquen el 86% de les sancions. No hem trobat cap cas en què s'apliqui la limitació del temps de comunicació oral i cal destacar el baix pes de l'amonestació com a eina per demanar canvis en el comportament dels subjectes (només el 3,9%).

Gràfic 13. Rànquing de sancions rebudes pels interns de la mostra (en %)

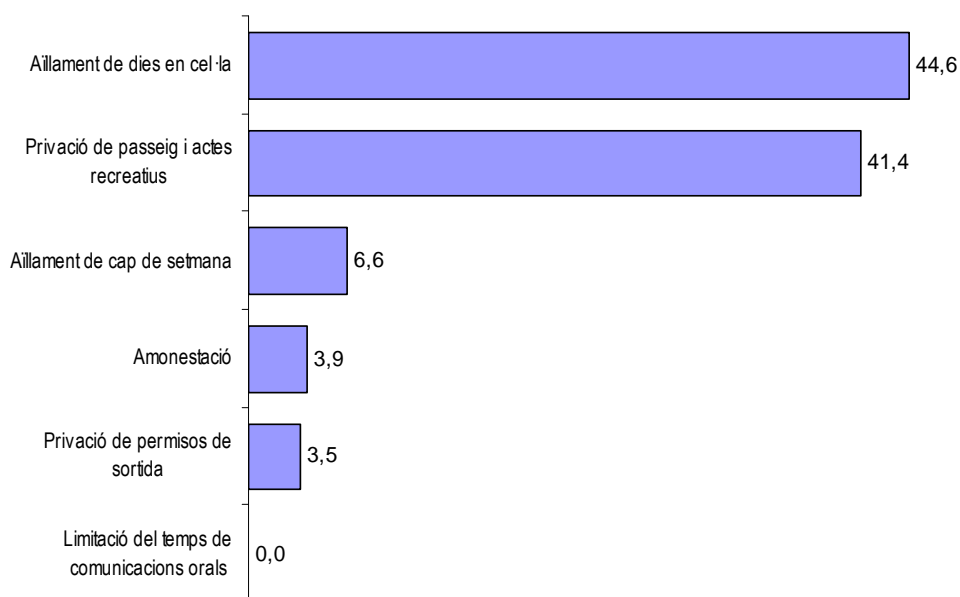

⁴¹ Es recullen les 3 primeres sancions de l'expedient de cada intern, si existeixen.

3.2. Les diferències en funció dels antecedents penitenciaris

Taula 23. Diferències observades entre els que quan ingressen a presó són primaris i els que tenen antecedents penitenciaris

VARIABLES	Primaris	Amb antecedents penitenciaris
Nacionalitat	Hi ha un percentatge superior que són estrangers.	Els que tenen antecedents són en major proporció espanyols.
Presó de referència (darrera presó on ha complert)	Trobem un % significativament més alt de primaris a les presons: CP Joves; CP Girona; CP Figueres; i CP Obert Lleida	Trobem un % significativament més alt d'interns amb antecedents a les presons: CP Brians 1; i CP Quatre Camins
	En els centres penitenciaris CP Obert BCN, CP Homes, CP Obert Homes; CP Dones i CP ponent no es troben diferències significatives entre els dos grups.	
Nivell d'estudis	Trobem un % significativament superior de primaris que tenen estudis universitaris.	Trobem un % significativament superior d'interns amb antecedents en la categoria "5è-6è primària".
	Per a la resta de categories d'aquesta variable (primeres etapes instrumentals, batxillerat, ESO, etc.) no es troben diferències significatives.	
Delicte principal condemna base	En les categories de delictes "contra les persones", "contra la llibertat sexual", "drogues" i "altres" els primaris es troben sobre representats.	En la categoria de delictes "contra la propietat" trobem proporcionalment més persones amb antecedents.
Delicte violent	És superior el % de primaris que cometen delictes violents.	Hi ha major % d'interns amb antecedents penitenciaris que han comès delictes no violents.
Temps de condemna	Mitjana de condemna: 47 mesos (molta dispersió)	Mitjana de condemna: 27 mesos (molta dispersió)
Sortir en LP	El % de primaris que surten en llibertat provisional és significativament superior al dels que tenen antecedents penitenciaris.	
Nombre de classificacions	El percentatge de primaris sense classificar és significativament superior.	

Ubicacions diferents a presó	Destaquen els primaris en les categories “entre 1 i 4 ubicacions” i “entre 5 i 9”	Trobem més persones amb antecedents en les categories “entre 10 i 20 ubicacions” i “més de 20”
Regressions de grau		Un percentatge més alt de persones amb antecedents tenen regressions de grau.
Aplicació 1r grau		Els que tenen antecedents són sotmesos a 1r grau en un percentatge superior que els que són primaris.
Incidents, faltes i sancions		Un % més gran de les persones que tenen antecedents penitenciaris protagonitzen incidents i faltes, i se'ls imposen sancions.
Activitats		Els que no fan activitats estan més en aquest grup
Sortida de presó	Un % superior de primaris surten en llibertat condicional o surten per altres conceptes	Els que tenen antecedents surten en llibertat definitiva en major proporció
	Quant a la categoria “no retorns o evasions” no hi ha diferències significatives en relació amb tenir o no antecedents penitenciaris.	

Dels interns estudiats a la mostra, s'observa que els que tenen antecedents penitenciaris cometen, en major proporció, delictes contra la propietat.

Justament aquests són els que presenten majors dificultats d'adaptació al món carcerari i tenen una conducta més conflictiva.

Per contra els primaris són els que es troben, més sovint que els altres, en situació de preventius, i per tant sembla lògic que s'agrupin més aquí els que han sortit en llibertat provisional. D'altra banda, tenen condemnes sensiblement més llargues (20 mesos més que els que tenen antecedents, cosa que té a veure amb el tipus de delicte pel qual compleixen condemna). No obstant la dispersió és tant alta que permet extreure poques conclusions en aquest punt.

Els primaris sortiran al finalitzar la condemna en llibertat condicional en major proporció que els que tenen antecedents.

Destaquem que no han sortit diferències entre ambdós grups en les variables: gènere, gaudir de permisos, gaudir de sortides (tant ordinàries com extraordinàries), tipus d'activitats fetes dins de presó; trencaments de condemna.

Respecte a les diferències d'aquestes dades amb les de l'estudi publicat el 2005, destaquem que els primaris complien 2.436,9 dies de mitjana de condemna, mentre que en l'actual estudi de 2008 aquesta xifra s'ha reduït a 1.277,7 dies, o dit d'altra manera, una diferència de 3 anys menys de condemna. Aquesta proporció es manté si bé més moderada entre els que tenen antecedents penitenciaris, ja que llavors complien 1.537 dies de mitjana i en el nou estudi ha baixat a 823 dies, quasi 2 anys menys. Es pot formular la hipòtesi que ara s'envia més gent a la presó per complir penes curtes, siguin o no primaris en els antecedents penitenciaris.

També destaquem que el 52,8% dels primaris sortien en llibertat condicional en l'estudi de 2005. Ara en l'estudi de 2008 ho fan només el 28,1%. Tenint en compte que el tipus de delicte comés manté les mateixes proporcions que en l'estudi anterior, és pot hipotetitzar que les condicions d'accés a la llibertat condicional s'han endurit.

3.3 Les diferències en funció del tipus de delicte comés

En la taula següent hem resumit de manera molt sintètica les diferències estadísticament significatives que es produeixen al creuar:

- la variable independent "tipus de delicte comés" agrupada en 5 categories
- i la resta de variables de l'estudi

Si es llegeixen les columnes, per exemple la primera, el lector pot fer-se una idea de les característiques que diferencien significativament, de la resta de grups, el grup de persones que han comès com a delicte principal un delicte contra les persones. Podríem dir, doncs, que els que cometen delictes contra les persones en una proporció més gran que la resta són espanyols, són primaris, han estat en un sol centre penitenciari complint la pena, i estan sense classificar.

Taula 24. Diferències significatives observades segons el tipus de delicte comès a la pena base

C.persones	C.llib.sexual	C.propietat	Drogues	Altres
Espanyol		Espanyol	Estranger	
		No té fills	+ de 3 fills	+ de 3 fills
Primaris	Primaris	Antecedents	Primaris	Primaris
			Sortir LP	
No altres centres penitenciaris	Més de 3 centres penitenciaris	2 centres penitenciaris	3 centres penitenciaris	No altres CP
Sense classificar	2 classificacions	Més de 3 classificacions	2 classificacions	
	Més de 10 ubicacions	Més de 20 ubicacions	Fins a 20 ubicacions	Fins a 5 ubicacions
		Regressions		No regressions
	Sí permisos ordinaris Sí permisos extraor. Sí sortides	No permisos ord. No permisos extraor.	Sí perm.ord. Sí perm.extraord. Sí sortides	No perm.ord. No p.extraord. No sortides
	Llibertat condicional Altres conceptes	Llibertat definitiva	Llib.condicional Trencaments	Llibertat definitiva

Tot seguit, recollim les diferències entre els resultats de l'estudi de 2008 respecte a l'estudi de 2005 quan relacionem la variable "tipus de delicte comès" amb les variables: "temps de condemna"; "edat dels subjectes"; i "aplicació de la llibertat condicional com a forma d'excarceració".

Taula 25. Relació entre el tipus de delicte comès a la pena base i el temps de condemna (en dies). Comparació estudi 2005- estudi 2008

	C.persones		C.llib.sexual		C.propietat		Drogues	
	Estudi 2005	Estudi 2008	Estudi 2005	Estudi 2008	Estudi 2005	Estudi 2008	Estudi 2005	Estudi 2008
Temps de condemna (en dies)	1.345	1.111	1.579	3.601	3.076	873	1.704	1.563

La conclusió és que s'han endurit les condemnes per llibertat sexual (doblant el nombre de dies de condemna). Hi ha clarament una major penalització d'aquest tipus de delictes.

Per contra, ha disminuït molt el nombre de dies de condemna per delictes contra la propietat. No és que es condemni menys, sinó que entren i surten amb més freqüència per complir penes més curtes.

Ha variat l'edat de les persones encarcerades en el que respecta al seu primer ingrés a la presó o en el moment de la sortida de la *pena base*? La taula següent recull les mitjanes d'edat segons el tipus de delicte i l'estudi.

Taula 26. Relació entre el tipus de delicte comés a la pena base i l'edat. Comparació estudi 2005- estudi 2008

	C.persones		C.llib.sexual		C.propietat		Drogues		Altres	
	Estudi 2005	Estudi 2008	Estudi 2005	Estudi 2008	Estudi 2005	Estudi 2008	Estudi 2005	Estudi 2008	Estudi 2005	Estudi 2008
Edat al primer ingrés a presó (anys)	29,2	28,3 ▼	33,8	33,4 =	25,5	25,4 =	31,3	31,3 =	-	29,4
Edat al sortir de la causa base (anys)	35,8	36,5 =	40,6	38,8 ▼	31,5	32,4 =	36,1	38,2 ▲	-	36,5

Es troben poques diferències respecte a l'edat segons el delicte comés.

Les diferències en l'edat d'ingressar per primer cop a la presó es troben en els delictes contra les persones: els que l'han comés en l'estudi de 2008 van ingressar més joves per primer cop a la presó.

Les diferències al sortir de la presó entre ambdós estudis es centren en els delictes contra la llibertat sexual, que surten una mica més joves, i en els delictes contra la salut pública (drogues), on surten una mica més grans.

Respecte a la forma de sortir de la presó, la taula següent recull els percentatges d'aplicació de la llibertat condicional.

Taula 27. Relació entre tipus de delicte comés a la pena base i accedir a la llibertat condicional. Comparació estudi 2005- estudi 2008

	C.persones		C.llib.sexual		C.propietat		Drogues		Altres	
	Estudi 2005	Estudi 2008	Estudi 2005	Estudi 2008	Estudi 2005	Estudi 2008	Estudi 2005	Estudi 2008	Estudi 2005	Estudi 2008
Llibertat condicional	40,2%	21,1% ▼	42,4%	45,8% =	19,2%	14,9% ▼	59,1%	43,0% ▼	6,9%	17,3% ▲

Es pot concloure de la taula que s'ha produït un descens moderat de l'aplicació de la llibertat condicional en tots els tipus de delicte, excepte en els delictes contra la llibertat sexual i en els "altres delictes".

Recordem les dades generals d'aplicació de la llibertat condicional: en l'estudi de 2005 l'aplicació de la llibertat condicional era del 23,5%, mentre que en l'estudi de 2008 s'ha situat en el 20,4%. S'observa que, segons l'estudi actual, només a les persones que han comès delictes contra la llibertat sexual i relacionats amb el tràfic de drogues se'ls aplica la LC per sobre d'aquest percentatge. (en l'estudi anterior també se'ls aplicava més a les que havien comès delictes contra les persones).

3.4 Les diferències en funció de la duració de la condemna

La mitjana de temps de condemna en la *pena base* ja hem vist que és de 33,5 mesos (2,8 anys), si bé amb una gran dispersió (46,3 mesos). Si mirem els percentatges de compliment real de les persones excarcerades l'any 2002 per la *condemna base*, trobem que:

El 63,3% dels subjectes han complert una condemna inferior als 4 anys.

El 31,2% dels subjectes han complert una condemna entre els 4 i els 10 anys.

Un 5,5% dels subjectes han complert condemnes de 10 o més anys.

A efectes només d'aquest estudi i per comparar les possibles diferències en el perfil segons la duració de la condemna, hem anomenat les penes inferiors als 4 anys, *condemnes curtes*, les que es troben entre els 4 i 10 anys *condemnes mitjanes* i les superiors als 10 anys, *condemnes llargues*. La Taula 20 recull les diferències significatives observades en les variables estudiades.

Taula 28. Diferències observades segons la duració de la condemna

VARIABLES	Condemna curta (fins a 4 anys)	Condemna mitja (de 4 a 10 anys)	Condemna llarga (10 anys o més)
Nacionalitat	Major % de persones amb condemna curta que són estrangers	No hi ha diferències significatives respecte a la nacionalitat (variable dicotòmica)	Major % de persones amb condemna llarga que són espanyols que a les altres categories
	País d'origen: la resta d'Europa; Magrib;	País d'origen: la resta d'Àfrica;	

	Àsia	Centre i Sud Amèrica	
Tenir fills	El % de persones amb condemna curta sense càrregues familiars és superior	Tenen en major proporció 3 o més fills	Tenen en major proporció 1 o 2 fills
Coneixement del català	El % de persones amb condemna curta que no entenen el català és superior	No es troben diferències significatives	El % de persones amb llarga condemna que escriu el català és superior que a les altres categories
Antecedents penitenciaris	El % de persones amb condemnes curtes que tenen antecedents és superior que en c. mitges o llargues	El % de persones amb condemnes mitges que són primàries és superior	El % de persones amb condemnes llargues que són primàries és superior
Temps que triga a tornar a presó (entre antecedents i pena base)	Mitjana 5,3 mesos	Mitjana 4,3 mesos	Mitjana 2,7 mesos
Delicte principal <i>pena base</i>	Es troba un % superior de persones amb condemna curta en les categories “Contra la propietat” i “Altres delictes”	Es troba un % superior de persones amb condemna mitja en la categoria “Drogues”	Es troba un % superior de persones amb condemna llarga en les categories “Contra les persones” i “Contra la llibertat sexual”
Delicte violent	Es troba un % superior de persones amb condemna curta en la categoria Delictes no violents	Es troba un % superior de persones amb condemna mitja en la categoria Delictes violents	Es troba un % superior de persones amb condemna llarga en la categoria Delictes violents
Canvis de centre penitenciari	En una proporció significativament major, no han passat per altres centres penitenciaris	Trobem un % major en la categoria “Haver passat per tres o més centres penitenciaris”	Trobem un % major en la categoria “Haver passat per tres o més centres penitenciaris”
Nombre de classificacions	Trobem un % més gran sense classificar	Trobem un % major en la categoria “3 o més classificacions”	Trobem un % major en la categoria “2 classificacions”
Mitjana d'ubicacions	Mitjana d'ubicacions	Mitjana d'ubicacions	Mitjana d'ubicacions

	diferents: 7,2	diferents: 17,6	diferents: 25,5
Regressions	Les persones que compleixen condemnes curtes tenen regressions en una proporció significativament menor que els que compleixen condemnes mitjanes o llargues.		
Nombre d'activitats	El nombre d'activitats que fa cada grup correspon al que es podria esperar en relació amb el major o menor temps que passen a presó. Així, el grup de condemnes curtes té una mitjana d'activitats inferior (mitjana 14,1) i aquesta mitjana augmenta en les condemnes mitges (32,9) i en les llargues(55,9)		
Permisos i sortides programades	En major proporció, no gaudeixen de permisos ordinaris, extraordinaris, ni sortides programades	En major proporció, gaudeixen de permisos ordinaris, extraordinaris, i sortides programades	
Tipus de sortida de presó	Un % major que en les altres categories surten en llibertat definitiva	Un % major que en les altres categories surten en llibertat condicional. També són proporcionalment més els trencaments	
Edat a l'acabar pena base	Mitjana d'edat al sortir de la <i>pena base</i> : 33,6 anys	Mitjana d'edat al sortir de la <i>pena base</i> : 37,0 anys	Mitjana d'edat al sortir de la <i>pena base</i> : 38,3 anys

No hi ha diferències pel que fa a les variables: Gènere; coneixement del castellà; estudis; sortir en llibertat provisional; edat del primer ingrés a presó, edat en el moment del delicte; i edat a l'entrar a presó per complir la *pena base*;

3.5 Les diferències en funció del tipus de sortida de la presó

La taula següent divideix les persones de la mostra segons el criteri "tipus de sortida de la presó" i les agrupa en 3 categories. Per a cadascuna de les 3 categories resumeix en les columnes les característiques que diferencien cada grup en concret dels altres de manera estadísticament significativa (novament cal tenir clar que destaquem les diferències i no les característiques més presents en el grup).

Taula 29. Diferències observades segons el tipus d'excercament de la pena base

Llibertat definitiva (LD)	Llibertat condicional (LC)	Surten per altres conceptes
Estrangers: Resta Europa; Magrib;Àsia	Epanyols	Estrangers: UE; Resta Europa
No tenen fills	3 o més fills	
3 o 4 EGB	Universitaris	Formació no reglada/Altres
Antecedents penitenciaris	Primaris a la presó	Primaris a la presó
Sense classificar	1 classificació o dues	Sense classificar
Sí regressions	No regressions	No regressions
No fan activitats		
No permisos ordinaris	Sí permisos ordinaris	Sí permisos ordinaris
No permisos extraordinaris	Sí permisos extraordinaris	No permisos extraordinaris
No sortides programades	Sí sortides programades	No sortides programades
Contra la propietat	Contra la llibertat sexual	Contra la llibertat sexual
Altres	Drogues	
Més incidents, faltes i sancions		
1r grau	Més grans al sortir de presó	
Més joves primer ingrés	(mitjana 37,32 anys)	
Temps condemna: mitjana 20,1 mesos	Més temps de condemna (mitjana 58 mesos)	

Recordem que dins del tipus d'excercament *d'altres conceptes* s'inclouen: la suspensió d'execució de la pena, la llibertat per indult, l'extradició, l'expulsió del territori nacional, el compliment de la condemna en el país d'origen o l'extinció per altres conceptes. En total, en la nostra mostra de l'estudi sumen 120 individus, que respecte del conjunt de 1.403 subjectes suposa el 8,6% dels que han sortit.

Ja hem comentat en diferents moments d'aquest capítol que les persones que surten en llibertat definitiva, com a forma d'excercament, són les que tenen un perfil més negatiu en totes les variables. Hi ha una pitjor adaptació al món penitenciar i són els que, proporcionalment, protagonitzen més incidents, faltes i sancions que les persones de les altres dues categories. També, en comparació, reben més regressions de grau i és el conjunt de persones que acumulen més ingressos a primer grau, el més restrictiu de la vida penitenciària. També coincideix amb el grup de persones que, amb més freqüència, no fan cap activitat dins de la presó, que recordem que era ¼ part dels subjectes de la mostra.

Aquest col·lectiu de persones que surten en llibertat definitiva, en bona part coincideixen amb aquells que compleixen condemnes curtes en què pràcticament no dóna temps ni a classificar-los si es suma el temps que tenien ja abonat com a preventius i el de la condemna base.

Si els resultats de l'estudi dels excarcerats per llibertat definitiva els comparem amb els de l'estudi de 2005 veurem un empitjorament en els resultats de les següents variables:

- Nombre d'incidents (estudi 2005 era de 0,5 per subjecte, ara és d'1,4)
- Nombre de faltes (estudi 2005 era de 0,3 per subjecte, ara és de 3,4)

Són pràcticament iguals:

- Edat al primer ingrés a presó (estudi 2005 era als 26,6 anys, ara 27,0 anys)
- Ingressos previs a presó (estudi 2005 tenien una mitjana de 4,4; ara és de 4,1)

Respecte al temps de condemna, les persones que sortien en llibertat definitiva en l'estudi de 2005 tenien una mitjana de pena de 988,2 dies; en l'estudi de 2008 aquesta mitjana de temps de condemna s'ha reduït a 601,2 dies.

3.6 Les diferències entre els excarcerats i els que van trencar el compliment de la pena

Recordem que el grup dels qui van trencar el compliment de la pena el formen, en aquest estudi, les persones que:

1. No van reingressar d'una sortida per trencament de permís ordinari, extraordinari o de cap de setmana
2. No van tornar d'una sortida programada
3. No van tornar d'una sortida laboral

4. Els que es van evadir d'un centre, centre obert, centre dependent o en un trasllat policial

El conjunt total d'aquesta població és de 173 persones. D'aquestes, 121 van reingressar per continuar complint la condemna, alguns al cap d'un dia d'haver quebrantat la condemna, altres al cap de més temps.

El trencament, en la majoria dels casos, ha consistit en un no retorn d'un permís ordinari en el moment que corresponia (8,1%) o en un no retorn de permís de cap de setmana (2,5%). Els que no han tornat després d'una sortida laboral (persones en 3r grau que van a dormir a la presó) han estat el 1,0%.

Els 52 subjectes restants no han tornat a aparèixer al sistema d'informació penitenciària català en el seguiment posterior fins a 31 de desembre de 2007.

Taula 30. Diferències significatives observades entre els que van trencar el compliment de la condemna i els excarcerats

Trencament per evasió/ no retorn	Excarcerats
Estranger:	Espanyol
UE; Resta Àfrica;C. Sud Amèrica	Estranger: Resta EU
Tenen 3 o més fills	No té fills
1 classificació	Sense classificacions
Drogues	C. persones/Altres delictes
Més de 10 ubicacions	1 a 4 ubicacions
Sí permisos ordinaris	No permisos
Sí permisos extraordinaris	
Sí sortides programades	
Comet més incidents	
Comet més faltes	
Rep més sancions	
	Són més grans en el primer ingrès
	Son més grans en el moment de complir la pena base
Tenen més temps de condemna: mitjana 1883,9 dies o en mesos 62,8	

Les persones de la mostra que han protagonitzat un trencament durant el compliment de la *condemna base* són en major proporció que en l'altre grup estrangeres i amb responsabilitats familiars, que han comés un delictes de tràfic de drogues amb una condemna important. En major proporció que les persones de l'altre grup, gaudeixen de permisos però tenen una difícil adaptació al món penitenciari que els porta a cometre més incidents i faltes i a

rebre més sancions, sense que això impliqui regressions de grau o primer grau penitenciari.

3.7. Les diferències amb la població excarcerada en l'estudi anterior

Taula 31. Comparativa entre el perfil de les persones excarcerades l'any 1997 i les persones excarcerades l'any 2002

Variables		Taxa 2002	Taxa 2008	Augment ▲ Decrement ▼
		Excarcerats any 1997	Excarcerats any 2002	
Gènere	Homes	91,6%	92%	=
	Dones	8,4%	8%	=
Nacionalitat	Espanyol	81,7%	68,6%	▼
	Estranger	18,3%	31,4%	▲
Àrea geogràfica estrangers	UE	4,9%	4,4%	=
	Resta Europa	0,1%	3,3%	▲
	Magrib	8,4%	14,5%	▲
	Resta d'Àfrica	2,2%	2,9%	=
	Centre i Sud Amèrica	2,0%	4,3%	▲
	Àsia	0,7%	2,0%	▲
	Resta del Món	-	0,1%	=
Antecedents penitenciaris	Ingressos previs	81,5%	60,4%	▼
	Sense antecedents	18,5%	39,6%	▲
Nombre d'ingressos previs	1 ingrés previ	22%	31,4%	▲
	2 a 5 ingressos previs	32%	49,9%	▲
	Més de 5 ingressos	28%	18,4%	▼
Mitjana d'ingressos previs		3,6	3,6	=
Tipus de delictes principals pena base	Contra les persones	7,1%	9,2%	▲
	C. llibertat sexual	2,8%	1,8%	▼
	Contra la propietat	53,7%	58,8%	▲
	Drogues	22,6%	16,9%	▼
	Altres	13,8%	13,3%	=
Violència en el delictes	Delictes violents	13,4%	16,5%	▲
	Delictes no violents	86,6%	83,5%	▼
Temps de condemna (en dies)		1.537,8	1.003,6	▼
Mitjana d'incidències		0,5	1,3	▲
Mitjana de faltes		0,2	2,8	▲
Forma de sortir de la presó	Llibertat condicional	23,5%	20,4%	▼
	Llibertat definitiva	69,3%	58,4%	▼
	Altres	2,0%	8,5%	▲
	Trencament	5,1%	12,7%	▲

Edat mitjana primer ingrés a la presó	27,8	26,9	▼
Edat mitjana ingrés pena base	-	32,3	-
Edat mitjana al sortir de la presó	33,4	34,4	▲

Les principals conclusions que s'extreuen d'aquestes comparatives són que en el nou estudi:

- Han augmentat el percentatge d'estrangers a les presons. Per àrees geogràfiques quasi totes han contribuït a aquest augment, exceptuant la resta d'Àfrica.
- Ha disminuït el nombre de persones que ingressen a presó amb antecedents penitenciaris, però aquesta dada pot estar marcada pel fet que es desconeixem els antecedents dels estrangers la qual cosa pot alterar els resultats.
- Les persones del grup dels que sí que tenen antecedents penitenciaris, són més sovint reincidents i tenen major nombre d'ingressos previs a presó que en l'estudi anterior.
- Augmenten els delictes contra les persones. També ho fan els delictes contra la propietat i dins d'aquests els que impliquen intimidació i/o violència, de forma que ambdós augments fa pujar el percentatge de delictes violents, malgrat el descens de delictes sexuals.
- Els condemnats han complert penes més curtes.
- La població s'ha rejuenit al entrar per primer cop a la presó i s'ha fet més gran quan surten de la condemna base.
- Dins de la presó ha augmentat la conflictivitat reflectida amb un augment de la mitjana d'incidents i faltes comesos per intern, amb una diferència que té significació estadística.
- Ha disminuït l'aplicació de la llibertat condicional.

4. La reincidència penitenciària

Recordem la definició de reincidència penitenciària que hem donat en el capítol 1: La reincidència penitenciària es refereix a un nou ingrés en centre penitenciari de persones que prèviament ja han estat sotmeses (com a mínim una vegada) a una pena de presó. En concret, la taxa de reincidència penitenciària d'aquesta recerca s'ha obtingut de l'estudi de les persones que durant l'any 2002 van sortir de les presons catalanes i que en el període entre el seu excarcerament i el 31 de desembre de 2007 van cometre com a mínim un nou delictes que va implicar tornar a ingressar en un centre penitenciari. El seguiment per establir la reincidència té, en aquesta investigació, una mitjana de 5,5 anys.

4.1. La taxa de reincidència penitenciària

La taxa de reincidència penitenciària en el present estudi (2008) és del 40,3%.

4 de cada 10 subjectes que estaven a la presó l'any 2002 han tornat a reingressar per un delictes comés amb posterioritat al moment de l'excarcerament.

4.1.1. Comparativa de la taxa 2008 amb les anteriors

Aquesta taxa s'ha incrementat lleugerament respecte a les mesures anteriors, com es pot veure en la taula 32.

Taula 32. Taxa i comparativa en els diferents estudis

Excarcerats any 1987	Excarcerats any 1997	Excarcerats any 2002
Taxa 1992	Taxa 2002	Taxa 2008
37,9%	37,4%	40,3%

La taxa de reincidència penitenciària 2008 ha augmentat respecte a anys anteriors pels següents motius detectats entre les variables estudiades que ja hem anat explicant en el capítol anterior:

- 1) Augmenta el nombre d'estrangers (variable que tradicionalment implica major risc de reincidència per les condicions socials associades a l'estrangeria)
- 2) Augmenten els delictes contra la propietat (els qui cometen aquest tipus de delicte solen ser més reincidents)
- 3) Disminueix l'edat dels delinqüents, tant en el primer ingrés a la presó com en el moment de cometre el delicte ("ser jove" és una variable associada a un major risc de reincidència)
- 4) Continua disminuint l'aplicació de la llibertat condicional. Sortir en llibertat condicional és un bon indicador protector contra la reincidència, sempre tenint en compte que es tracta probablement d'una explicació indirecta en el sentit, que ja hem explicat anteriorment, que el perfil de les persones que arriben a llibertat condicional és possible que sigui el que condicioni aquest fet, i no pròpiament l'aplicació d'aquesta modalitat de compliment.

En la taula següent trobem les xifres que fonamenten aquestes argumentacions comparant els tres estudis ja esmentats.

Taula 33. Variables significades en l'augment de la reincidència

Variable	Excarcerats 1987 Taxa 1992	Excarcerats 1997 Taxa 2002	Excarcerats 2002 Taxa 2008
Estrangers	No s'estudiaven	18,3%	31,4%
Delictes contra la propietat	73%	53,7%	58,8%
Edat infractors 1r.ingrés a la presó	25,7 anys	27,8 anys	26,9 anys
Llibertat condicional	46%	23,5%	20,4%

4.1.2. Temps que triguen els reincidents a reingressar per un nou delictes

Taula 34. Temps que triguen a reingressar a presó per reincidència (en intervals)

	Excrcerats 1987 Taxa 1992	Excrcerats 1997 Taxa 2002	Excrcerats 2002 Taxa 2008
0-1 any	58%	54,3%	67,0%
1-2 anys	22%	22,3%	14,0%
2-3 anys	17%	11,3%	8,7%
3-4 anys	3%	7,1%	5,0%
4-5 anys	-	4,1%	4,1%
5-5,5 anys	-	0,9%	1,2%
Total	100%	100%	100%

Els reincidents que van sortir l'any 2002 (taxa 2008) reingressen abans a presó que els dels estudis anteriors.

La mitjana de temps que triguen és de 385,8 dies, tot i que amb una àmplia dispersió (desviació típica: 472,5 dies). Això significa que no hi ha un patró unificat de comportament amb posterioritat a la sortida. El gràfic següent ens ajudarà a entendre els intervals de temps en què més persones reincideixen i ingressen novament a presó.

Gràfic 14. Distribució acumulada de les persones reincidents. Comparació dels tres estudis de reincidència a Catalunya

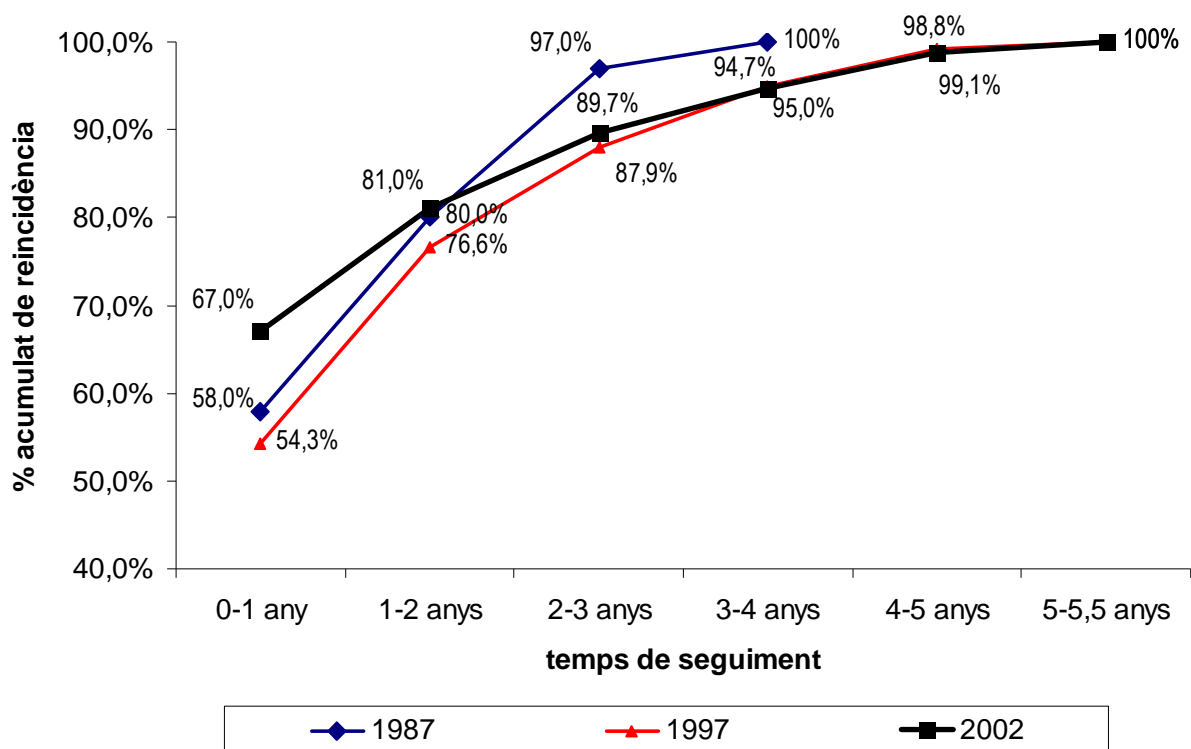

Es concreta que el nostre període de seguiment de 5,5 anys és l'òptim per poder determinar la taxa de reincidència penitenciària. Entre els 4-5 anys ja s'han localitzat el 99% de les persones que reincidiran. A partir d'aquest període les possibilitats que noves persones de la mostra reincideixin són mínimes, des del punt de vista estadístic.

El període de més reincidència correspon al primer any posterior a l'excarceració. Les característiques diferents que tenen els individus de la mostra que reincideixen aquest primer any, respecte als que reincideixen posteriorment són les següents:

- Entre els que reincideixen durant del primer any es troben més estrangers i concretament més magribins i de la resta d'Àfrica. Això fa plantejar la hipòtesi que aquests col·lectius tenen poca xarxa social de suport al sortir de la presó la qual cosa els fa més vulnerables a tornar a delinquir i com a conseqüència a entrar novament a presó.
- El delicte pel qual compleixen condemna és un delicte contra la propietat (amb condemnes curtes).
- Justament per aquesta curta durada de la condemna, han sortit més freqüentment en llibertat definitiva. De la presó al carrer, però amb un alt grau de multireincidència (veure taula següent).

4.1.3. Nombre de reincidències en el decurs del seguiment

La mitjana de reincidències penitenciàries que han comés les persones reincidents és de 3'8, molt superior a la mitjana de l'estudi anterior (2,7 reincidències).

Taula 35. Nombre de reincidències penitenciàries i comparativa estudi anterior

Reincidències (en intervals)	Excrcerats l'any 1997 Taxa 2002		Excrcerats l'any 2002 Taxa 2008	
	n	%	n	%
0	974	62,6	839	59,8
1	250	16,1	202	14,4
2-3	204	13,1	183	13,0
4-5	58	3,7	66	4,7
6-10	54	3,5	68	4,8
11 o més	15	1,0	45	3,3
Total	1.555	100,0	1.403	100,0

Gràfic 15. Relació entre el nombre i % de reincidències comeses i el percentatge de subjectes que les protagonitzen. Taxa 2008

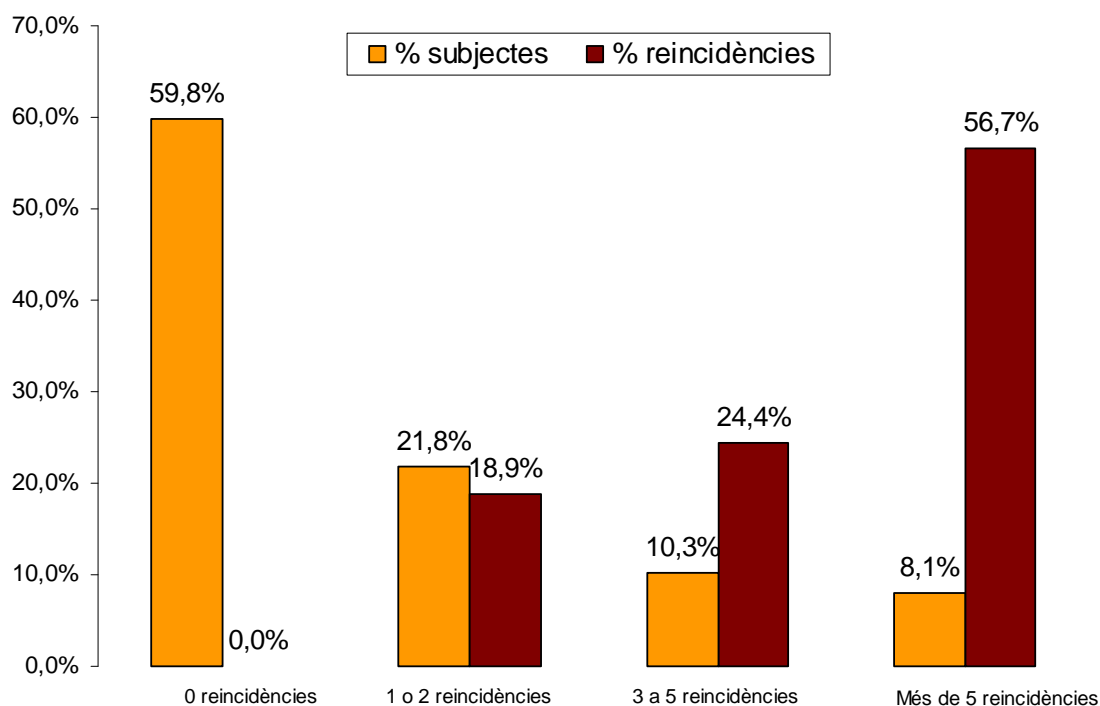

Com es pot apreciar en el gràfic, els increments en el nombre de reincidències respecte l'estudi anterior es donen en les franges altes de reincidència.

Un 8,1% dels subjectes de l'estudi actual (113 reincidents) acumulen 1.229 reincidències penitenciàries, que suposen el 56,7% del total de les reincidències registrades.

Un altre petit grup, el 10,3% dels subjectes (145 reincidents) és responsable de 525 reincidències penitenciàries, una altra quarta part del total de les reincidències.

Sumant els dos grups, resulta que el 18,4% dels subjectes que han estat excarcerats l'any 2002, són els responsables del 81,1% de les reincidències penitenciàries registrades en els 5,5 anys de seguiment de l'estudi.

Una conclusió que podem treure d'aquestes dades és que intervenint amb aquest petit grup de multireincidentes es limitaria molt l'impacte dels eventuals nous delictes.

En l'apartat 4.5 d'aquest capítol aprofundirem en les característiques que presenten aquest conjunt de multireincidentes.

No obstant cal destacar que el 60% dels excarcerats l'any 2002 no han tornat a entrar a les presons catalanes.

4.2. Les taxes específiques de reincidència

Taula 36. Taxes específiques

Variable	Taxa de reingrés per reincidència	
General	40,3%	
Gènere	Homes: 40,7%	Dones: 34,8%
Àrea Geogràfica de procedència	Nacional 38,4%	Estranger 44,4%
		Europa UE: 35,5% Resta Europa: 56,5% Magrib: 53,2% Resta Àfrica: 31,7% C.i Sud Ame.: 18,3% Àsia: 57,1%
Segons el tipus de delictes comés la pena base	Contra les persones:	31,0%
	Contra la llibertat sexual:	0,0%
	Contra la propietat:	50,1%
	Drogues:	16,0%
	Altres delictes:	39,6%
Segons els antecedents penitenciaris	Primaris 25,9%	Amb antecedents 49,7%
Segons el tipus d'excàrreceració	Llibertat condicional 15,7%	Llibertat definitiva 51,3%
Segons l'edat mitjana del primer ingrés a presó X= 26,9 anys	Més joves de 26,9 anys 56,3%	Més grans de 26,9 anys 39,1%
Segons l'edat mitjana sortida pena base X= 34,4 anys	Més joves de 34,4 anys 47,8%	Més grans de 34,4 anys 30,2%

D'aquests resultats destaquem:

- Els estrangers provinents del Centre i Sud Amèrica presenten una reincidència molt baixa.
- La meitat dels delictes principals comesos en la pena base són delictes contra la propietat.
- Els que no tenen antecedents penitenciaris presenten la meitat de reincidència dels que sí en tenen.
- L'excarceració per llibertat condicional continua relacionant-se amb una molt baixa reincidència penitenciària.
- Es manté ser més jove en la primera entrada a la presó o la sortida de la *pena base* com variables de pronòstic negatiu cara a la reincidència.

4.3. La reincidència penitenciària segons determinades variables

4.3.1. Reincidència i antecedents penitenciaris

Taula 37. Reingrés a presó i antecedents penitenciaris

Reincidència per reingrés a presó	Antecedents penitenciaris					
	Primaris		Sí tenen antecedents		Total	
	n	%	n	%	n	%
Reincidents	144	25,9	420	49,7	564	40,3
No reincidents	412	74,1	427	50,3	839	59,7
Total	556	100,0	847	100,0	1.403	100,0
	<i>Valor</i>				<i>Sig.</i>	
	0,237				0,000	

Les persones amb antecedents penitenciaris són més reincidents que els primaris en entrar a presó, amb diferències significatives. Novament es converteix aquesta variable en un important predictor de la nova reincidència.

Els que tenen antecedents reincideixen quasi mig any més aviat de mitjana que els primaris en l'ingrés penitenciari (triguen 350 dies els primers i 489,7 dies els segons).

D'altra banda, en l'estudi anterior els primaris trigaven 637,8 dies, mentre que ara triguen menys dies a reincidir: 489,7 dies.

També ara reincideixen més vegades: 4,0 vegades front els 2,8 de l'estudi anterior.

Gràfic 16. Nombre de dies que triguen a reincidir i nombre de reincidències

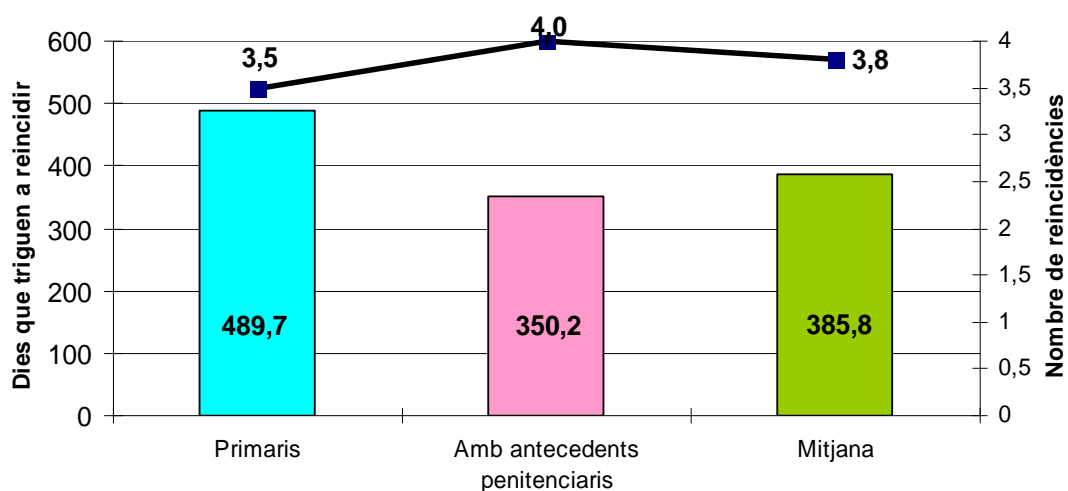

Gràfic 17. Distribució acumulada de les persones reincidents segons el temps que triguen a tornar a presó per una nova causa

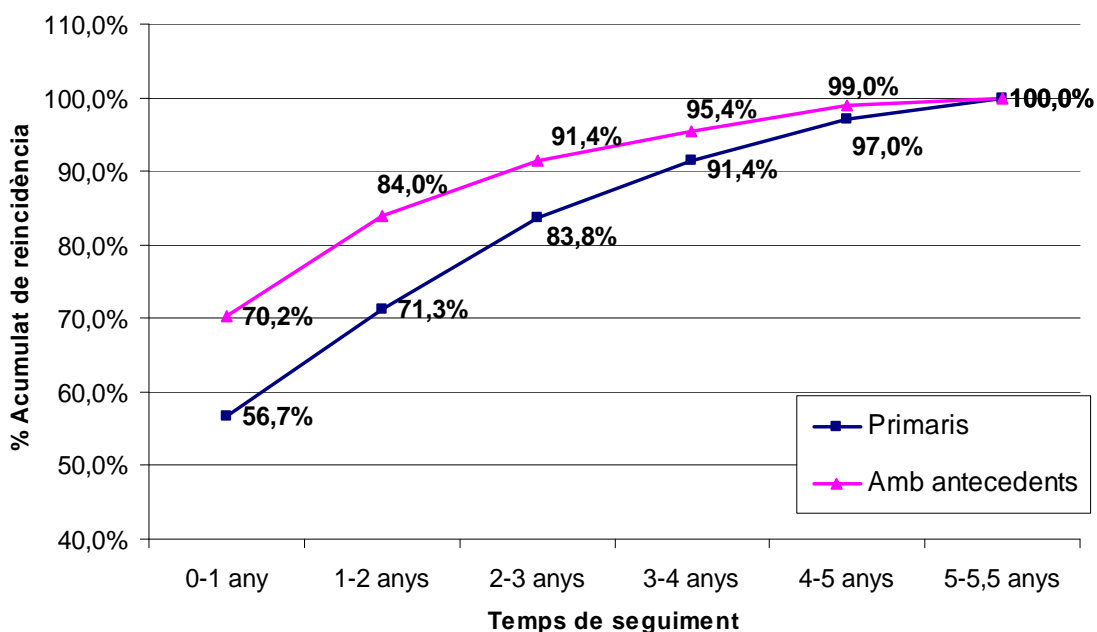

4.3.2. Reincidència i l'edat del primer ingrés a presó

La mitjana de la nostra mostra pel que fa a l'edat del primer ingrés a presó és 27,0 anys, de forma que hem categoritzat aquesta variable justament en dos: més joves d'aquesta edat o més grans.

En l'estudi anterior la mitjana es trobava als 27,8 anys. S'ha rejuenit la població que ingressa per primer cop a centres penitenciaris.

Taula 38. Reingrés a presó i edat del primer ingrés

Reincidència per reingrés a presó	Edat 1r ingrés a presó					
	Abans 27 anys		Després 27 anys		Total	
	n	%	n	%	n	%
Reincidentes	284	56,3	131	39,1	415	49,5
No reincidentes	220	43,7	204	60,9	424	50,5
Total	504	100,0	335	100,0	839	100,0
	<i>Valor</i>			<i>Sig.</i>		
	0,169			0,000		

El total no suma els 1.403 subjectes de la mostra perquè no consten alguna de les dates, o la de naixement o la del primer ingrés.

Les diferències són significatives. Els que ingressen més joves a la presó, tenen més probabilitats de tornar a reincidir i reingressar novament a la presó.

Si en l'estudi de 2005 el primer ingrés a la presó es produïa amb 27,8 anys, ara ha baixat a 27,0 anys. Són més joves en el primer ingrés. Els que eren més joves de la mitjana trigaven 462,3 dies a reingressar. Ara triguen menys: 320,4 dies. Si reincidien 2,9 vegades, ara ho fan 4,0 vegades.

Més diferència hi ha entre els més grans de la mitjana: abans trigaven 548,4 dies, mentre que ara triguen menys, 424,2 dies. Abans reincidien 2,31 vegades i ara ho fan 3,8 cops.

Gràfic 18. Nombre de dies que triguen a reincidir i nombre de reincidències

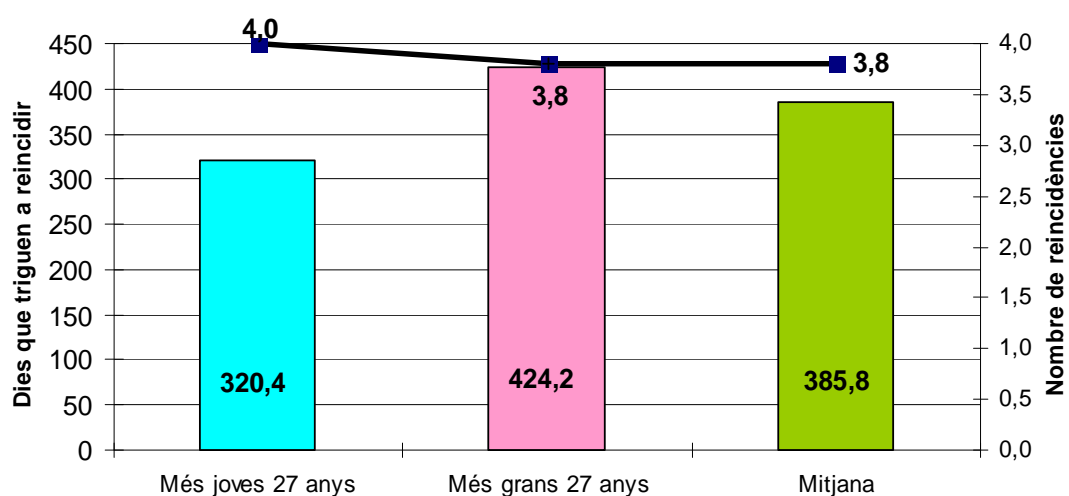

Gràfic 19. Distribució acumulada de les persones reincidents segons el temps que triguen a tornar a presó per una nova causa

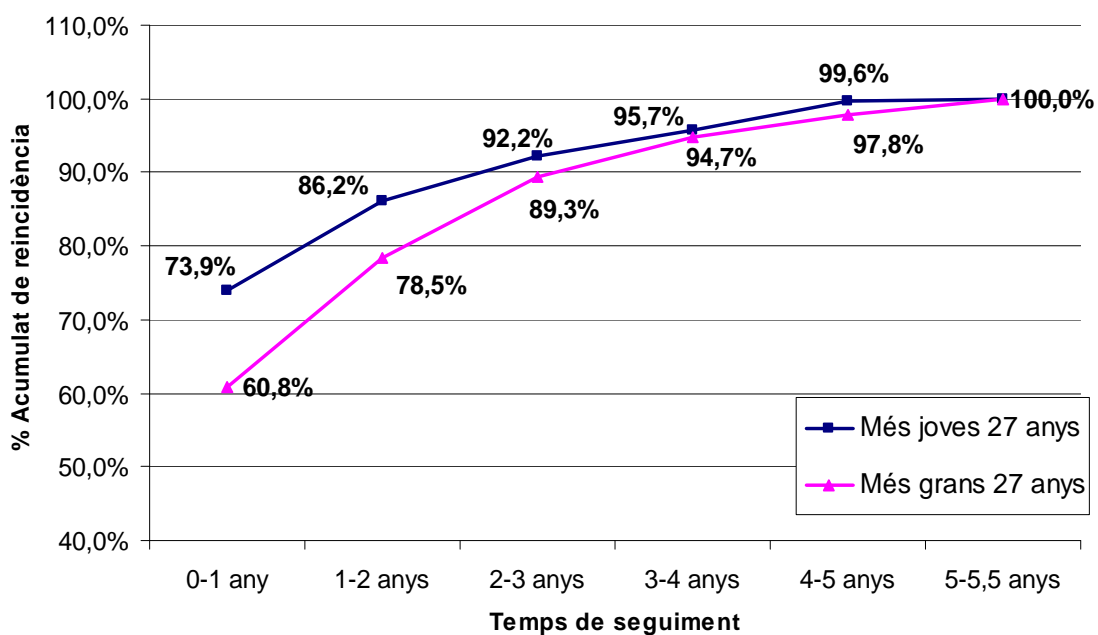

4.3.3. Reincidència i delicte comés en la condemna base

Taula 39. Reingrés a presó i delicte comés en la condemna base

Reincidència per reingrés a presó	Agrupació de delictes											
	Contra les persones		Contra la ll. sexual		Contra la propietat		Drogues		Altres delictes		Total	
	n	%	n	%	n	%	n	%	n	%	n	%
Reincidents	40	31,0	0	0,0	413	50,1	38	16,0	73	39,6	564	40,3
No reincidents	89	69,0	25	100,0	412	49,9	199	84,0	114	60,4	839	59,7
Total	129	100,0	25	100,0	825	100,0	237	100,0	187	100,0	1.403	100,0
	<i>Valor</i>						<i>Sig.</i>					
	0,283						0,000					

Les diferències segons el delicte comés són significatives. Els que cometen delictes contra la propietat tenen més probabilitats de ser reincidents. Els protagonistes de delictes contra les persones, i sobretot els que han comés delictes per tràfic de drogues són els que tenen millor pronòstic de no reincidència. Cal destacar un fet que cap dels que van ingressar amb un delicte principal contra la llibertat sexual, ha tornat a reincidir.

Els delinqüents que havien comés delictes contra les persones en l'estudi de 2005 trigaven 647,9 dies i ara triguen una mica més, 696, 7 dies. En canvi són més reincidents: abans reingressaven una mitjana de 1,6 vegades i ara en són 2,8.

Els delinqüents reincidents, amb delictes contra la propietat en la pena base, en l'estudi anterior trigaven 524,4 dies a reincidir, mentre que ara triguen 340,1. I si reincidien 2,7 vegades ara ho fan 3,9 vegades.

Els delinqüents amb delictes contra la salut pública (drogues) en l'estudi anterior trigaven 629,7 dies i ara triguen 563,1 dies. El nombre de reincidències era de 2,4 i ara és de 3,0.

Com mostra el gràfic 20, a més d'aquestes diferències, la distribució del temps que triguen a cometre el nou delicte i el posterior reingrés a la presó és molt diferent segons el tipus de delicte comés en la pena base.

El 70% dels excarcerats que van cometre un delicte contra la propietat ja han reincidit el primer any, mentre que en l'altre extrem els que han comés un delicte contra les persones triguen quasi 3 anys a arribar a aquest percentatge.

Gràfic 20. Nombre de dies que triguen a reincidir i nombre de reincidències

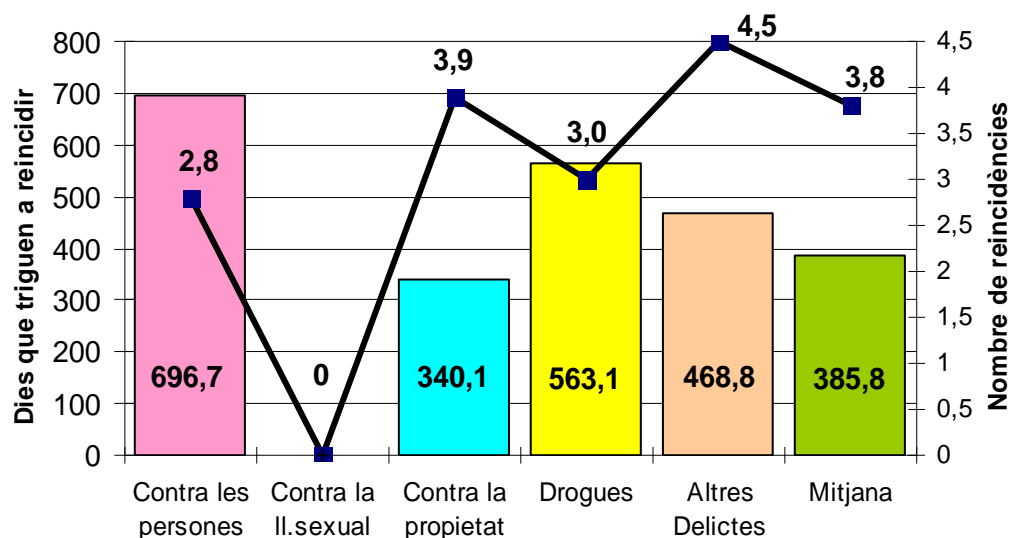

Totes quatre tipologies de delictes mantenen una seqüència semblant i una mateixa distància entre elles que només s'apropa cap al final del seguiment.

Gràfic 21. Distribució acumulada de les persones reincidents segons el temps que triguen a tornar a presó per una nova causa

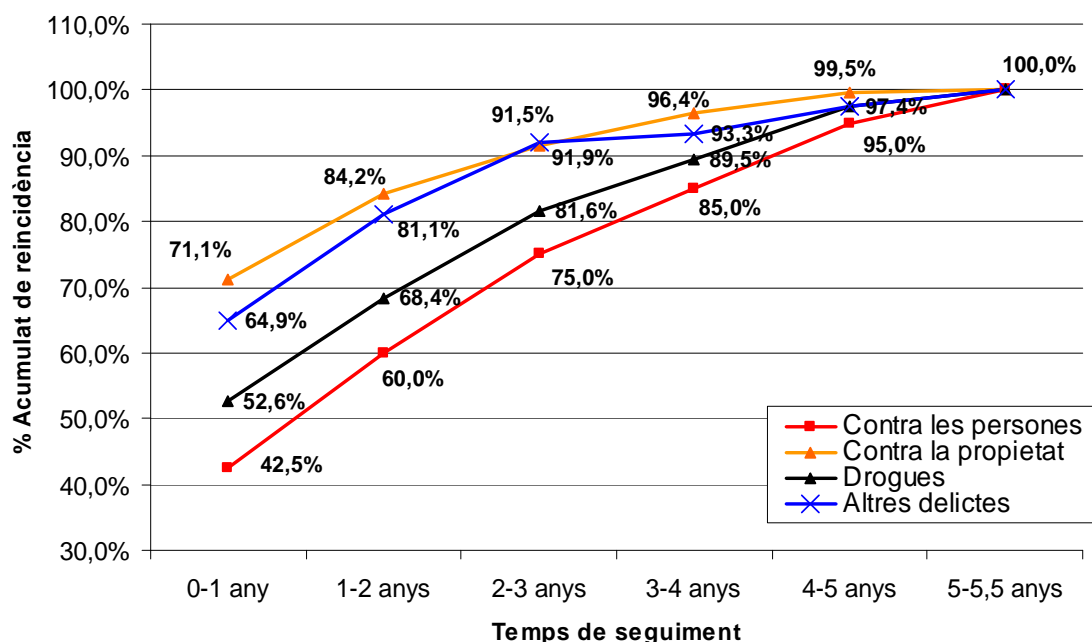

4.3.4. Reincidència i violència en el delictes comés

Taula 40. Reingrés a presó i violència en el delictes

Reincidència per reingrés a presó	Violència en el delictes					
	Delictes violent		Delictes no violent		Total	
	n	%	n	%	n	%
Reincidentes	84	36,2	480	41,1	564	40,3
No reincidentes	148	63,8	691	58,9	838	59,7
Total	232	100,0	1.171	100,0	1.403	100,0
	<i>Valor</i>			<i>Sig.</i>		
	0,037			0,167		

No hi ha diferències significatives en la reincidència per reingrés a presó en funció de si el delictes comés a la causa base era violent o no.

Sí que hi ha en canvi una diferència en el nombre de dies que triguen els que han comés un delictes violent, 6 mesos més que els que han comés un delictes no violent. En canvi, el nombre de reincidències és molt similar.

Gràfic 22. Nombre de dies que triguen a reincidir i nombre de reincidències

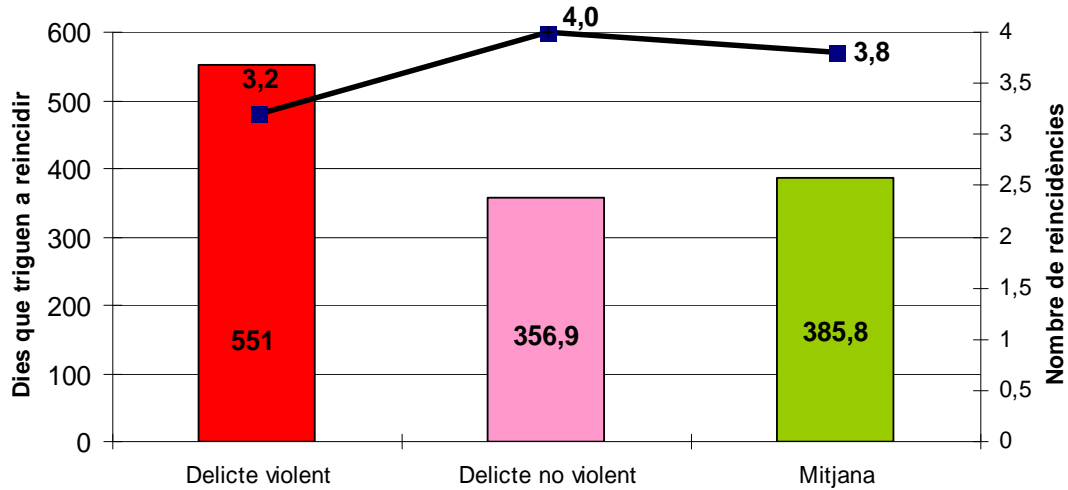

Gràfic 23. Distribució acumulada de les persones reincidents segons el temps que triguen a tornar a presó per una nova causa

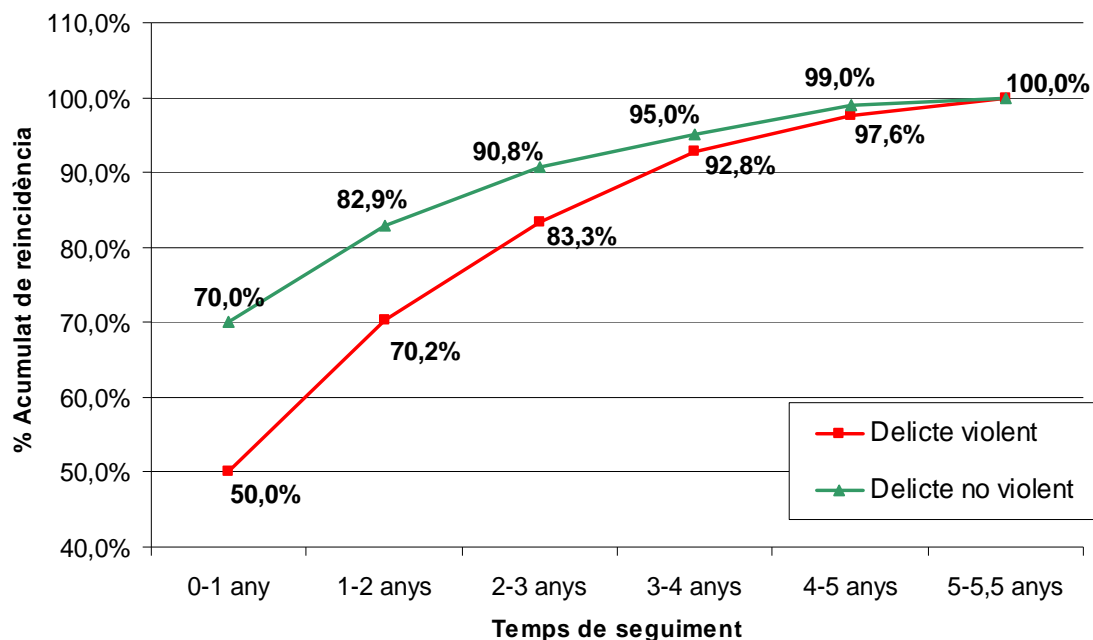

4.3.5. Reincidència i tipus d'excrceració

Taula 41. Reingrés a presó i tipus d'excrceració

Reincidència per reingrés a presó	Tipus d'excrceració					
	Llibertat definitiva		Llibertat condicional		Total	
	n	%	n	%	n	%
Reincidents	421	51,3	45	15,7	466	42,1
No reincidents	399	48,7	241	84,3	640	57,9
Total	820	100,0	286	100,0	1.106	100,0
	<i>Valor</i>				<i>Sig.</i>	
	0,301				0,000	

No suma 1.403 perquè no hem inclòs els que surten de la presó per "altres conceptes" ni els quebrantaments de condemna.

Les persones que surten en llibertat condicional tenen moltes més probabilitats de no reincidir que els que surten en llibertat definitiva. A més, els que ho facin, trigaran el doble de temps a reincidir i ho faran menys cops que els que surten en llibertat definitiva.

Respecte l'estudi anterior els que sortien en llibertat condicional trigaven 702,0 dies front els 694,5 d'ara. La diferència important es troba en el nombre de reingressos penitenciaris, que era d'1,7 en l' estudi anterior front els 3,1 d'ara.

Una hipòtesi que podria explicar l'ampli marge en dies entre la sortida i reincidència que no es produeix en cap altra variable de les categories comparades, és que la llibertat condicional implica un seguiment i control per part de professionals de tractament. Aquest seguiment pot explicar que les persones que el tenen triguen molt més que els que directament surten en llibertat definitiva des de la presó.

Respecte els que surten en llibertat definitiva i reincideixen, en l'estudi anterior trigaven 476,1 dies front els 339,7 d'ara, i reincidien una mitjana de 3,0 vegades front les 4,3 d'ara.

Gràfic 24. Nombre de dies que triguen a reincidir i nombre de reincidències

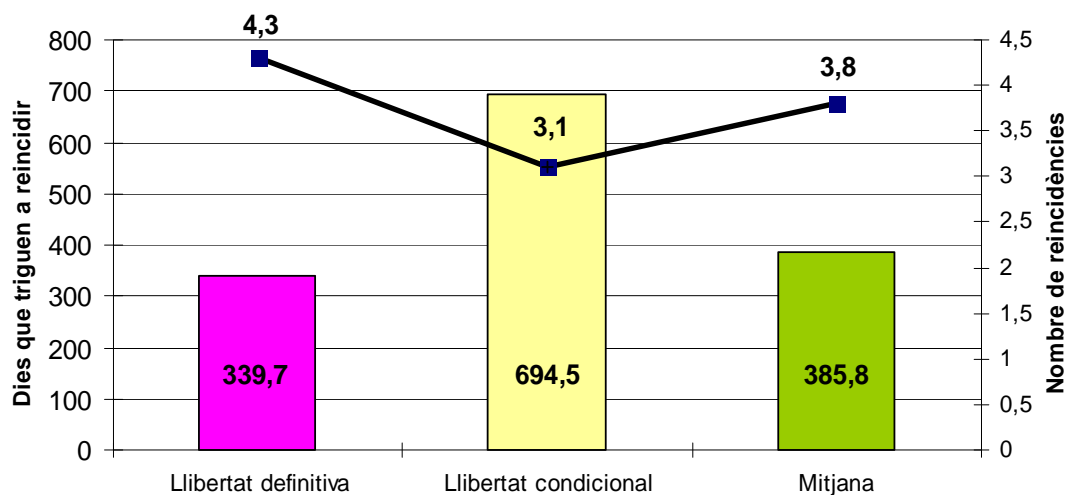

Gràfic 25. Distribució acumulada de les persones reincidents segons el temps que triguen a tornar a presó per una nova causa

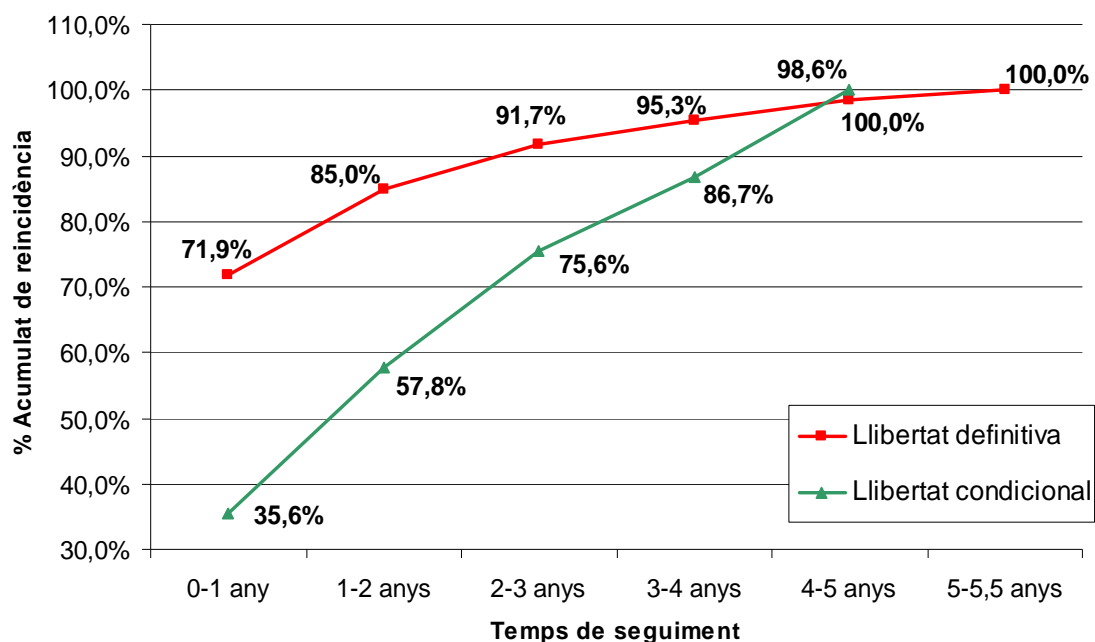

4.3.6. Reincidència i edat d'excrceració

La mitjana de la nostra mostra quan a l'edat de sortida de la causa base és de 34,4 anys, de forma que hem categoritzat aquesta variable justament en dues: més joves d'aquesta edat o més grans.

En l'estudi anterior l'edat mitjana de sortida era de 33,4 anys (un any més joves). La població que surt de la causa base ha envellit. Aquesta dada juntament amb l'altra dada que hem donat abans, respecte a l'edat quan el primer ingrés a presó, ens porta a la conclusió que les persones passen més temps a la presó ara que abans, i a més quan són joves.

Taula 42. Reingrés a presó i edat en el moment de l'excrceració

Reincidència per reingrés a presó	Edat en el moment de l'excrceració					
	Abans 34,4 anys		Després 34,4 anys		Total	
	n	%	n	%	n	%
Reincidents	385	47,8	179	30,2	564	40,3
No reincidents	420	52,2	418	69,8	838	50,5
Total	805	100,0	597	100,0	1.402	100,0
	<i>Valor</i>				<i>Sig.</i>	
	-0,178				0,000	

El total no suma els 1.403 subjectes de la mostra perquè hi ha una persona de qui no constava la data de naixement.

Les diferències són significatives. Els que surten més joves de la presó, tenen més probabilitats de reincidir i reingressar novament, de fer-ho més ràpidament des del moment de l'excarceració i de fer-ho més vegades.

En l'estudi anterior ja hem vist que sortien un any més joves, amb 33,4 anys front els 34,4 anys d'ara.

Els més joves de l'edat mitjana de sortida trigaven, en l'estudi de 2005, 477,9 dies a reincidir front els 357,1 dies que triguen ara. Reincidien 3,0 vegades front els 4,1 cops d'ara.

Els més grans d'aquesta mitjana trigaven, en l'estudi de 2005, 501,6 dies a reincidir front els 447,6 dies que triguen ara. A més reincidien 2,7 vegades front els 3,4 cops d'ara

Gràfic 26. Nombre de dies que triguen a reincidir i nombre de reincidències

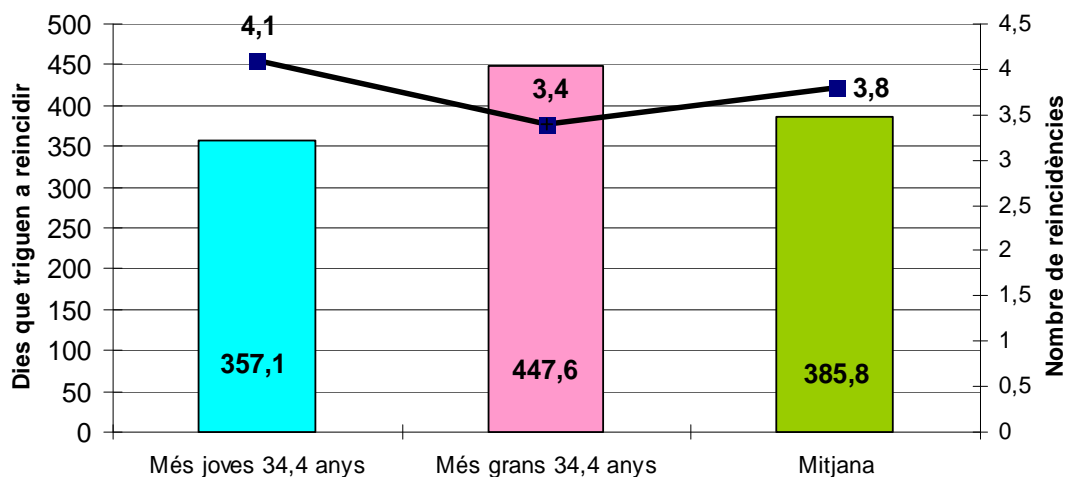

Gràfic 27. Distribució acumulada de les persones reincidents segons el temps que triguen a tornar a presó per una nova causa

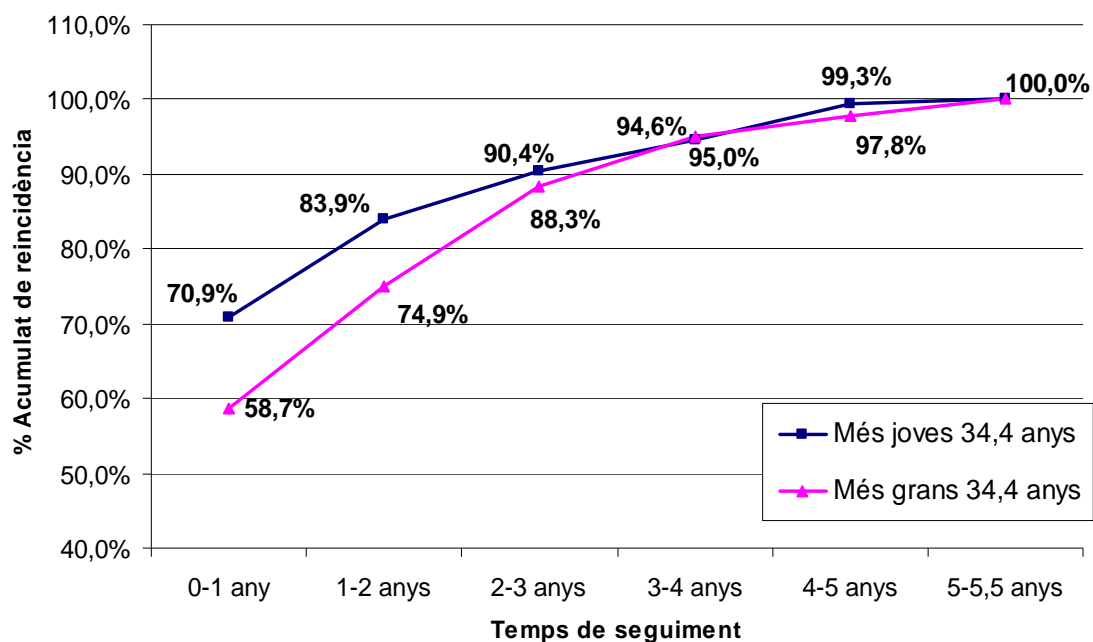

4.4. El perfil del reincident front el perfil de no reincident

El lector pot consultar per més aprofundiment les taules que expliquen els resultats de les diferents variables en l'annex B a partir de la taula 76. En aquest apartat hem volgut alleugerir la presentació donant només els resultats significatius de la comparació.

Aquesta taula recull només les variables estudiades respecte a les quals els reincidents tenen diferències significatives respecte als no reincidents, la qual cosa no implica necessàriament que la característica que descriu la taula sigui majoritària en el grup corresponent. Si ens referim, per exemple, a la nacionalitat, no hem d'entendre de la lectura de la taula que la majoria de reincidents siguin estrangers (perquè hi ha més reincidents espanyols que estrangers), sinó que hi ha, proporcionalment, més estrangers entre els reincidents que entre els no reincidents. El mateix es pot aplicar a la resta de les variables.

Taula 43. Les diferències de perfil entre el reincident i el no reincident

Variables	Reincidents penitenciaris	No reincidents penitenciaris
Presons on han complert la pena base	CP Homes BCN (preventius) Brians 1 CP Quatre Camins	Obert BCN, Secció Oberta Homes (Wad-Ras), Obert Lleida CP dones, CP Girona
Nacionalitat	Estrangers	Nacionals
L'àrea geogràfica	Resta d'Europa (inclòs Romania) Magrib	Espanyols Centre i Sud Amèrica
Nombre de fills		3 ó més fills
Coneixement del català	No entenen el català	Parlen -escriuen el català
Nivell d'estudis	De primer a quart primària	ESO o equivalent
Antecedents penitenciaris	Ingressos penitenciaris anteriors	Primaris en l'ingrés a la presó
Nombre d'ingressos anteriors	Tenen més ingressos anteriors (4,4 mitjana)	Tenen menys ingressos anteriors, de mitjana (2,8)
Tipus de delicte <i>pena base</i>	Delicte: Contra la propietat	Delictes: Contra les persones; sexual i drogues
Classificació penitenciària	Preventius	1 ó 2 classificacions
Ubicacions dins de la presó	Tenen moltes ubicacions dins de presó: Més de 20 ubicacions	Tenen poques ubicacions dins de presó
Regressions de grau	Tenen més regressions de grau (0,4)	Tenen menys regressions de grau (0,2)
Permisos ordinaris i extraordinaris	Els que no gaudeixen de permisos ordinaris ni extraordinaris es troben en aquest grup.	Gaudeixen de més permisos ordinaris i extraordinaris.
Activitats dins de presó	Han fet més activitats dins de presó (25,0 de mitjana)	Han fet activitats, però menys (20,0 de mitjana)
Incidents Faltes Sancions	Tenen més incidents (1,7), faltes (3,9) i sancions(3,0) dins de presó	Menys incidents (0,9); menys faltes (2,0) i sancions (1,6)
Forma de sortir de la presó	Surten més en llibertat definitiva	Llibertat condicional o bé per Altres conceptes o No retorns – evasions (trencaments)
Edat	Més joves: En el primer ingrés a presó (25,1 anys) En la pena base (30,0 anys) Al cometre el delicte (30,0 anys) Al sortir de la pena base (32,0 anys)	Són més grans en tots aquests conceptes Primer ingrés a presó (28,7 anys) Edat pena base (33,8 anys) Edat al cometre el delicte (33,8 anys)

		Al sortir de la pena base (36,1 anys)
Temps de condemna completa	Condemnes més curtes: 765,9 dies (25,5 mesos)	Condemnes més llargues: 1.159,4 dies (38,6 mesos)

Els centres oberts major percentatges de no reincidència. Treballen amb el col·lectiu d'interns que ha pogut arribar a 3r grau i segurament després a llibertat condicional. Lògicament les variables personals dels subjectes són més òptimes que les dels interns dels centres grans o el propi CP d'Homes de Barcelona que té els preventius.

Com ja hem dit en nombrosos estudis, la variable *estrangeria* es converteix en un *factor* de pronòstic negatiu. Dins del factor s'acumulen tot un seguit de variables negatives no explícites (manca de xarxa social, manca de recursos, desconeixement de l'idioma, dels costums, manca de papers, de feina, d'integració, etc.) que el converteixen en un factor molt potent per pronosticar noves reincidències. De manera que per interactuar amb ella, cal tenir present que:

Si augmenten el nombre d'estrangers dins de les presons augmentarà probablement la taxa de reincidència. A més ja podem afirmar que la tendència a les presons catalanes és que el % d'estrangers augmenti (l'any 2008 el percentatge mitjà va ser d'un 40% front el 31,4% de l'any 2002, any d'anàlisi del fenomen en l'actual recerca.

Entenem, doncs, que cara a reduir la reincidència, caldrà intervenir en les variables que realment incideixen en la taxa i que de manera tan clara es concentren en els estrangers.

Per àrees geogràfiques els interns de l'Europa no comunitària, inclosa Romania, són juntament amb el Magrib, els que tenen més risc de ser reincidents. Abans hem vist que els asiàtics també tenen percentatges alts en la taxa, per sobre de la mitjana, però al ser un grup reduït, no surten en les anàlisis estadístiques com a grup de tant risc com els dos esmentats.

Per diferenciar entre els reincidents i els no reincidents per primer cop l'idioma castellà no és un element discriminatori.

Sí que ho és l'idioma català. Els que el parlen o fins i tot l'escriuen s'agrupen més entre els no reincidents. També hem explicat en altres estudis que aquestes variables són variables *intervingudes*, de les que no es pot fer una interpretació directa. Qui ha pogut conèixer en aquest cas l'idioma català i ja parlar-ho, és una persona que té un cert grau d'integració en la societat receptora. I és la integració el que fa que no el trobem entre els reincidents. Atès que no tenim cap forma de mesurar la integració en aquest tipus d'estudi, podem pensar en el català com a indicador d'integració. És des d'aquest punt de vista que entenem que s'ha d'interpretar la variable.

De les variables penals, destaquem que es manté com una altra variable molt potent per preveure possibles reincidències el fet que la persona hagi estat prèviament encarcerada, i quants més cops, més risc de reincidència.

Els delictes contra la propietat són els que més reincidents aporten, i la resta ja hem vist que se situen entre els no reincidents, destacant la manca de reincidència, en el període d'estudi, dels que havien comés delictes sexuals.

De les variables penitenciàries, totes aquelles que impliquin provisionalitat o molts canvis dins del centre penitenciari són variables de pronòstic negatiu. Així, els preventius tenen pitjor pronòstic i els trobem més vegades entre els reincidents, però també quan hi ha moltes classificacions, o moltes ubicacions diferents dins de la presó, que suposen dificultats d'adaptació al centre. També es dona el fet que són les persones reincidents les que tenen més percentatge de regressions de grau i de primers graus, fruit d'un major nombre d'incidents, faltes i sancions. Són dades que reafirmen les que ja havíem donat en l'estudi anterior⁴².

I finalment també es confirma que cada cop resulta més restrictiva l'aplicació de la llibertat condicional, que paradoxalment és una variable que és vincula fortament amb la no reincidència. Hom podria pensar que el perfil de l'intern penitenciari s'ha endurit de manera significativa i que és aquest fet el que

⁴² En l'estudi publicat al 2005 englobavem totes aquestes variables sota el factor que anomenavem *penositat*

impedeix que s'apliqui la llibertat condicional. Però en aquest estudi i com també es va argumentar en l'anterior⁴³ hem evidenciat mitjançant diverses dades rellevants que no són aquestes variables les que fan que s'imposi menys la llibertat condicional i sí, segurament, les condicions objectives que les diferents reformes legislatives han anant introduint d'accés a la llibertat condicional (període de seguretat, acompliment d'altres requisits com cobrir la responsabilitat civil). Les actuals perspectives i rumors de nous canvis legislatius no apunten a millores en aquest sentit, ans el contrari. Sembla que ens els propers mesos les opcions polítiques i legislatives en aquesta matèria política tendiran a endurir les possibilitats d'accés a la llibertat condicional sense que, insistim, hi hagi arguments tècnics ni dades estadístiques que sustentin aquesta necessitat d'enduriment per prevenir la reincidència⁴⁴.

Respecte a les variables estudiades destaquem perquè no surten significades, variables com:

El gènere: Ser dona ja no implica ser menys reincident.

El temps de condemna llarg: passar molt temps a la presó no és una mesura dissuasiva per deixar de cometre noves reincidències penitenciàries. No té influència. Els que han passat 10 o més anys de condemna en la *pena base* presenten una reincidència similar, sense diferències estadísticament significatives respecte a la reincidència general.

En canvi sí que han vist que és una situació de risc per a la reincidència entrar a presó per complir una condemna curta. Les condemnes curtes van associades majoritàriament a delictes contra la propietat. Reincideixen més els que han complert una mesura de presó curta, però no tant perquè la mesura sigui curta, sinó pel tipus de delicte, relacionat amb el grup de delictes contra la

⁴³ Veure pàg.128-129 *La reincidència penitenciària a Catalunya*. Luque, Ferrer i Capdevila,2005 Ob.cit

⁴⁴ Àlex Masllorens. Article d'*El Periódico*. Dilluns 29/12/08. "A aquest ritme, tots a la presó" "...Fernández Bermejo no ha aconseguit eludir la temptació i ha redactat un avantprojecte de Codi Penal que, a part de l'inevitable enduriment de penes, complica certes qüestions (com ara la llibertat vigilada) i pretén posar em pràctica mesures de protecció molt costoses sense dir qui les pagarà..."

propietat. Els reincidents tenien una *pena base* de 25,5 mesos de mitjana, mentre que els no reincidents aquesta mitjana és de 38,7 mesos, 13 mesos més de mitjana. A part de reincidir més els que entren per complir penes curtes de presó, també ho fan abans i un petit grup de multireincidents, molts cops.

En estudis anteriors, les persones que havien comès delictes violents tradicionalment s'associaven a la no reincidència. En aquest estudi ja no hi ha significació estadística. Probablement, l'augment de delictes contra la propietat que incorporen violència i que se sumen al global de delictes violents, seria el que explicaria aquest augment de la reincidència en aquests delictes.

4.5. El perfil del multireincident penitenciari

Ja hem explicat en l'apartat 4.1.3. que aquest grup de multireincidents són els responsables del 81,1% de les reincidències penitenciàries complertes, i el conjunt de 258 subjectes que constitueixen aquesta submostra, un 18,4%, acumulen 1.754 reingressos a presó en el interval dels 5,5 anys de seguiment del nostre estudi.

Com en l'apartat anterior, hem presentat les taules que justifiquen les explicacions següents en l'annex B d'aquest informe, a partir de la taula 105. Les variables destacades són, novament, les que diferencien un grup respecte als altres, i el lector no ha d'entendre que es tracta de les característiques de la major part de components de cada grup determinat, Per exemple, en el grup de reincidents trobem de manera estadísticament significativa, més estrangers provinents del Magrib que en els altres grups, tot i que la majoria de reincidents són espanyols.

Taula 44. Les diferències de perfil entre el multireincident i el que no ho és

No reincident	Reincident	Multireincident
Espanyols	Estrangers: Magrib	Estrangers: UE; Resta Europa Resta d'Àfrica; Magrib; Àsia
Parla i/o escriu el català	Entén el català	No l'entén
Primaris a la presó	Antecedents penitenciaris	Antecedents penitenciaris
Edat quan el primer ingrés a la presó: mitjana 28,7 anys	Edat en el primer ingrés a la presó: mitjana 25,6 anys	Edat en el primer ingrés a la presó: mitjana 24,6 anys
Edat delictes <i>pena base</i> : mitjana 33,8	Edat delictes <i>pena base</i> : 30,5	Edat delictes <i>pena base</i> : 29,4
Edat a l'entrar a presó en la <i>pena base</i> : mitjana 33,8 anys	Edat a l'entrar a presó en la <i>pena base</i> : mitjana 30,5 anys	Edat a l'entrar a presó en la <i>pena base</i> : mitjana 29,5 anys
Contra les persones Contra la llibertat sexual Drogues	Contra la propietat	Contra la propietat Delictes no violents
El temps de condemna és de 1.159,4 dies (mitjana)	El temps de condemna és de 906,1 dies (mitjana)	El temps de condemna és de 594,3 dies (mitjana)
1 o 2 classificacions	3 o més classificacions	Sense classificar
Mitjana d'ubicacions: 8,9	Mitjana d'ubicacions: 12,5	Mitjana d'ubicacions: 10,6
Fan 19,8 activitats de mitjana	Fan 26,2 activitats de mitjana	Fan 23,3 activitats de mitjana
Fan 6,6 activitats de mitjana de tasques d'operari	Fan 7,6 activitats de mitjana de tasques d'operari	Fan 8,8 activitats de mitjana de tasques d'operari
Fan 5,6 activitats de mitjana d'educació reglada	Fan 6,8 activitats de mitjana d'educació reglada	Fan 7,0 activitats de mitjana d'educació reglada
Fan 5,0 activitats de mitjana d'educació física	Fan 6,8 activitats de mitjana d'educació física	Fan 5,1 activitats de mitjana d'educació física
Fan 2,5 activitats de mitjana de f.ocupacional	Fan 4,6 activitats de mitjana de f.ocupacional	Fan 3,2 activitats de mitjana de f. ocupacional
No regressions	Sí regressions	
Mitjana 1r graus: 0,07	Mitjana 1r graus: 0,21	Mitjana 1r graus: 0,16
Sí permisos ordinaris	No permisos extraordinaris	No permisos ordinaris
Sí permisos extraordinaris	Sí sortides programades	No permisos extraordinaris
Sí sortides programades		No sortides programades
Protagonitzen 0,9 incidents de mitjana	Protagonitzen 1,8 incidents de mitjana	Protagonitzen 1,6 incidents de mitjana
Fan 2,0 faltes de mitjana	Fan 3,9 faltes de mitjana	Fan 3,9 faltes de mitjana
Reben 1,6 sancions de mitjana	Reben 3,0 sancions de mitjana	Reben 3,0 sancions de mitjana
Sortida en llibertat condicional Altres conceptes Trencament	Sortida en llibertat definitiva	Sortida en llibertat definitiva
Són més grans al sortir de la <i>pena base</i> : mitjana 36,1	Són més joves al sortir de la <i>pena base</i> : mitjana 32,7	Són més joves al sortir de la <i>pena base</i> : mitjana 31,2

anys	anys	anys
No reincident	Reincident	Multireincident
	Edat mitjana en la primera reincidència: 34,2 anys	Edat mitjana en la primera reincidència: 31,7 anys
	La mitjana de reingressos a presó és de 1,3	La mitjana de reingressos a presó és de 6,8
	La condemna en la primera reincidència és de 743,4 dies de mitjana	La condemna en la primera reincidència és de 340,2 dies de mitjana

No hi ha diferències pel que fa a les variables: gènere; nombre de fills; conèixer el castellà; sortir en llibertat provisional; haver passat per altres centres penitenciaris per complir la *pena base*; nombre d'activitats que fan d'Animació Sociocultural (ASC); nombre d'activitats que fan de tractament.

Pel que fa al perfil del multireincident, prop d'un 60% són espanyols, però la resta són estrangers en un % estadísticament superior que a la resta de grups. Pel que fa al lloc d'origen d'aquests estrangers, el grup més nombrós prové del Magrib, si bé també estan més presents que en els altres grups (reincidents i no reincidents) els que provenen de països de la UE i de la resta d'Europa.

El 77,2% de multireincidents tenen ingressos anterior a presó, com ja hem vist, aquesta també és una característica que els diferencia estadísticament dels altres grups. El 75,7% han comès delictes contra la propietat i el 89,6% dels delictes comesos són sense violència. Tenen majoritàriament condemnes molt curtes (d'1,6 anys de mitjana) la qual cosa implica que molt sovint el temps de la condemna l'han passat com preventius i surten quasi immediatament al carrer després de ser condemnat, en llibertat definitiva.

Pel que fa al temps que han passat els multireincidents dins de presó, podem dir que han fet força activitats, de tot tipus, i sempre més que els *no reincidents* en: educació reglada, tasques d'operari i formació ocupacional. Han fet, proporcionalment, el mateix nombre d'activitats de tractament que la resta de grups (no reincidents i reincidents).

Malgrat estar-hi poc temps a la presó han protagonitzat, proporcionalment, més incidents i faltes i han rebut en conseqüència més sancions que la resta. Aquest grup també ha rebut més regressions de grau.

És lògic pensar que aquest comportament disruptiu dins de presó pugui ser un dels motius pels quals aquest grup hagi tingut, proporcionalment, menys permisos ordinaris, extraordinaris i sortides programades que els altres grups durant el compliment de la condemna.

Els multireincidents són els més joves en totes les edats i períodes controlats: l'edat quan el primer ingrés a presó, l'entrada a presó per la *pena base* i la de sortida de la *pena base*, així com l'edat al cometre reincidència i tornar a reingressar a presó. Són els que triguen menys temps a tornar a reingressar a la presó, 199,5 dies i ho fan per condemnes de compliment real molt curtes, 11 mesos de mitjana.

I per finalitzar, el nombre de reingressos penitenciaris és molt alt, 6,8 de mitjana.

Gràfic 28. Nombre de dies que triguen a reincidir i nombre de reincidències

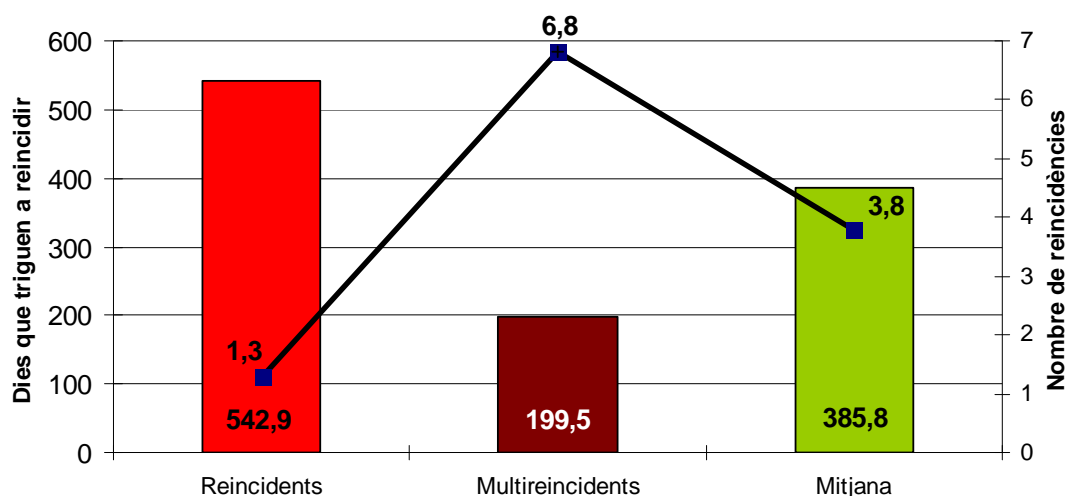

5. Perspectiva de gènere: dona i reincidència

5.1. Descripció del grup de dones de la mostra

La població penitenciària femenina en la nostra mostra representa el 8% del total d'interns estudiats, però presenta unes característiques diferenciades que en un informe general podrien passar desapercebudes. L'objectiu d'aquest capítol és abordar-les i fer paleses les peculiaritats i diferències de les dones empresonades.

Tot seguit resumim per al lector les principals característiques de les dones en 3 taules diferents que recullen les variables personals, les penals i les penitenciàries. No s'inclouen comentaris en aquestes taules perquè són purament descriptives, sí que farem més consideracions en els apartats següents, quan comparem el perfil de les dones amb el general de la població penitenciària, i el perfil de l'any 2002 en relació amb el de la mostra de dones de l'estudi anterior.

Taula 45. Variables descriptives individuals de les dones

Variable	Categorització	n	% vàlid
Nacionalitat	Espanyoles	93	83,0
	Estrangeres	19	17,0
Àrea geogràfica de procedència	Espanya	93	83,0
	Unió Europea	0	0,0
	Resta Europa	8	7,1
	Magrib	3	2,7
	Resta d'Àfrica	0	0,0
	Centre i Sud Amèrica	8	7,1
	Àsia	0	0,0
Lloc de residència declarat per les internes	Comarques de Barcelona	91	83,5
	Comarques de Girona	3	2,8
	Comarques de Lleida	2	1,8
	Comarques de Tarragona	10	9,2
	Resta d'Espanya	0	0,0
	Fora d'Espanya	1	0,9
	Sense domicili	2	1,8
Coneixement de l'idioma castellà	No l'entén	2	4,0
	L'entén	4	8,0
	El parla	14	28,0
	L'escriu	30	60,0
Coneixement de l'idioma català	No l'entén	17	33,3
	L'entén	21	41,2
	El parla	6	11,8

	L'escriu	7	13,7
Professió declarada per les internes	Feines manuals i oficis	3	2,7
	Transports i serveis	48	42,9
	Altres	2	1,8
	Sense ofici	58	51,8
	Pensionista	1	0,9
Estudis	1r o 2n primària	13	13,4
	3r o 4t primària	18	18,6
	5è o 6è primària	27	27,8
	ESO/ equivalent	33	34,0
	Batxillerat/equivalent	0	0,0
	Universitat/equivalent	5	5,2
	Formació no reglada/ altres	1	1,0
Nombre de fills	No en té	28	25,2
	1 o 2 fills	51	45,9
	3 o més	32	28,8
Mitjana de fills	X= 1,84	Desviació típica: 1,77	

Taula 46. Variables referides al perfil penal

Variable	Categorització	n	% vàlid
Ingressos previs a la presó	No	47	42,0
	Sí	65	58,0
Nombre d'ingressos per intervals	1 ingrés anterior	21	32,8
	De 2 a 5 ingressos anteriors	32	50,0
	Més de 5 ingressos anterior	11	17,2
Edat quan el primer ingrés en presó		X= 27,0	Desviació típica: 9,1
Nombre d'ingressos en presó previs		X= 3,3	Desviació típica: 3,0
Variable	Categorització	n	% vàlid
Delicte principal de la pena base	Contra les persones	7	6,3
	Contra la llibertat sexual	1	0,9
	Contra la propietat	69	61,6
	Drogues	21	18,8
	Altres delictes	14	12,5
Tipus de delicte segons la violència	Delicte violent	10	8,9
	Delicte no violent	102	91,1
Edat quan el delicte de la <i>pena base</i>		X= 32,6	Desviació típica: 9,7
Edat quan l'ingrés de la <i>pena base</i>		X= 32,6	Desviació típica: 9,7
Edat al sortir de la <i>pena base</i>		X=34,2	Desviació típica: 9,7
Temps total <i>pena base</i> (dies)		X=744,3	Desviació típica:968,6
Temps total <i>pena base</i> (mesos)		X=24,8	Desviació típica: 32,3

Taula 47. Variables penitenciàries

Variable	Categorització	n	% vàlid	
Ha sortit en llibertat provisional?	No	110	98,2	
	Sí	2	1,8	
Ha passat per altres CP per complir la <i>pena base</i> ?	No	56	50,0	
	Sí, un	42	37,5	
	Sí, dos	11	9,8	
	Sí, tres o més	3	2,7	
Classificacions que ha rebut durant el compliment de la <i>pena base</i>	No ha estat classificat	42	37,5	
	Ha rebut 1 classificació	38	33,9	
	Ha rebut 2 classificacions	21	18,8	
	Ha rebut 3 o més classificacions	11	9,8	
Ubicacions que ha tingut en el compliment de la <i>pena base</i>	Entre 1 i 4 ubicacions	67	59,8	
	Entre 5 i 9 ubicacions	19	17,0	
	Entre 10 i 20 ubicacions	22	19,6	
	Més de 20 ubicacions	4	3,6	
Ha viscut regressions de grau?	No	100	89,3	
	Sí	12	10,7	
Fa activitats durant la <i>pena base</i> ?	No	29	25,9	
	Sí	83	74,1	
Ha gaudit de permisos ordinaris?	No	53	47,3	
	Sí	59	52,7	
Ha gaudit de permisos extraordinaris?	No	87	77,7	
	Sí	25	22,3	
Ha fet sortides programades?	No	86	76,8	
	Sí	26	23,2	
Consten incidents durant els permisos?	No	99	88,4	
	Sí, en els permisos ordinaris	12	10,7	
	Sí, en els extraordinaris	0	0,0	
	Sí, en les sortides programades	1	0,9	
	Sí, en varis o en tots	0	0,0	
Tipus d'excarceració	Llibertat definitiva	63	61,2	
	Llibertat condicional	Art.205 RP	5	4,5
		Art.192 RP	21	18,8
		Art.196.1 RP	0	0,0
		Art.196.2 RP	0	0,0
	Suspensió execució pena	1	0,9	
	Llibertat per indult	0	0,0	
	Extradició	1	0,9	
	Expulsió del territori nacional	0	0,0	
	Compliment pena en el país d'origen	0	0,0	
	Extinció altres conceptes	9	0,8	
	Trencament de condemna	No retorn permís ordinari	7	6,3
No retorn permís extraordinari		0	0,0	
No retorn cap de setmana		3	2,7	
Evasió sortida programada		1	0,9	
Evasió del centre		0	0,0	
Evasió sortida laboral		1	0,9	
Evasió de centre depenent		0	0,0	
Evasió custòdia policial		0	0,0	

Nombre de classificacions	X= 1,1	Desviació típica: 1,2
Nombre d'ubicacions diferents	X= 6,4	Desviació típica: 7,2
Nombre de regressions	X= 0,1	Desviació típica:0,4
Nombre total d'incidents	X= 0,7	Desviació típica: 1,9
Nombre total de faltes	X= 2,6	Desviació típica: 6,7
Nombre total de sancions	X= 2,2	Desviació típica: 5,4
Nombre total d'activitats	X= 18,4	Desviació típica: 23,3

5.2. Les diferències entre homes i dones en l'estudi actual

Les diferències en el perfil entre homes i dones queden recollides en la taula següent. Hi ha un conjunt de variables que no s'inclouen ja que, respecte a elles, no s'han trobat diferències estadísticament significatives en funció del gènere.

Les afirmacions que presentem a la taula següent indiquen prevalences, de manera que aquell tret que defineix la variable hi és més present entre els homes o les dones del que es podria esperar segons la distribució que cada variable té en la població penitenciària, sense que això vulgui a dir que només es doni en un grup o en l'altre.

Prenguem per exemple la variable "tenir fills": el que ens diu la taula 48 és que els homes de la mostra són més proclius que les dones a no tenir fills i que aquesta diferència és estadísticament significativa. Això no vol dir, però, que no hi hagi dones a la mostra que no tenen fills, ni homes que sí que en tenen.

En l'annex B es poden trobar el nombre, percentatges, i significació estadística que sustenten les afirmacions que es recullen a les taules.

Taula 48. Diferències observades entre homes i dones que són estadísticament significatives

VARIABLES	Home	Dona
Nacionalitat	El % d'homes estrangers és superior al de dones de manera estadísticament significativa. Per àrees geogràfiques de procedència els homes estan més sobre representats en els grups: Unió Europea, Magrib i resta d'Àfrica	Hi ha un % superior de dones nacionals que d'homes. Per àrees geogràfiques de procedència dels estrangers estan més sobre representades les dones en el grup de la resta Europa (no UE)
Per a la resta de categories d'aquesta variable (centre i sud Amèrica, Àsia, etc.) no hi ha diferències significatives en funció del sexe.		
Fills	El % d'homes sense càrregues familiars és superior al de dones	El % de dones és superior al d'homes entre les que tenen càrregues familiars
Estudis	L'única diferència atribuïble al sexe en relació amb els estudis és que trobem un % significativament superior de dones universitàries que d'homes. Per a la resta de categories d'aquesta variable (etapes instrumentals, ESO, batxillerat, etc.) no es troben diferències significatives.	
Delicte violent	És superior el % d'homes que cometen delictes violents que el de dones.	Les dones estan més representades en els delictes no violents.
Nombre d'ubicacions a presó	Troblem un % significativament superior d'homes que de dones en els que han viscut molts canvis d'ubicacions.	Entre els que tenen pocs canvis d'ubicació trobem un % significativament superior de dones.
Nombre de regressions	Proporcionalment, trobem més homes que protagonitzen regressions.	
Incidents	La mitjana d'incidents entre els homes és d'1,3, mentre que entre les dones és la meitat: 0,7. Aquesta diferència és significativa	
Permisos extraordinaris	El % d'homes que reben permisos extraordinaris és superior al de dones. Hi ha més dones que no reben permisos extraordinaris.	
Temps de condemna complet	Mitjana: 34,2 mesos	Mitjana: 24,8 mesos

Destaquem que no es troben diferències entre els homes i dones en les variables: nombre d'ingressos anteriors a presó, ni el temps que triga a tornar a

presó entre els antecedents i la pena base. L'edat del primer ingrés a la presó presenta només una dècima de diferència entre dones i homes (dones 27,0 i homes 26,9 anys). També està molt igualada l'edat en què han comés el delictes de la pena base (dones 32,6 anys; homes 32,2 anys) i en la que han entrat ha complir la condemna (pràcticament la mateixa que la que han comés el delictes). Dins del centre penitenciari no hi ha diferències respecte als homes en el nombre de faltes comeses ni pel nombre de sancions que reben. Tampoc n'hi ha diferències en les classificacions.

Tampoc hi ha diferències en el nombre d'activitats que fan, ni en el coneixement de les llengües oficials de Catalunya. No hi ha diferències en el nombre de sortides programades ni sortides ordinàries.

El més sorprenent de tot, és que no hi ha diferències quan a l'aplicació de la llibertat condicional. Les noves mesures introduïdes al Codi penal que impliquen condicions objectives restrictives en l'aplicació de la llibertat condicional sens dubte ha perjudicat molt a aquest col·lectiu que de manera clara abans era menys reincident.

5.3. Canvis en el perfil de la població penitenciària femenina: de l'estudi publicat al 2005 a l'estudi de 2008

Tot seguit recollim algunes dades referides a canvis que podem observar entre la població femenina excarcerada l'any 1997 i seguida fins l'any 2002 (estudi publicat al 2005) i l'excarcerada l'any 2002 i seguida fins a finals de 2007 i objecte de l'estudi present.

5.3.1. Respecte a les característiques personals:

- El percentatge de dones estrangeres s'ha doblat. Ha passat de ser el 8,5% a ser el 17,0% del total de dones.
- Si ho mirem per àrees geogràfiques veurem que les dones de la Resta d'Europa i del Centre i Sud Amèrica són les que han aportat més subjectes

a aquest increment, seguit de lluny del Magrib (que fins ara no tenia representació femenina en les nostres mostres).

- No hi ha, ni en aquesta mostra ni en la anterior, representació de dones encarcerades de la resta d'Àfrica ni d'Àsia. Malgrat el seu percentatge en la població censada ordinària és baix, voldríem destacar aquest fet, ja que al parlar de dona, parlem bàsicament d'una dona espanyola o si és estrangera, d'aquests tres col·lectius: Resta d'Europa (no UE), Centre i Sud Amèrica i Magrib.
- Respecte l'edat, les dones són més joves en el moment del primer ingrés a presó (abans era de 29,9 anys i ara és de 27,0 anys) i també són més joves en el moment de sortir de la *pena base* (abans 35,5 anys i ara 34,2 anys).

5.3.2. Respecte a la tipologia delictiva

En l'estudi publicat al 2005, el delicte principal de la condemna base era diferent en funció del gènere. Llavors, la dona cometia proporcionalment més delictes contra la salut pública (drogues), mentre que els homes més delictes contra les persones i contra la propietat. En l'estudi de 2008 això no passa: la proporció segons el gènere no presenta diferències significatives en tot tipus d'agrupacions de delictes (excepte quan els agrupem per delictes violents i no violents).

En els delictes contra la propietat les dones superen en percentatge als homes. En l'estudi anterior també eren els delictes preponderants, però amb molta prevalença també de delictes de tràfic de drogues. En l'estudi actual això ha canviat substancialment com podem veure en la taula 49.

Cada cop més augmenta entre les dones el percentatge de delictes violents: contra les persones i contra la propietat que impliquen l'ús de intimidació i/o violència (2,5% de delictes violents en l'estudi actual, front el 1,2% de delictes violents de l'estudi anterior). Això fa que en el conjunt total de delictes violents, les dones hagin doblat el seu propi percentatge en aquests 5 anys.

Taula 49. Relació entre dona i delicte. Comparativa estudi anterior

Tipus de delicte	Excarcerades any 2002 Taxa 2008		Excarcerades any 1997 Taxa 2002	
	Dones	Homes	Dones	Homes
Contra les persones	6,3%	9,5%	2,6%	7,6%
Contra la llibertat sexual	0,9%	1,8%	0,9%	3,0%
Contra la propietat	61,6%	58,6%	45,2%	54,5%
Drogues	18,8%	16,7%	36,5%	21,3%
Altres delictes	12,5%	13,4%	14,7%	13,6%
Delictes violents	8,9%	17,2%	4,5%	14,7%

5.3.3. Respecte a les variables penitenciàries

Si mirem els incidents i les faltes que han protagonitzat dins dels centres penitenciaris veurem també que ha augmentat la mitjana en el cas de les dones, tot i que en aquest apartat l'augment també és general i no afecta només el sexe femení.

Taula 50. Relació entre dona i incidents i faltes dins de la presó. Comparativa estudi anterior

	Excarcerades any 2002 Taxa 2008		Excarcerades any 1997 Taxa 2002	
	Dones	Homes	Dones	Homes
Incidents (mitjana)	0,7	1,3	0,3	0,5
Faltes (mitjana)	2,6	2,8	0,5	0,2

5.4. Reincidència i gènere

5.4.1. Diferències i similituds entre homes i dones pel que fa a la reincidència

No hi ha diferències significatives entre homes i dones, pel que fa a la reincidència penitenciària, com mostra la taula 51.

Taula 51. Reingrés a presó i gènere

Reincidència per reingrés a presó	Gènere					
	Home		Dona		Total	
	n	%	n	%	n	%
Reincidents	525	40,7	39	34,8	564	40,3
No reincidents	766	59,3	73	65,2	838	59,7
Total	1.291	100,0	112	100,0	1.403	100,0
	<i>Valor</i>			<i>Sig.</i>		
	0,033			0,220		

En canvi sí que trobarem altres diferències en el nombre de dies que triguen a reincidir i en la comparació amb l'estudi anterior, el publicat l'any 2005.

Les dones trigaran molt menys a reincidir i el 80% ja ho haurà fet dins del primer any. És un canvi significatiu de tendència respecte a l'estudi anterior, que trigaven 511 dies de mitjana a reincidir i les reincidents reincidien una mitjana de 2,7 reincidències. Ara triguen la meitat, 273 dies i la mitjana augmenta fins a 4,3 reincidències.

Els homes en l'estudi de 2005 trigaven de mitjana 484 dies a reincidir. Ara en aquest triguen 100 dies menys, 394. També reincideixen més cops: 3,8 vegades de mitjana front 2,7 en l'estudi anterior.

Gràfic 29. Nombre de dies que triguen a reincidir i nombre de reincidències

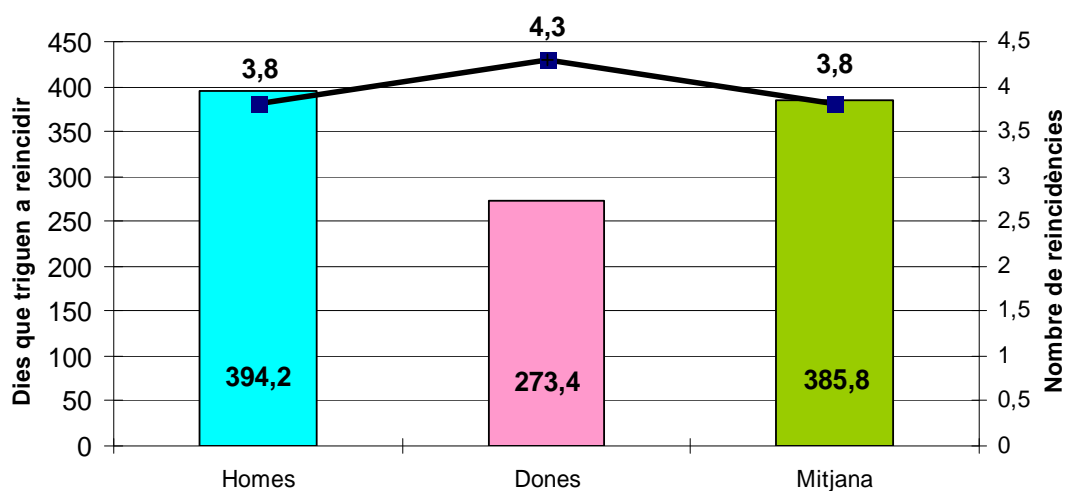

Gràfic 30. Distribució acumulada de les persones reincidents segons el temps que triguen a tornar a presó per una nova causa

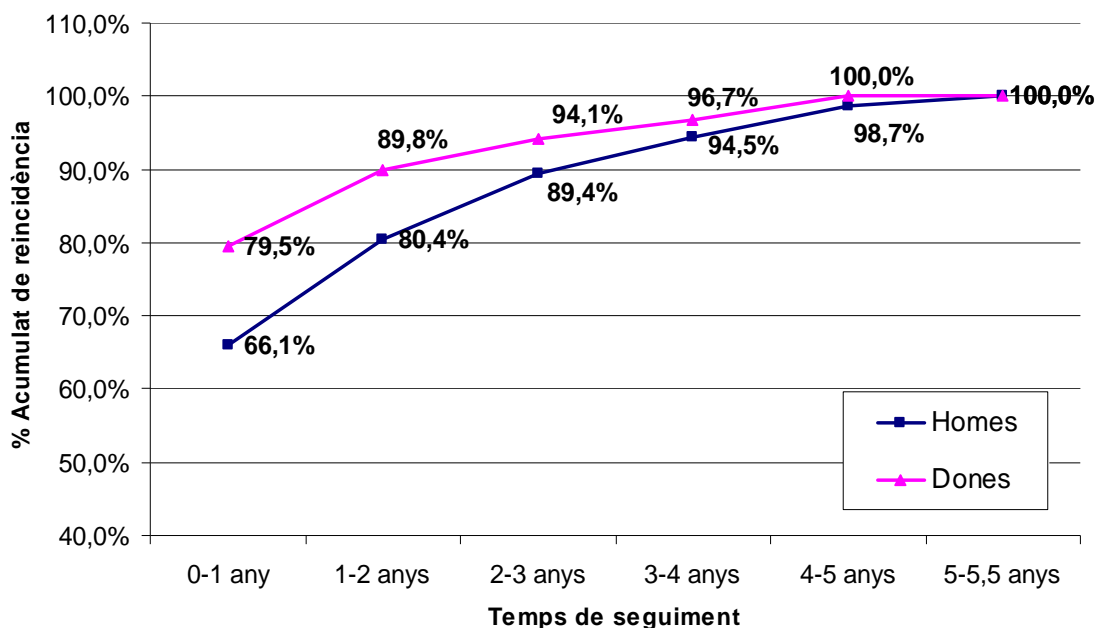

5.4.2. El perfil de la dona reincident. Diferències amb l'estudi anterior

El perfil de la dona reincident s'ha endurit respecte a totes les variables estudiades, tant si ho comparem amb els homes com si ho comparem amb les dones de l'estudi anterior:

- Les dones són més reincidents que abans.
- Triguen menys dies a reincidir (fins i tot menys dies que els homes).
- El primer any després de l'excarceració és clau, ja que el 80% de les dones reincidents tornaran a reingressar per una nova causa dins d'aquest primer any.
- El nombre de reincidències també ha augmentat respecte a l'estudi anterior i ja supera, en l'estudi actual, el dels homes.

Aquesta tendència ja l'hem anat apreciant en els diferents estudis de reincidència juvenil⁴⁵ i altres autors (Berga:2005; Romero et alt:2005) ja ens avisen que des de fa un temps les dones estan actuant cada cop d'un manera més assimilable als homes pel que fa a l'activitat delictiva.

Taula 52. Reincidència i gènere. Comparativa amb l'estudi anterior

	Excarcerades any 2002 Taxa 2008		Excarcerades any 1997 Taxa 2002	
	Dones	Homes	Dones	Homes
	Taxa de reincidència	34,8%	40,7%	28,5%
Dies que triguen a reingressar	273,4 dies	394,2 dies	511 dies	484,3 dies
Reingrés en el primer any	80%	66,1%	41,2%	55,2%
Cops que reingressen a presó	4,3	3,8	2,7	2,7

5.5. Dona espanyola i dona estrangera

Ja hem comentat que en la nostra mostra de dones excarcerades l'any 2002, el 17% d'elles són estrangeres: 19 de les 112 que entren a l'estudi.

Destaquem en el quadre següent les variables respecte a les quals existeixen diferències entre un grup i l'altre la qual cosa no implica, com ja hem explicat repetidament, que la variable destacada estigui present en tots els casos ni en la majoria de casos del grup.

Taula 53. Diferències observades entre dones nacionals i dones estrangeres que són estadísticament significatives

Nacionals	Estrangeres
Amb fills	Sense fills
Tenen ingressos anteriors a presó	No en tenen tants
	No tenen estudis
	Tenen estudis universitaris
Tenen més incidents (0,8)	Tenen menys incidents (0,1)
Cometen més faltes (3,0)	Cometen menys faltes (0,7)
Reben més sancions (2,3)	Reben menys sancions (0,6)

⁴⁵ Capdevila, M.; Ferrer, M.; Luque, E. (2005) *La reincidència en el delictes en la justícia de menors*. Barcelona. CEJFE. Existeixen actualitzacions anuals de la taxa de reincidència juvenil, consultables en els informes anuals en línia. <http://www.gencat.cat/justicia/cejfe>

Viuen poques regressions, però les que en tenen són nacionals (0,2)	No hi ha regressions (0,0)
El primer ingrés a la presó es produeix de mitjana als 27 anys	Tenen 24,7 anys en el seu primer ingrés a presó
Tenen 33,4 anys al entrar a complir la pena base	Tenen 28,7 anys al entrar a complir la pena base
Tenen 35,0 anys al sortir de la condemna base	Surten en 30,3 anys al complir la pena base
Fan 4,7 activitats de mitjana d'animació sociocultural	Malgrat fan el mateix nombre d'activitats, les estrangeres en fan més d'animació sociocultural (8,3)
Surten en més proporció en llibertat definitiva	Hi ha més sortides per altres conceptes i major proporció de trencaments

No hem trobat diferències en el tipus de delictes que cometien les dones nacionals de les estrangeres, ni en la violència que utilitzen.

6. Estrangers i presó

Com en el capítol dedicat a la dona, també en els nostres informes treballem un espai específic a tractar la perspectiva d'estrangeria.

Els estrangers a presó augmenten ostensiblement durant els darrers anys. En el primer estudi sobre reincidència penitenciària, centrat en la població excarcerada de l'any 1987, ni tant sols formaven part de l'estudi; en el segon estudi de la població excarcerada de l'any 1997 la població estrangera suposava el 18,3% del total de la població penitenciària; i en l'estudi actual, que estudia la població excarcerada l'any 2002 i la segueix fins a finals de 2007, el percentatge d'estrangers era ja del 31,4%; durant l'any 2008 les dades que disposem⁴⁶ ens diuen que ja s'ha arribat al 40% d'estrangers respecte de la població encarcerada.

A més de ser un fenomen a l'alça, també cal estudiar-lo específicament perquè és un fenomen prou desconegut encara i que aporta molts tòpics i falses creences respecte a la realitat de l'estranger infractor.

Per tant, es igualment vàlid el mateix objectiu del capítol anterior referit a la dona i en aquest cas referit als estrangers, de donar a conèixer i fer paleses les peculiaritats i diferències que es poden tenir en compte respecte els estrangers empresonats i segons les àrees geogràfiques de procedència.

6.1. El perfil de la població estrangera

6.1.1. Descripció del grup d'estrangers de la mostra

La mostra d'estrangers excarcerats l'any 2002, són 441 subjectes que suposen el 31,4% del total.

⁴⁶ Informació Estadística Bàsica núm.8 pàg.22. Serveis Penitenciaris, Rehabilitació i Justícia Juvenil. Departament de Justícia

Taula 54. Variables descriptives individuals dels estrangers

Variable	Categorització	n	% vàlid
Gènere	Home	422	95,7
	Dona	19	4,3
Àrea geogràfica de procedència	Unió Europea	62	14,1
	Resta Europa	46	10,4
	Magrib	203	46,0
	Resta d'Àfrica	41	9,3
	Centre i Sud Amèrica	60	13,6
	Àsia	28	6,3
	Resta del món	1	0,2
Lloc de residència declarat per les internes	Comarques de Barcelona	316	77,6
	Comarques de Girona	24	5,9
	Comarques de Lleida	1	0,2
	Comarques de Tarragona	8	2,0
	Resta d'Espanya	15	3,7
	Fora d'Espanya	13	3,2
	Sense domicili	30	7,4
Coneixement de l'idioma castellà	No l'entén	14	4,9
	L'entén	99	34,7
	El parla	76	26,7
	L'escriu	96	33,7
Coneixement de l'idioma català	No l'entén	202	73,5
	L'entén	52	18,9
	El parla	14	5,1
	L'escriu	7	2,5
Professió declarada per les internes	Feines manuals i oficis	155	35,1
	Transports i serveis	110	24,9
	Altres	53	12,0
	Sense ofici	120	27,2
	Pensionista	3	0,7
Estudis	1r o 2n primària	53	20,3
	3r o 4t primària	64	24,5
	5è o 6è primària	63	24,1
	ESO/ equivalent	72	27,6
	Batxillerat/equivalent	2	0,8
	Universitat/equivalent	6	2,3
	Formació no reglada/ altres	1	0,4
Nombre de fills	No en té	272	62,1
	1 o 2 fills	132	30,1
	3 o més	34	7,8
Mitjana de fills	X= 0,76	Desviació típica: 1,35	

Taula 55. Variables referides al perfil penal

Variable	Categorització	n	% vàlid
Ingressos previs a la presó	No	228	51,7
	Sí	213	48,3
Nombre d'ingressos per intervals	1 ingrés anterior	61	28,6
	De 2 a 5 ingressos anteriors	86	40,4
	Més de 5 ingressos anterior	66	31,0

Variable	Categorització	n	%vàlid
Delicte principal de la pena base	Contra les persones	27	6,1
	Contra la llibertat sexual	7	1,6
	Contra la propietat	241	54,6
	Drogues	116	26,3
	Altres delictes	50	11,3
Tipus de delicte segons la violència	Delicte violent	36	8,2
	Delicte no violent	405	91,8
Edat quan el primer ingrés en presó	X= 26,6	Desviació típica: 6,4	
Nombre d'ingressos en presó previs	X= 5,0	Desviació típica: 5,4	
Edat quan el delicte de la <i>pena base</i>	X= 30,6	Desviació típica: 8,3	
Edat quan l'ingrés de la <i>pena base</i>	X= 30,6	Desviació típica: 8,3	
Edat al sortir de la <i>pena base</i>	X=32,1	Desviació típica: 8,8	
Temps total <i>pena base</i> (dies)	X=786,5	Desviació típica: 1.166,3	
Temps total <i>pena base</i> (mesos)	X=26,2	Desviació típica: 38,9	

Taula 56. Variables penitenciàries

Variable	Categorització	n	% vàlid
Ha sortit en llibertat provisional?	No	436	98,9
	Sí	5	1,1
Ha passat per altres CP per complir la <i>pena base</i> ?	No	262	59,4
	Sí, un	92	20,9
	Sí, dos	41	9,3
	Sí, tres o més	46	10,4
Classificacions que ha rebut durant el compliment de la <i>pena base</i>	No ha estat classificat	200	45,4
	Ha rebut 1 classificació	143	32,4
	Ha rebut 2 classificacions	62	14,1
	Ha rebut 3 o més classificacions	36	8,2
Ubicacions que ha tingut en el compliment de la <i>pena base</i>	Entre 1 i 4 ubicacions	249	56,5
	Entre 5 i 9 ubicacions	96	21,8
	Entre 10 i 20 ubicacions	73	16,6
	Més de 20 ubicacions	23	5,2
Ha viscut regressions de grau?	No	403	91,4
	Sí	38	8,6
Fa activitats durant la pena base?	No	164	37,2
	Sí	277	62,8
Ha gaudit de permisos ordinaris?	No	260	59,0
	Sí	181	41,0
Ha gaudit de permisos extraordinaris?	No	368	83,4
	Sí	73	16,6

Ha fet sortides programades?	No		375	85,0
	Sí		66	15,0
Consten incidents durant els permisos?	No		369	83,7
	Sí, en els permisos ordinaris		71	16,1
	Sí, en els extraordinaris		1	0,2
	Sí, en les sortides programades		0	0,0
	Sí, en varis o en tots		0	0,0
Tipus d'excarceració	Llibertat definitiva		267	60,5
	Llibertat condicional	Art.205 RP	10	2,3
		Art.192 RP	37	8,4
		Art.196.1 RP	0	0,0
		Art.196.2 RP	0	0,0
	Suspensió execució pena		19	4,3
	Llibertat per indult		0	0,0
	Extradició		6	1,4
	Expulsió del territori nacional		10	2,3
	Compliment pena en el país d'origen		2	0,5
	Extinció altres conceptes		23	5,2
Trencament de condemna	No retorn permís ordinari		56	12,7
	No retorn permís extraordinari		1	0,2
	No retorn cap de setmana		8	1,8
	Evasió sortida programada		0	0,0
	Evasió del centre		0	0,0
	Evasió sortida laboral		2	0,5
	Evasió de centre depenent		0	0,0
Evasió custòdia policial		0	0,0	
Nombre de classificacions	X= 0,9		Desviació típica: 1,2	
Nombre d'ubicacions diferents	X= 6,7		Desviació típica: 7,8	
Nombre de regressions	X= 0,1		Desviació típica:0,3	
Nombre total d'incidents	X= 0,5		Desviació típica: 1,3	
Nombre total de faltes	X= 1,5		Desviació típica: 4,6	
Nombre total de sancions	X= 1,1		Desviació típica: 3,6	
Nombre total d'activitats	X= 18,9		Desviació típica: 17,9	

6.1.2. Les diferències segons les àrees geogràfiques de procedència

Del total d'estrangers que componen la mostra objecte d'estudi, 62 subjectes són de la Unió Europea (4,4%); 46 són de la resta d'Europa (3,3%), 203 són del Magrib (14,5%), 41 són de la resta d'Àfrica (2,9%), 60 són de Centre i Sud Amèrica (4,3%) i 28 són d'Àsia (2,0%). Hi ha 1 subjecte amb nacionalitat d'USA que hem exclòs dels estudis comparatius.

Les diferències que podem trobar entre els sis col·lectius es recullen en la taula següent. La taula no descriu cadascun dels col·lectius en les seves característiques més habituals, sinó que destaca les diferències estadísticament significatives respecte als altres grups.

Si el lector vol veure les xifres que fonamenten aquestes diferències, així com les característiques generals de cada col·lectiu, les trobarà a l'annex B a partir de la taula 94.

Taula 57 Diferències observades entre els estrangers segons la seva àrea geogràfica de procedència que són estadísticament significatives

Unió Europea	Resta d'Europa	Magrib	Resta d'Àfrica	Centre i Sud Amèrica	Àsia
	Més dones	Més homes		Més dones	
		No tenen fills		Tenen 3 o més fills	No tenen fills
ESO o equivalent	Formació no reglada	1r a 4t de primària		Universitària o equivalent	
Primaris en l'ingrés penit. Els que en tenen en tenen molts (7,2)		Amb antecedents penitenciaris (5,4)		Primaris en el ingrés penitenciari	Els que en tenen, en tenen molts (7,2)
Edat 1r ingrés: 26,5 anys	Edat 1r ingrés: 27,1 anys	Edat 1r ingrés: 25,3 anys	Edat 1r ingrés: 29,3 anys	Edat 1r ingrés: 30,9 anys	Edat 1r ingrés: 25,8 anys
C.llib. sexual Altres delictes	C. propietat	C.propietat	Drogues	Drogues	
Temps de condemna: 29,4 mesos	Temps de condemna: 3,1 mesos	Temps de condemna: 20,7 mesos	Temps de condemna: 44,1 mesos	Temps de condemna: 52,5 mesos	Temps de condemna: 12,7 mesos
	No p.ordinaris		Sí p.ordinaris	Sí p.ordinaris	No p.ordinaris
	No p.extraord.		Sí p.extraord.	Sí p.extraord.	
	No sorti.progr.		Sí sorti.progr.	Sí sorti.progr	
	Fan menys activitats (6,4)			Fan més activitats (28,4)	
	Menys incidents (0,1)	Més incidents: (0,7)		Més incidents (0,8)	
Excarceració per: altr. conceptes Trencament	Excarceració per: Llib. definitiva	Excarceració per: Llib. definitiva	Excarceració per: Ll. condicional	Excarceració per: Ll. condicional Trencament	Excarceració per: Llib. Definitiva
Edat al sortir: 34,6 anys	Edat al sortir: 27,9 anys	Edat al sortir: 30,9 anys	Edat al sortir: 36,2 anys	Edat al sortir: 35,2 anys	Edat al sortir: 29,5 anys
Delicte reincid: C.propietat			Delicte reincid: Drogues		
Edat reincid.: 33,2 anys	Edat reincid.: 27,9 anys	Edat reincid.: 30,9 anys	Edat reincid.: 36,2 anys	Edat reincid.: 35,2 anys	Edat reincid.: 29,5 anys

- Els llatinoamericans i els subsaharians són els que reben les condemnes més llargues, relacionades amb el tràfic de drogues. Solen entrar més grans a presó i solen ser més sovint primaris en l'ingrés penitenciari a Catalunya.

A la vegada, el fet que tinguin major condemna pot explicar que siguin els col·lectius que durant l'estada a presó fan més sovint activitats i surten en llibertat condicional més freqüentment que els altres col·lectius d'estrangers. Són dos col·lectius amb una taxa de reincidència més baixa que la mitjana.

- En el col·lectiu d'estrangers provinents de la resta d'Europa és on s'agrupen més les petites condemnes relacionades amb delictes contra la propietat, i on més dones hi trobem (amb més proporció de gitanes romaneses i altres grups de l'Europa de l'Est) . En conjunt és on s'agrupen més les faltes i on la reincidència és alta i més ràpida, probablement vinculada al tipus de delicte que es comet.
- Els magribins presenten, pel que fa a les variables penals, les mateixes característiques que el col·lectiu de la resta d'Europa. A nivell de perfil personal són comparativament els més joves en entrar en contacte amb la presó, tenen bastants antecedents penitenciaris, hi ha més homes que en els altres grups i amb menys responsabilitats familiars. Són dels més reincidents.
- Els europeus comunitaris presenten dos grups ben diferenciats quant als antecedents penitenciaris: per un costat trobem un grup de primaris, però hi ha un altre grup amb molts antecedents penitenciaris dins de Catalunya.
- Finalment els asiàtics tenen condemnes molt curtes, són molt joves a l'entrar per primer cop a presó, ho són també al sortir i amb un alt índex de reincidència, tot i que representen un grup encara poc nombrós en el conjunt dels estrangers.

6.2. Les diferències entre espanyols i estrangers en l'estudi actual

Tot seguit només mostrem aquelles variables respecte a les quals es troben diferències estadísticament significatives en funció de la nacionalitat, i a l'annex B es recullen les xifres que les expliquen.

Taula 58. Diferències observades entre espanyols i estrangers

VARIABLES	Espanyols	Estrangers
Presó de referència	Trobem un % significativament més alt d'espanyols a les presons: CP Obert BCN, CP Obert <i>Wad-Ras</i> , CP Quatre Camins, CP Tarragona i CP Dones	Els estrangers estan significativament més presents a les presons: CP Ponent, CP Joves, CP Figueres; CP Homes BCN
	En els centres penitenciaris CP Brians 1, CP Girona i CO Obert Lleida no es troben diferències significatives entre els dos grups.	
Gènere	En el grup d'interns espanyols de la mostra les dones es troben sobre representades, i el homes ho estan en el grup d'estrangers.	
Nombre de fills	El % d'espanyols és superior al d'estrangers en les categories corresponents a tenir càrregues familiars	Els estrangers és més freqüent que no tinguin càrregues familiars que els espanyols.
Nivell d'estudis	En les categories corresponents als nivells 5/6è EGB o ESO, trobem significativament més espanyols que estrangers.	Trobem un % significativament superior d'estrangers sense estudis que d'espanyols.
	Per a la resta de categories d'aquesta variable (primeres etapes instrumentals, batxillerat, universitat, etc.) no es troben diferències significatives en relació amb la nacionalitat.	
Antecedents penitenciaris	El % d'espanyols amb antecedents penitenciaris és superior al d'estrangers.	Hi ha més proporció d'estrangers sense antecedents penitenciaris coneguts (els que en tenen, però, en tenen molts).
Delicte principal condemna base	En les categories de delictes "contra les persones" i "contra la propietat" els espanyols es troben sobre representats.	Els estrangers es troben en més proporció que els espanyols en la categoria dels delictes de drogues.
	Per a la resta de categories d'aquesta variable (delictes contra la llibertat sexual i altres delictes) no hi ha diferències significatives en funció de la nacionalitat.	
Delicte violent	És superior el % d'espanyols que cometen delictes violents que el d'estrangers.	Hi ha major % d'estrangers que d'espanyols que cometen delictes no violents.
Canvis de CP	En les categories d'haver estat "en 1 CP", "en 2 CP" i "en 3 o més", en totes elles trobem un % superior d'espanyols que d'estrangers.	Trobem un percentatge superior d'estrangers en el grup dels que no han estat en altres centres penitenciaris.

Nombre de classificacions	En totes les categories que agrupen classificacions trobem un % superior d'espanyols que d'estrangers.	Troblem un percentatge superior d'estrangers en el grup dels que no han estat classificats.
Nombre d'ubicacions a presó	En la franja dels qui tenen més de 20 ubicacions trobem un % significativament superior d'espanyols. Per a la resta de categories d'aquesta variable (entre 5 i 9 ubicacions i entre 10 i 20) no hi ha diferències significatives en funció de la nacionalitat.	En la franja dels qui tenen de 1 a 4 ubicacions trobem un % significativament superior d'estrangers.
Regressions	Proporcionalment, trobem més espanyols que protagonitzen regressions i més estrangers que no en protagonitzen.	
Permisos	Un percentatge significativament superior d'espanyols accedeixen a permisos ordinaris, extraordinaris i sortides programades.	
Incidents, faltes i sancions	Tenen més incidents(1,6), faltes (3,4) i sancions(2,7) de mitjana que els estrangers	Tenen més incidents(0,5), faltes (1,5) i sancions(1,1) de mitjana que els estrangers
Tipus de sortida de presó	Un % superior d'espanyols surt de presó en llibertat condicional.	Els estrangers es troben sobre-representats en les categories "sortida per altres conceptes" i "no retorns/evasions"
	Quant a la categoria "sortir en llibertat definitiva" no hi ha diferències significatives entre espanyols i estrangers.	
Temps de condemna complerta a presó	Mitjana: 36,7 mesos	Mitjana: 26,2 mesos
Edat	Més grans a l'entrar a presó <i>pena base</i> : Mitjana: 33,06 anys Més grans al cometre el delictes: mitjana: 33,01 anys Més grans al sortir de presó: mitjana: 35,5 anys	Més joves a l'entrar a presó <i>pena base</i> : mitjana: 30,05 anys Més joves al cometre el delictes: mitjana: 30,05 anys Més joves al sortir de presó: mitjana: 32,10 any

Tot seguit comentem algunes d'aquestes diferències.

Respecte als antecedents penitenciaris cal assenyalar que respecte a la població estrangera desconexim en la majoria de casos eventuais

antecedents penitenciaris en el seu país d'origen o en d'altres països ja que els que en tenen a Espanya, presenten molts ingressos penitenciaris anteriors.

Respecte a l'adaptació al món carcerari, els nacionals tenen pitjor adaptació, i presenten en totes les variables associades pitjors resultats: més pas per centres penitenciaris diferents, més ubicacions en galeries diferents, més regressions, i més incidents, faltes i sancions.

Per contra, els espanyols són els que gaudeixen de més permisos de tot tipus. Segurament té a veure amb el major suport de la xarxa social a l'exterior que tenen els nacionals respecte als estrangers.

Els estrangers són més joves en totes les variables relacionades amb l'edat.

Si comparem aquestes dades amb les de l'estudi publicat al 2005, trobem algunes diferències:

- Llavors, els estrangers amb antecedents penitenciaris representaven el 68,3%, mentre que en l'estudi actual el percentatge baixa al 48,3%. Hi ha més estrangers a les presons que són primaris en el seu pas per centres penitenciaris de Catalunya (amb totes les reserves que aquestes dades ens fan tenir, com ja hem comentat uns paràgrafs enrere).
- En l'estudi actual, els estrangers són més joves a l'ingressar per primer cop a presó. En l'estudi anterior la mitjana d'edat quan primer ingrés a presó dels estrangers era 28,7 anys. Ara és de 26,6 anys: ingressen 2 anys més joves. No obstant, l'edat a la sortida de la pena base és pràcticament la mateixa (32,6 anys en l'estudi de 2005, 32,1 anys en l'estudi de 2008).
- Pel que fa al temps de condemna, en l'estudi de 2005 era de 1.338 dies de promig pels estrangers. En l'estudi actual aquesta mitjana ha baixat als 787 dies, 1 any i mig menys de mitjana.
- La forma de sortir de la presó també ha variat molt significativament respecte l'estudi anterior. Si en l'estudi de 2005 sortia un 23,0% dels estrangers en llibertat condicional, ara en l'estudi de 2008 només ho fa l'11,2%.

6.3. Les diferències pel que fa a la població estrangera entre aquest estudi i l'anterior (excarcerats els anys 1997 i 2002)

Observant les variables penals, trobem algunes diferències que estan reflectides en la següent taula.

Taula 59. Relació entre estranger i delicte. Comparativa estudi anterior

Tipus de delicte	Excarcerats any 2002 Taxa 2008		Excarcerats any 1997 Taxa 2002	
	Estrangers	Nacionals	Estrangers	Nacionals
Contra les persones	6,1%	10,6%	3,6%	7,9%
Contra la llibertat sexual	1,6%	1,9%	4,5%	2,5%
Contra la propietat	54,6%	60,7%	36,9%	57,2%
Drogues	26,3%	12,6%	45,5%	17,8%
Altres delictes	11,3%	14,2%	9,5%	14,6%
Delictes violents	8,2%	20,4%	4,5%	14,7%

Ha canviat la tipologia de delicte que comet ara l'estranger. Abans estava molt més relacionat amb delictes contra la salut pública (drogues). Ara, el decrement en aquest tipus de delicte ha repercutit, en percentatge, en els delictes contra la propietat. La meitat dels delictes que cometen els estrangers tenen a veure amb delictes contra la propietat.

Malgrat els estrangers han doblat el percentatge de delictes violents, es mantenen per sota de la meitat dels que cometen els nacionals. S'ha incrementat el percentatge de delictes contra les persones que cometen els estrangers, però ha disminuït el percentatge de delictes contra la llibertat sexual.

Respecte a les variables penitenciàries, si mirem els incidents i les faltes que han protagonitzat dins dels centres penitenciaris veurem que els estrangers també han augmentat la mitjana. La taula 59 ho recull.

Taula 60. Relació entre estrangers i incidents i faltes dins de la presó. Comparativa estudi anterior

	Excarcerats any 2002 Taxa 2008		Excarcerats any 1997 Taxa 2002	
	Estrangers	Nacionals	Estrangers	Nacionals
Incidents (mitjana)	0,5	1,6	0,4	0,5
Faltes (mitjana)	1,5	3,4	0,1	0,2

Les altres diferències entre els dos estudis pel que fa al perfil de l'estranger són:

- El percentatge d'estrangers encarcerats s'ha doblat. Ha passat de ser el 18,3% a ser el 31,4%.
- Si ho mirem per àrees geogràfiques s'observa que les poblacions penitenciàries que més han crescut, són, per aquest ordre: la magribina (del 8,4% al 14,5% del total); la de la resta d'Europa (del 0,1% al 3,3%); la del Centre i Sud Amèrica (del 2,0% al 4,3%) i la asiàtica (del 0,7% al 2,0%).
- Respecte a l'edat, com passa amb els nacionals, disminueix l'edat en el moment del primer ingrés a presó (abans era de 28,7 anys i ara és de 26,6 anys) i disminueix lleugerament en el moment de sortir de la causa base (abans 32,6 anys i ara 32,1 anys). Aquí sí que és diferent respecte dels nacionals, que ara són més grans al sortir.

Les diferències que es mantenen amb els nacionals en ambdós estudis:

- Trobem més homes entre els estrangers.
- Trobem més persones que tenen menys fills o que no en tenen.
- Els que no tenen estudis, s'agrupen més al voltant dels estrangers.
- Hi ha més primaris en ingressos penitenciaris que en el cas dels nacionals, pot ser perquè han arribat fa poc a Catalunya. Els que tenen ingressos anteriors a la presó de la *pena base*, en tenen molts (5,0 ingressos anteriors de mitjana, front els 3,1 que tenen els nacionals).

- Entre els que cometen delictes contra la salut pública (drogues) trobarem major percentatge entre els estrangers, tot i com vist, el seu percentatge ha disminuït respecte l'estudi anterior.
- Hi ha més proporció de delictes no violents entre aquest col·lectiu, tot i haver augmentat respecte l'estudi anterior.
- Comparativament amb els nacionals, han passat per pocs centres penitenciaris per complir la *pena base* i tenen menys classificacions o no arriben a estar classificats. Presenten poques ubicacions dins del centre penitenciar i no han tingut regressions. Tampoc han gaudit de permisos ni ordinaris ni extraordinaris, ni han participat en sortides programades.
- Major proporció d'estrangers que de nacionals ingressen a presó per complir penes més curtes (26,2 mesos de mitjana front els 36,7 mesos dels nacionals)
- Tenen una major reincidència penitenciària, fàcilment explicable perquè acumulen més variables de risc de les que es presenten en la reincidència.

6.4. Reincidència i nacionalitat

6.4.1 La reincidència dels estrangers en l'estudi actual. Comparativa amb els nacionals

Taula 61. Reingrés a presó i nacionalitat

Reincidència per reingrés a presó	Nacionalitat					
	Nacional		Estranger		Total	
	n	%	n	%	n	%
Reincidentes	368	38,4	196	44,4	564	40,3
No reincidentes	594	61,6	245	55,6	838	59,7
Total	962	100,0	441	100,0	1.403	100,0
	<i>Valor</i>			<i>Sig.</i>		
	0,058			0,031		

Els estrangers són una mica més reincidents que els nacionals, molt probablement per les circumstàncies desfavorables que els acompanyen. També reincideixen molt abans que els nacionals.

Gràfic 31. Nombre de dies que triguen a reincidir i nombre de reincidències

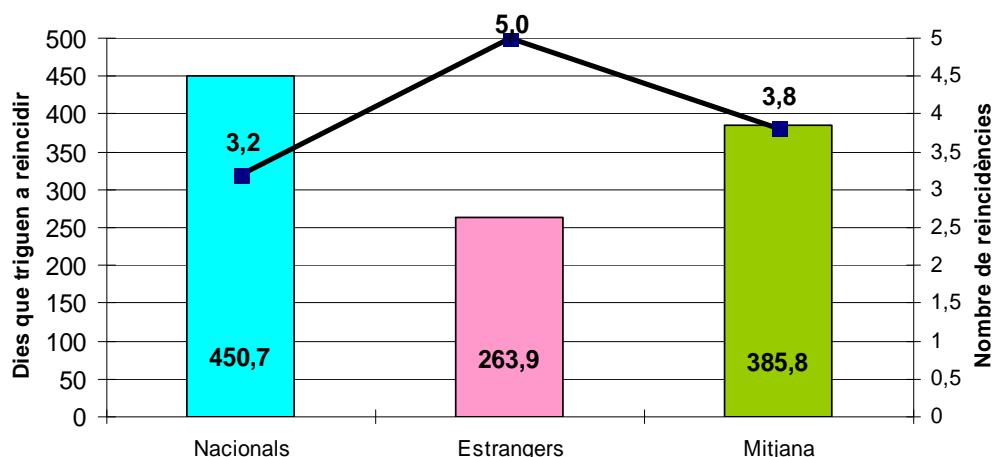

Gràfic 32. Distribució acumulada de les persones reincidents segons el temps que triguen a tornar a presó per una nova causa

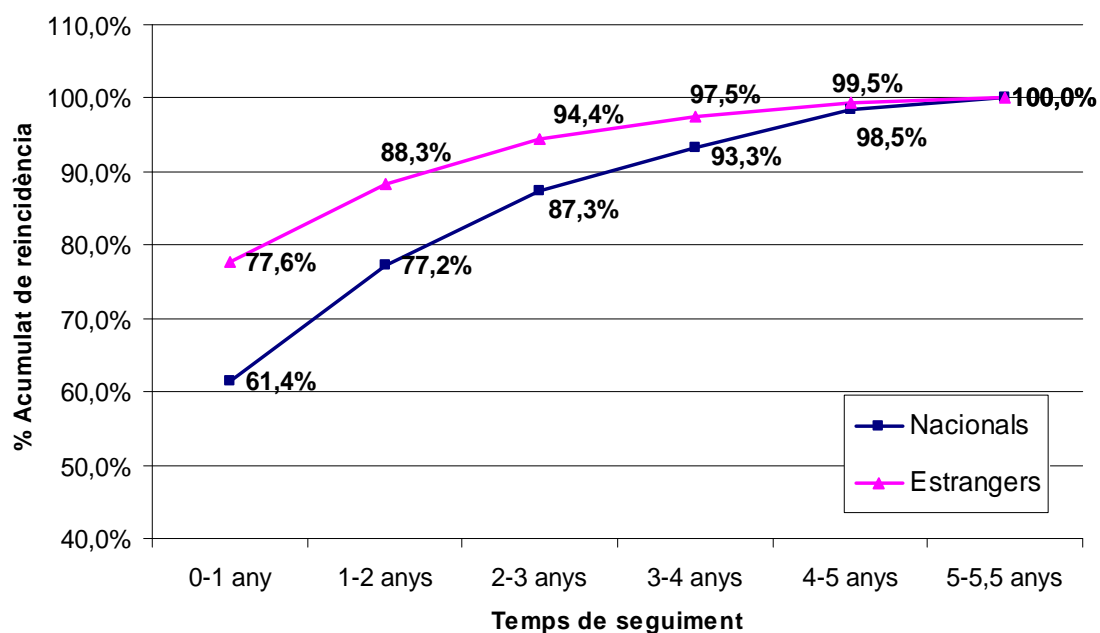

Si ens fixem ara dins dels estrangers per diferents àrees geogràfiques, també trobarem diferències significatives

Taula 62. Reingrés a presó i àrea geogràfica dels estrangers

Reincidència per reingrés a presó	Àrea geogràfica dels estrangers											
	UE		Resta Europa		Magrib		Resta d'Àfrica		C. i Sud Amèrica		Àsia	
	n	%	n	%	n	%	n	%	n	%	n	%
Reincidents	22	35,5	26	56,5	108	53,2	13	31,7	11	18,3	16	57,1
No reincidents	40	64,5	20	43,5	95	46,8	28	68,3	49	81,7	12	42,9
Total	62	100,0	46	100,0	203	100,0	41	100,0	60	100,0	28	100,0
	<i>Valor</i>						<i>Sig.</i>					
	0,166						0,000					

Les diferències entre àrees geogràfiques són significatives. Els originaris de la resta d'Europa, els magribins i els asiàtics, són més reincidents, mentre que els provinents de Centre i Sud Amèrica ho són molt menys.

Gràfic 33. Nombre de dies que triguen a reincidir i nombre de reincidències

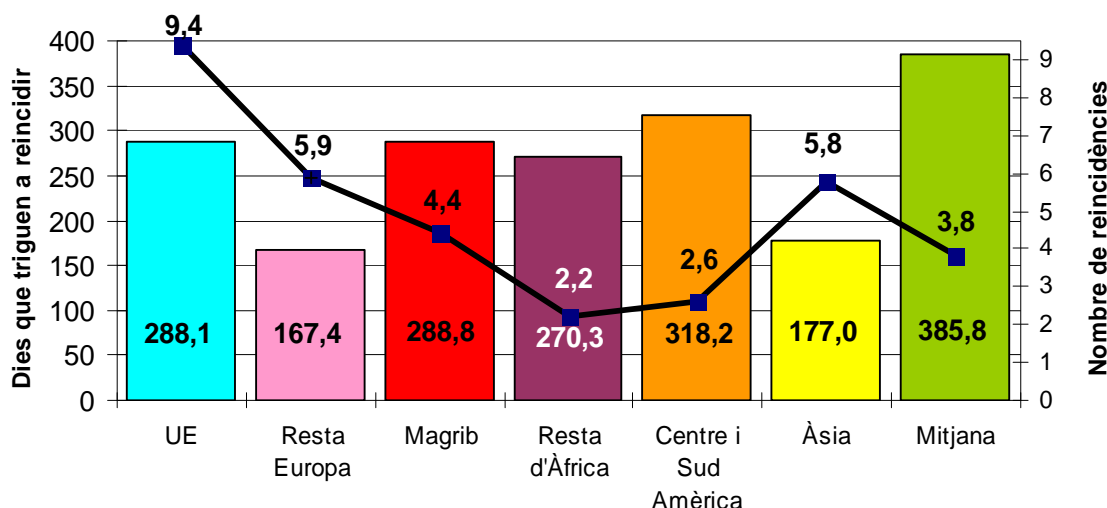

6.4.2. Els canvis en la taxa de reincidència. Comparació amb l'estudi anterior

La taxa de reincidència de l'estranger ha augmentat respecte a l'estudi anterior en la mateixa proporció que ho ha fet la taxa del nacional i per tant també respecte la taxa general, és a dir dos punts i mig. Si en l'estudi de 2005 els estrangers reincidents presentaven una taxa del 41,9%, ara la taxa és del 44,4%. En aquest sentit, el comportament del col·lectiu dels estrangers no ha estat diferent del que han fet els autòctons.

Els estrangers també reincideixen molt abans que en l'estudi anterior. En l'estudi de l'any 2005 trigaven 425,7 dies, ara triguen 263,9 dies. El nombre de reincidències també ha augmentat, ja que abans era de 3,9 i ara ha pujat als 5,0 reingressos penitenciaris en el període d'estudi.

Els espanyols reincidents també triguen menys que en l'estudi anterior a tornar a presó: ara 450,7 dies; abans 500,1 dies. I respecte al nombre de reincidències abans eren 2,4 i ara són 3,2 reingressos penitenciaris en el període d'estudi.

Si ho mirem per àrees geogràfiques veurem les següents diferències en els canvis respecte la taxa de reincidència:

- Els ciutadans de la Unió Europea han augmentat de manera molt notable el seu pes, tant en població ingressada a la presó, com en percentatge de reincidència i en nombre de reincidències. Si en l'estudi de 2005 la taxa de reincidència era del 23,7%, ara ha augmentat fins el 35,5%. La mitjana de reincidències penitenciaris d'aquest col·lectiu és ara molt alta: 9,5 reingressos a presó, front els 2,4 reingressos que tenien en l'estudi anterior..La resta d'Europa, que en l'estudi anterior anomenàvem Europa de l'Est, no tenia en aquell estudi representants en la mostra. Ara, n'hi ha 46 subjectes, que suposen el 3,3% del total de la mostra i el 10,4% del conjunt d'estrangers. La seva reincidència és alta: el 56,5%. També ho és el nombre de reingressos a presó per causes posteriors que trobem enregistrades: 5,9 reingressos. Aquests últims també són el col·lectiu que reincideixen més aviat després de ser excarcerats (de mitjana al cap de 167,4 dies), mentre que els de la Unió Europea triguen més, 288,1 dies de mitjana en reincidir. Són el conjunt dels europeus, de llarg, el col·lectiu més negatiu en els resultats obtinguts sobre l'estudi de la taxa de reincidència.
- Els magribins han mantingut el seu pes respecte l'estudi anterior, on la seva taxa de reincidència era del 50,8% front el 53,2% d'ara. Si considerem la puja de 2,5 punts en la taxa que hem comentat a nivell general, podem dir que la població magribina manté el seu comportament reincident en aquests anys. No obstant, després dels europeus de fora de la Unió i dels asiàtics,

són els més reincidents i mantenen aquest mateix ordre en el nombre de reingressos penitenciaris: 4,4 reingressos de mitjana. Els magribins trigaven en l'estudi anterior 360,3 dies a reincidir i ara 288,8 dies. El nombre de reingressos és, com hem dit, de 4,4 front els 4,8 de l'estudi anterior.

- Les persones provinents de la resta d'Àfrica presenten un comportament desigual. Si bé la taxa està per sota de la mitjana (31,7%) i és més baixa que en l'estudi anterior (38,2%), ara triguen menys temps que en l'estudi anterior a reincidir (270,3 dies ara front els 457,9 dies d'abans). El nombre de reincidències en canvi és similar (2,2 reingressos de mitjana ara front els 2,5 d'abans). La enorme dispersió que presenten els resultats entre aquest col·lectiu ens fa concloure que hi ha altres variables segurament més relacionades amb la capacitat d'inserció social diferenciada dins del mateix col·lectiu, que fan que uns se'n surtin amb més èxit que altres. També pot haver-hi una segona hipòtesi que ho expliqui i tingui a veure que hem ficat dins d'un mateix grup la resta un continent, l'Àfrica, que pot presentar més d'una realitat diferenciada.
- El col·lectiu llatinoamericà és el que presenta millor pronòstic. Ha passat d'un 45,2% de taxa de reincidència en l'estudi anterior a un 18,3% en l'actual. Aquestes xifres cal llegir-les en prudència, atès que si la persona excarcerada ha marxat de Catalunya, no ens és possible determinar que no hagi reincidit en un altre lloc. Si ens fixem en els que han reincidit, veiem com també són els que més triguen a reincidir (318,2 dies) i dels que menys reincidències cometes (2,6 reingressos de mitjana front l'1,9 d'abans).
- Finalment parlem de la taxa de reincidència del col·lectiu asiàtic, tot i ser el menys nombrós i representatiu (en el nostre estudi, 28 persones), presenta un alt percentatge de reincidència: 57,1%, és a dir, 16 de les 28 persones són reincidents. També presenten un alt nombre de reincidències: 5,8 reingressos penitenciaris de mitjana (4,8 en l'estudi anterior). I també són dels més ràpids en tornar a reingressar a presó, només 177 dies de mitjana (trigaven en l'estudi anterior 409,2 dies). Caldrà estar atent a la seva evolució, ja que en l'estudi anterior la seva presència era testimonial i en canvi ara sembla que cada cop hi ha més nombre, també en la població

ordinària. Són el col·lectiu més desconegut quan a coneixement de les seves característiques i més dispers, quan a la diversitat cultural que engloben i la especificitat de la seva casuística (xinesos, pakistanesos, iraquians, palestins, libanesos, etc.).

En totes les àrees geogràfiques, a part de l'augment de subjectes, trobem una disminució en el temps que es triga a reincidir i un augment del nombre de reincidències o reingressos a presó.

7. Conclusions

7.1. Síntesi de resultats

7.1.1. Respecte a la població penitenciària

7.1.1.1. Perfil general

El 8% són dones.

El 31,4% són estrangers. Provenen del Magrib, el 14,5% sent el col·lectiu més nombrós per àrea geogràfica.

El 41,8% tenen estudis d'ESO o equivalents.

El 60,1% tenen antecedents penitenciaris. El promig és de 3,6 ingressos previs.

L'edat del primer ingrés a presó és de 26,9 anys. L'edat en el moment d'entrar a complir la pena base és de 32,3 anys.

El 58,9% cometem com a delictes principals de la pena base delictes contra la propietat. El 9,2% contra les persones, i un 1,8% contra la llibertat sexual.

El 83,5% dels delictes no són violents.

El temps total de condemna de mitjana es situa en 1.003,6 dies (33,5 mesos o 2,8 anys). El 63,3% dels condemnats han complert com a màxim aquest temps de condemna.

Només el 2,4% han sortit en llibertat provisional.

El 47,5% han passat només per un centre penitenciar per complir la totalitat de la condemna, inclòs el temps com a preventiu.

Un 29% dels interns de la mostra no han estat classificats durant la seva condemna, de forma que el temps passat com a preventius ja els ha servit per complir la pena.

El 80,5% no ha tingut durant el compliment de la condemna cap regressió de grau.

Un 92,7% no ha estat cap vegada en primer grau.

¼ part dels interns penitenciaris no fa cap tipus d'activitat durant la condemna base, o bé aquesta activitat no s'enregistra en el SIPC.

Les activitats més fetes durant la *condemna base*, tant en número de participants com en pes de percentatge respecte el total d'activitats, són les activitats que s'agrupen entorn els estudis d'educació reglada, els destins, les activitats d'operari o auxiliar d'oficina i les d'animació sociocultural.

El 58,1% ha gaudit de permisos ordinaris i el 33,4% d'extraordinaris.

El 22,1% han fet sortides programades amb professionals mentre estaven en segon grau.

El 40,0% ha complert la condemna sense gaudir de cap permís ni sortida.

No consten incidents durant els permisos o sortides en el 84,8% dels casos.

⅓ part dels interns tenen enregistrats en els seus expedients incidents i/o faltes. La mitjana de faltes que fan els que en tenen és de 9.

¼ part dels interns ha rebut sancions per aquests fets. La mitjana de sancions és de 8 per intern sancionat.

La forma de sortir més habitual de la presó és per llibertat definitiva, el 58,4%.

L'aplicació de la llibertat condicional ha baixat respecte a estudis anterior i ara es situa en un 20,4%.

L'edat mitjana de sortida de la *condemna base* és de 34,4 anys.

7.1.1.2. Diferències del perfil de la població penitenciària respecte a l'estudi anterior, publicat el 2005

Han augmentat els estrangers encarcerats (del 18,3% han passat a ser el 31,4%).

Per àrees geogràfiques de procedència, han augmentat els encarcerats de quasi totes les zones: de la resta d'Europa (del 0,1% al 3,3%); del Magrib (del 8,4% al 14,5%), de Centre i Sud Amèrica (del 2,0% al 4,3%) i d'Àsia (0,7% al 2,0%). Es mantenen estables els que provenen de països de la Unió Europea i de la resta d'Àfrica.

Han disminuït els interns amb antecedents penitenciaris (del 81,5% s'ha passat al 60,4%). Cal aclarir que pot haver-hi un desconeixement dels antecedents dels estrangers que distorsioni aquests resultats. Els que sí que tenen antecedents penitenciaris són molt més reincidents i tenen més ingressos previs a presó que en l'estudi anterior.

Augmenten els delictes contra les persones (del 7,1% al 9,2%). També ho fan els delictes contra la propietat (del 53,7% al 58,8%) i dins d'aquests, els que impliquen intimidació i/o violència, de forma que ambdós augments fan pujar el percentatge de delictes violents (del 13,4% al 16,5%), malgrat el descens de delictes contra la llibertat sexual.

Els condemnats han complert penes més curtes (de 1.538 dies de mitjana hem passat a 1.004 dies de mitjana).

La població s'ha rejuenit a l'entrar per primer cop a la presó (de 27,8 anys s'ha passat a 26,9 anys) i s'ha fet més gran en finalitzar de la *condemna base* (de 33,4 anys s'ha passat a 34,4 anys).

Dins de la presó han augmentat significativament els incidents (de 0,5 a 1,3) i les faltes (de 0,2 a 2,8), si bé observem que el registre d'incidents no és massa sistemàtic amb la qual cosa aquestes dades, com les de l'estudi anterior, perdrien fiabilitat.

Ha disminuït l'aplicació de la llibertat condicional (del 23,5% al 20,4%).

Aquest informe (veure capítol 3) incorpora diferents anàlisis del perfil de la població objecte d'estudi, dividint-la en grups creats en funció de diferents variables. Així, el lector pot trobar comparacions de perfils entre les persones que tenen antecedents i les que no, entre aquelles que han comès un tipus o altre de delicte, etc.

7.1.2. Respecte a les taxes de reincidència

7.1.2.1. Respecte a la taxa general

El 60% dels excarcerats l'any 2002 no han tornat a entrar a les presons catalanes.

Per contra, 4 de cada 10 subjectes que estaven a la presó l'any 2002 han tornat a reingressar per un delictes comés amb posterioritat al moment de l'excarcerament. Aquesta taxa (40,3%) és lleugerament superior a l'anterior (37,4%).

Respecte als reincidents podem dir que el 18,4% dels subjectes que han estat excarcerats l'any 2002, són els responsables del 81,1% de les reincidències penitenciàries complertes. Els 258 individus multireincidents són responsables de 1.754 reingressos a presó per reincidències en el decurs d'aquests 5,5 anys i mig de seguiment. La mitjana de temps que trigen a reincidir és de 385,8 dies.

Entre els que reincideixen dins del primer any es troben més estrangers i concretament més magribins i de la resta d'Àfrica que entre els que ho fan al llarg dels 4 anys següents.

El delictes pel qual compleixen condemna els reincidents és un delictes contra la propietat de poca envergadura (amb una condemna curta).

7.1.2.2. Respecte a les taxes específiques

La taxa de reincidència per als homes és del 40,7%; per a les dones del 34,8%.

La taxa de reincidència per als nacionals és del 38,4%; per als estrangers del 44,4%.

Els estrangers provinents de Centre i Sud Amèrica presenten una reincidència molt baixa (18,3%).

En canvi, els provinents de la Resta d'Europa (56,5%), Magrib (53,2%) i Àsia (57,1%), estan per sobre de la mitjana.

Els primaris en el seu ingrés a la presó són menys reincidents (25,9%) que els que ja tenien antecedents penitenciaris, que són més reincidents (49,7%).

Si comparem els grups d'interns segons el delictes principal comès, els que cometen delictes contra la propietat (*pena base*) són els únics que estan per sobre de la mitjana general pel que fa a reincidència (50,1%). No ha hagut cap reincident entre els que van complir condemna per un delictes principal contra la llibertat sexual.

La violència o no violència en el delictes principal de la *pena base* no es relaciona amb la posterior reincidència.

Els que surten en llibertat condicional tenen una taxa de reincidència molt més baixa (15,7%) que els que surten en llibertat definitiva (51,3%). L'excarceració per llibertat condicional continua sent garant d'una molt baixa reincidència penitenciària, probablement perquè incideixi el perfil de persones que hi accedeixen.

Els més joves en ingressar per primer cop a la presó tenen major reincidència (56,3%) que els més grans (39,1%).

Els que surten més joves de la *pena base* són més reincidents (47,8%) que els que surten més grans (30,2%).

Ser jove en el contacte amb la presó, continua sent una variable de risc i de pronòstic negatiu cara a la reincidència.

7.1.3. El perfil del reincident

Per primer cop en la sèrie d'estudis que fem sobre les taxes de reincidència, el gènere és una variable independent que ja no discrimina entre reincidents i no reincidents. En l'apartat següent al parlar de la dona ho tornem a comentar, però aquesta és una tendència que fa anys que s'està perfilant.

Pel que fa a la variable *estrangeria*, veiem que es converteix en un *factor* de pronòstic negatiu. Dins de la variable s'acumulen tot un seguit de condicions negatives (manca de xarxa social, manca de recursos, desconeixement de

l'idioma, dels costums, manca de papers, de feina, d'integració, etc.) que la converteixen en una variable molt potent per pronosticar noves reincidències.

Per àrees geogràfiques l'Europa no comunitària (inclòs Romania) són juntament amb el Magrib els grups que tenen més risc de ser reincidents. Els asiàtics també tenen percentatges en la taxa per sobre de la mitjana, però de moment són un grup prou reduït perquè en les anàlisis estadístiques no es presentin com un grup de tant risc com els dos esmentats.

El reincident coneix en la mateixa proporció que el no reincident l'idioma castellà. No així el català que és més desconegut pels reincidents.

De les variables penals, destaquem que es manté com una altra variable molt potent per preveure possibles reincidències el fet que la persona hagi estat prèviament encarcerada, i quants més cops, més risc.

Els delictes contra la propietat són els que més reincidents aporten, i la resta ja hem vist que es situen entre els no reincidents, destacant la manca de reincidència en aquest estudi dels que havien comés delictes sexuals.

Entrar a presó per complir una condemna curta és relaciona amb la reincidència. Reincideixen més els que han complert una pena de presó curta. Els reincidents tenien una *pena base* de 25,5 mesos de mitjana, mentre que els no reincidents aquesta mitjana és de 38,7 mesos, 13 mesos més de mitjana. A part de reincidir més els que entren per complir penes curtes de presó, també ho fan abans i un petit grup de multireincidents, molts cops. Cal assenyalar, però, que en aquests resultats influeix una altra variable que probablement és una variable intervinent i és que les penes curtes solen estar associades a la comissió de delictes contra la propietat (els que aporten major nombre de reincidents).

De les variables penitenciàries, totes aquelles que impliquin provisionalitat o molts canvis dins del centre penitenciari són variables de pronòstic negatiu. Així, els preventius que “*estan a l'espera*” tenen pitjor pronòstic i els trobem més vegades entre els reincidents, però també quan hi ha moltes classificacions amb daltabaixos, o moltes ubicacions diferents dins de la presó,

que suposen dificultats d'adaptació al centre. També es dona el fet que són les persones reincidents les que tenen més percentatge de regressions de grau i de primers graus, fruit d'un major nombre d'incidents, faltes i sancions. Són dades que es reafirmen amb les que ja havíem donat l'estudi anterior.

I finalment també es confirma que cada cop resulta més restrictiva l'aplicació de la llibertat condicional, que paradoxalment és la variable amb pronòstic més positiva quan a pronòstic de no reincidència.

Respecte a les variables estudiades destaquem, perquè no surten significades, a part del gènere, que ja hem comentat, variables com:

El temps de condemna llarg: passar molt temps a la presó no és una mesura dissuasiva per deixar de reincidir. No té influència. Els que han passat 10 o més anys de condemna en la *pena base* presenten una reincidència similar, sense diferències estadísticament significatives, respecte a la reincidència general. Per tant, no perquè es tingui les persones més temps tancades a la presó s'aconseguirà que quan surtin reincideixin menys. Ho faran igual que la mitjana general.

Els delictes violents tradicionalment s'associaven als no reincidents. En aquest estudi ja no hi ha significació estadística. Això vol dir que els delictes contra la propietat fets amb intimidació o violència que tenen la categoria de violents han augmentat, pel que fa a la reincidència, en un percentatge prou important per anular aquest resultat que sí es donava en l'estudi anterior.

7.1.4. El perfil del multireincident

El grup de multireincidentes són els responsables del 81,1% de les reincidències penitenciàries, i el conjunt de 258 subjectes que constitueixen aquesta mostra, un 18,4%, acumulen 1.754 reingressos a presó en el interval dels 5,5 anys de seguiment del nostre estudi.

Pel que fa a les característiques diferencials que presenta aquest grup respecte a la resta de persones de la mostra (reincidentes i no reincidents), trobem que el multireincident és més sovint una persona estrangera, de qualsevol àrea

geogràfica de fora d'Espanya excepte Centre i Sud Amèrica; en aquest grup, una proporció major de casos tenen antecedents penitenciaris i els que han estat condemnada per un delictes contra la propietat, sense violència, estan significativament més presents; finalment també es diferencien per complir més sovint una condemna molt curta, d'1,6 anys de mitjana. Justament per aquest fet, majoritàriament el temps de la condemna l'han passat com a preventius i surten quasi immediatament al carrer després de ser condemnats, en llibertat definitiva.

El temps que han passat dins de presó han fet força activitats, de tot tipus, i sempre més que els *no reincidents* en: educació reglada, tasques d'operari i formació ocupacional. Han fet el mateix nombre d'activitats de tractament que la resta de grups (no reincidents i reincidents).

Malgrat estar-hi poc temps a la presó hi ha més casos que han protagonitzat incidents i faltes i han rebut en conseqüència més sancions que la resta. Aquest grup també ha rebut més regressions de grau.

Probablement aquest comportament disruptiu dins de presó motiva que no hagin tingut ni permisos ordinaris, ni extraordinaris ni sortides programades durant el compliment de la condemna.

Són, de mitjana, els més joves en totes les edats i períodes controlats: en l'edat del primer ingrés a presó, en l'edat del delictes i l'entrada a presó de la *pena base* i a la sortida de la *pena base*, al cometre la reincidència i al tornar a reingressar a presó.

També són els que triguen menys temps a tornar a reingressar a la presó, 200 dies de mitjana, i ho fan per condemnes de compliment real molt curtes, 11 mesos de mitjana. El nombre de reingressos penitenciaris és molt alt, 6,8 de mitjana.

7.1.5. Respecte als col·lectius específics estudiats

7.1.5.1 Les dones

En el capítol 5 d'aquest informe el lector pot trobar una descripció detallada de les característiques del grup de dones de la mostra objecte d'estudi. En aquesta síntesi ens centrarem a destacar les diferències significatives entre el grup de dones d'aquest estudi i el grup de l'estudi anterior.

Pel que fa al perfil general de la dona respecte a l'estudi anterior, destaquem el següent:

- El percentatge de **dones estrangeres** s'ha doblat. Ha passat de ser el 8,5% a ser el 17,0%. Si ho mirem per àrees geogràfiques veurem que les dones de la Resta d'Europa i del Centre i Sud Amèrica són les que han aportat més subjectes a aquest increment, seguit de lluny del Magrib, que amb dones fins ara no tenia representació en les nostres mostres. No hi ha, ni en aquesta mostra ni en la anterior, representació de dones encarcerades de la resta d'Àfrica ni d'Àsia.
- Respecte **l'edat**, són més joves en el moment del primer ingrés a presó (abans era de 29,9 anys i ara és de 27,0 anys) i també ho són en el moment de sortir de la *pena base* (abans 35,5 anys i ara 34,2 anys).
- Quant al **perfil penal**, el delictes comès a la pena principal es va decantant en aquest interval d'anys cap a delictes més violents. Augmenta entre les dones el percentatge de delictes contra les persones. També ho fa el dels delictes contra la propietat que impliquen l'ús de la intimidació i/o violència (2,5% dels delictes violents en l'estudi actual, front el 1,2% dels delictes violents de l'estudi anterior).
- Respecte al perfil penitenciari veiem que han augmentat la mitjana d'incidents i de faltes que cometen les dones dins dels centres penitenciaris, tot i que aquest augment és general i no les afecta només a elles.

Pel que fa a la reincidència comparada segons el gènere:

- Malgrat els homes presenten un percentatge més alt que les dones de reincidència, aquestes diferències no són estadísticament significatives (per primer cop en els estudis de reincidència que hem vingut fent).
- Les dones són més reincidents que abans (34,8% front el 28,5% de l'estudi publicat a 2005). Respecte l'estudi anterior ambdós grups, homes i dones, han reduït el nombre de dies que trigaven a reincidir (273,4 dies front els 511 dies d'abans). El 80% de les dones reincidents reincidirà durant el primer any posterior a l'excarceració.
- En general, comparativament amb l'estudi anterior, el perfil de la dona reincident s'ha endurit, respecte a les variables estudiades, tant si ho comparem amb els homes com si ho comparem amb les dones.
- El nombre de reincidències també ha augmentat respecte a l'estudi anterior i ja supera en l'actual el dels homes (mitjana 4,3 d'ara front el 2,7 d'abans)

7.1.5.2. Els estrangers

En el capítol 6 d'aquest informe el lector pot trobar una descripció detallada de les característiques del grup d'estrangers de la mostra objecte d'estudi. En aquesta síntesi ens centrarem a destacar les diferències significatives entre el grup d'estrangers d'aquest estudi i el grup de l'estudi anterior.

- El percentatge d'estrangers encarcerats s'ha doblat respecte a l'estudi anterior. Ha passat del 18,3% al 31,4%.
- Si ho mirem per àrees geogràfiques s'observa que els grups que més han crescut, són, per aquest ordre: els magribins (del 8,4% al 14,5% del total); els de la resta d'Europa (del 0,1% al 3,3%); els de Centre i Sud Amèrica (del 2,0% al 4,3%) i els asiàtics (del 0,7% al 2,0%).
- Respecte l'edat, com passa amb els nacionals, disminueix l'edat en el moment del primer ingrés a presó (abans era de 28,7 anys i ara és de 26,6

anys) i disminueix també, lleugerament, en el moment de sortir de la causa base (abans 32,6 anys i ara 32,1 anys).

- Ha canviat la tipologia de delictes que comet ara l'estranger. En l'estudi anterior estava molt més relacionat amb delictes contra la salut pública (drogues). Ara, el decrement en aquest tipus de delictes l'ha assumit en percentatge els delictes contra la propietat. La meitat dels delictes que cometen els estrangers tenen a veure amb els delictes contra la propietat.
- Malgrat els estrangers han doblat el percentatge de delictes violents, es mantenen per sota de la meitat dels que cometen els nacionals. S'ha incrementat el percentatge de delictes contra les persones que cometen els estrangers, però a disminuït el percentatge de delictes contra la llibertat sexual.
- Respecte a les variables penitenciàries, els estrangers també han augmentat la mitjana d'incidents i les faltes comesos.

Pel que fa a la reincidència comparada segons la nacionalitat:

- La taxa de reincidència dels estrangers és una mica més alta que la general (44,4%). Els estrangers són una mica més reincidents que els nacionals, segurament per les circumstàncies desfavorables que els acompanyen (manca de permisos de residència i treball, manca de xarxa social, dificultats amb els idiomes oficials, etc.).
- Els estrangers també reincideixen molt abans que els nacionals i molt abans que en l'estudi anterior. També han augmentat el nombre de reincidències amb reingrés a presó (5,0 de mitjana).
- La variable *estrangeria* es converteix en un *factor* de pronòstic negatiu. Dins de la variable s'acumulen tot un seguit de condicions difícils (manca de xarxa social, manca de recursos, desconeixement de l'idioma, dels costums, manca de papers, de feina, d'integració, etc.) que la converteixen en una variable molt potent per pronosticar noves

reincidències. De manera que per interactuar amb ella, cal tenir present que:

- a) Si augmenten el nombre d'estrangers dins de les presons probablement augmentarà la taxa de reincidència.
- b) Per reduir la reincidència caldrà plantejar-se incidir en les variables que realment incideixen en la taxa i que de manera tan clara es concentren en els estrangers.

Per àrees geogràfiques hi ha algunes diferències significatives. No tots els estrangers tenen un comportament igual en el que respecta a la reincidència penitenciària:

- Els més reincidents són els asiàtics, els de la zona que anomenem “resta d'Europa” i els magribins, per aquest ordre.
- Els ciutadans de la Unió Europea han augmentat de manera molt notable el seu pes, tant en població ingressada a la presó, com en percentatge de reincidència i en nombre de reincidències (9,4 de mitjana). Si en l'estudi de 2005 la taxa de reincidència era del 23,7%, ara ha augmentat fins el 35,5% (cal fer esment de la incorporació de nous països a la UE, en el període entre estudis, que poden haver contribuït a modificar aquestes dades).
- Els llatinoamericans són els excarcerats amb menys reincidència i els que trigaran més temps a reincidir (318,2 dies) i cometran menys reincidències (2,6 reingressos de mitjana). Han passat d'un 45,2% de taxa de reincidència en l'estudi anterior a un 18,3% en l'actual. Aquestes xifres cal llegir-les en prudència, atès que si la persona excarcerada ha marxat de Catalunya, no ens és possible determinar que no hagi reincidit en un altre lloc.
- La resta d'Europa, que en l'estudi anterior anomenàvem Europa de l'Est, no tenia en aquell estudi representants en la mostra. Ara, hi ha 46 subjectes, que suposen el 3,3% del total de la mostra i el 10,4% del conjunt d'estrangers. La seva reincidència és alta: el 56,5%. També ho és el nombre de reingressos a presó per causes posteriors que trobem enregistrades: 5,9 reingressos.

- Els magribins han mantingut el seu pes respecte l'estudi anterior. La seva taxa de reincidència era del 50,8% front el 53,2% de l'estudi actual (augmenta en uns 2 punts, que corresponen a l'augment general de la taxa). Després dels europeus de fora de la Unió i dels asiàtics, són els més reincidents i mantenen aquest mateix ordre en el nombre de reingressos penitenciaris: 4,4 reingressos de mitjana.
- Les persones provinents de la resta d'Àfrica presenten un comportament desigual. Si bé la taxa està per sota de la mitjana (31,7%) i és més baixa que en l'estudi anterior (38,2%), ara triguen menys temps que en l'estudi anterior a reincidir (270,3 dies ara front els 457,9 dies d'abans). El nombre de reincidències en canvi és similar (2,2 reingressos de mitjana ara front els 2,5 d'abans).
- Finalment parlem de la taxa de reincidència del col·lectiu asiàtic, tot i ser el menys nombrós i representatiu (en el nostre estudi, 28 persones), presenta un alt percentatge de reincidència: 57,1%, és a dir, 16 de les 28 persones són reincidents. També presenten un alt nombre de reincidències: 5,8 reingressos penitenciaris de mitjana. I també són dels més ràpids en tornar a reingressar a presó, només 177 dies de mitjana.

7.2. Comprovació de les hipòtesis inicials

Hipòtesi 1: La taxa de reincidència penitenciària hauria d'augmentar en l'estudi actual, atès que alguns dels factors contextuais que van sortir rellevants en la recerca anterior han empitjorat en el decurs d'aquests anys

Es compleix. La taxa de reincidència passa del 37,4% al 40,3%.

Pensem que ho explica en part el fet que hagi augmentat el nombre d'estrangers⁴⁷ (del 18,3% al 31,4%). També que hagin guanyat pes els delictes contra la propietat (del 53,7% al 58,8%), tradicionalment lligats a una major reincidència. Que la mitjana d'edat de la mostra hagi disminuït a l'entrar per primer cop a presó (27,8 anys abans i 26,9 anys ara). I finalment que hagi perdut pes l'aplicació de la llibertat condicional (del 23,5% al 21,2%), tradicionalment lligada a una preparació efectiva de la llibertat definitiva.

Hipòtesi 2: S'espera trobar taxes de reincidència més baixes entre les persones que han seguit programes de tractament dins de les presons respecte a les persones que no els han seguit. També s'espera trobar taxes inferiors de reincidència entre les que presentin millor evolució regimental penitenciària al llarg de la seva condemna, front a les persones que hagin tingut més faltes, sancions i situacions disciplinàries

No es compleix la primera part del plantejament de la hipòtesi.

No trobem cap diferència amb el nombre d'activitats de tractament que fan els no reincidents (mitjana de 4,2) i els reincidents (mitjana 5,1).

Els que han reincidit, han fet més activitats de tractament que no els que no han reincidit, la qual cosa pot interpretar-se en el sentit que els resultats dels programes de tractament no tenen prou força per incidir en la reincidència.

En canvi sí que es compleix el segon plantejament: els reincidents i els multireincidents protagonitzen més incidents, cometen més faltes i reben més sancions que els no reincidents. També tenen més regressions de grau i una mitjana més alta de primers graus penitenciaris.

⁴⁷ No és tant la variable *estrangeria*, la variable rellevant, com el "*factor estrangeria*", que aglutina tot un seguit de variables de pes que resulten negatives per a una bona reinserció social: manca de xarxa social i personal, manca de papers regularitzats per a l'estància i per tant possibilitats de treballar i guanyar-se la vida, desconeixement de la llengua i costums de la societat receptora, etc. Totes aquestes variables conflueixen en l'estranger i acaben convertint la variable *estrangeria* en un *factor*.

Hipòtesi 3: *S'espera trobar un perfil més conflictiu entre les persones que han fet trencaments de condemna respecte d'aquells que han complert correctament la pena.*

Es compleix amb matisacions.

Per un costat, les persones de la mostra que han fet un trencament de condemna durant el compliment de la *condemna base*, si les comparem amb les persones que no han trencat la condemna, en major proporció tenen una difícil adaptació al món penitenciari que els porta a cometre més incidents i faltes i a rebre més sancions, sense que això impliqui en general regressions de grau o primer grau penitenciari.

Però per l'altre les persones de la mostra que han trencat la condemna en el compliment de la *pena base* són en major proporció, que en el cas dels que no l'han trencat, estrangeres i amb responsabilitats familiars, que han comés un delicte de tràfic de drogues amb una condemna important. Una proporció superior de persones d'aquest grup gaudeixen de permisos.

Hipòtesi 4: *S'espera trobar un perfil de reincident penitenciari molt similar en aquest estudi al que es va definir en l'anterior. La persona reincident és majoritàriament de gènere masculí, ha començat a delinquir més jove, ingressa més aviat per primer cop a la presó i surt més jove de la causa base; té més antecedents i la seva activitat delictiva posterior a la pena base és directament proporcional a la seva activitat delictiva prèvia; el delicte més freqüent és un delicte contra la propietat amb una condemna curta (inferior als 4 anys) i triga menys d'un any i mig a reingressar en un centre penitenciari per un delicte nou.*

Es compleix amb una matisació.

Ja no trobem diferències significatives entre homes i dones, els homes ja no són més reincidentes: malgrat la taxa masculina és superior, la diferència amb la de les dones no és estadísticament significativa i pot atribuir-se a l'atzar. La resta de variables es mantenen com a discriminatòries del perfil del reincident.

7.3. Conclusions

Una primera conclusió a comentar és l'augment de la taxa de reincidència.

La mesura de la reincidència, en qualsevol de les seves versions (policial, penal, per autoinculpació, etc.) és una mesura que cal considerar inexacta ja que sempre presenta una major o menor *xifra negra* o xifra desconeguda. En el cas de la reincidència penitenciària aquesta xifra pot ser força important (reincidentes no descoberts, detinguts però no inculpats, jutjats i no condemnats per manca de proves, etc.) i més en un estudi com el nostre en què només podem controlar el retorn a les presons de Catalunya dels subjectes de la mostra objecte d'estudi un cop excarcerats, i desconeixem si hi ha nous ingressos en centres penitenciaris de la resta d'Espanya o de l'estranger.

D'altra banda, la reincidència és un fenomen complex produït per múltiples factors. Cal ser molt cautelós, com ja dèiem en la introducció, a atribuir un canvi positiu o negatiu de les taxes de reincidència a un únic factor, descuidant l'anàlisi dels altres.

Les taxes de reincidència parlen, de manera global i indiferenciada del moment que travessen les polítiques de seguretat; de l'efectivitat del control policíac i de les prioritats que s'estableixen en aquest control; del resultat d'aplicar una determinada legislació; de les possibilitats reals que té cada subjecte o cada mostra de subjectes (per edat, problemàtiques associades, motivacions, etc.) de modificar una trajectòria delictiva ja encetada i, finalment, de les polítiques socials i de les possibilitats de reinserció que ofereix la societat (treball, habitatge, tractament de patologies mentals, abordatge de problemes de toxicomanies, integració d'immigrants, etc.).

Entre aquestes polítiques socials caldria incloure la política penitenciària i el seu enfocament dirigit, més o menys efectivament, a la reinserció o a l'evitació de la reincidència (control efectiu de factors de risc).

Els estudis de reincidència que hem dut a terme al CEJFE són estudis parcials, que no recullen totes les variables que incideixen en el fenomen. La informació que descriuen i analitzen té a veure amb aquelles variables que estan

sistematitzades en el SIPC (Sistema Informàtic Penitenciari Català) i que relacionen significativament amb la reincidència penitenciària.

Amb aquesta introducció volem evidenciar els límits que presenta la mesura de la reincidència, i la seva consegüent fragilitat com a instrument avaluador de les polítiques penitenciàries i, més en concret, dels programes d'intervenció de l'àmbit penitenciari.

Ara bé, el fet de disposar d'una sèrie de recerques⁴⁸ dutes a terme de la mateixa manera i amb els mateixos límits i possibilitats ens permet, si més no, constatar alguns canvis que s'estan produint en el temps respecte a les variables estudiades i apuntar determinades hipòtesis explicatives que poden servir als gestors penitenciaris per intervenir en aquells aspectes al seu abast que les recerques ens apunten sistemàticament com aspectes claus per reduir la reincidència.

Com ja hem dit, la taxa de reincidència penitenciària augmenta moderadament en aquest estudi respecte a l'anterior. Aquest augment l'atribuïm als següents factors (dels estudiats):

1. Ha augmentat el nombre d'estrangers (variable que tradicionalment implica major risc de reincidència per les condicions socials associades a l'estrangeria)
2. Ha augmentat el percentatge de delictes contra la propietat (variable normalment molt associada als reincidents)
3. Ha disminuït l'edat dels delinqüents, tant en el primer ingrés a la presó com en el moment de cometre el delicte ("ser jove" és una variable associada a un major risc de reincidència)
4. Continua disminuint la aplicació de la llibertat condicional (sortir en llibertat condicional és un bon indicador protector contra la reincidència)

⁴⁸ Redondo, Funes i Luque (1993). *Justícia penal i reincidència*. Barcelona. CEJFE. Col·lecció Justícia i Societat núm.9. (excarcerats any 1987, seguits fins el 1991)
Luque, Ferrer i Capdevila (2005). *La reincidència penitenciària a Catalunya*. Barcelona CEJFE Col·lecció Justícia i Societat núm.25 (excarcerats any 1997, seguits fins el 2001)

Una segona conclusió a comentar és la previsió que en el futur continuï augmentant aquesta taxa de reincidència.

Els 3 primers factors que acabem de comentar en el punt anterior són externs, no controlables per la institució penitenciària. Caldrà tenir en compte aquests factors externs per tal de preveure la seva evolució i l'impacte que poden tenir en una futura mesura de la reincidència. En concret, advertim 2 factors que molt probablement afectaran en negatiu les futures medicions de la taxa de reincidència i que són els següents:

1) L'augment d'estrangers, és a dir, l'augment de persones amb majors dificultats d'inserció social per la manca de recursos, arrelament, etc.: l'any 2002 quan s'inicia el seguiment dels excarcerats aquell any teníem un 31,4% d'estrangers a les presons, l'any 2008 ja arriba al 40% i ha seguit augmentant.

2) La crisi econòmica, sempre associada a un augment de les dificultats del mercat de treball i d'obtenció de recursos materials per viure i, indirectament, a la delinqüència. L'any 2002 no n'hi havia o se'n parlava molt poc. L'any 2008 sí, i sembla iniciar un període complicat que es perllongarà per un temps encara no determinat.

Destaquem, també com a factors externs, altres tres factors que, en funció de com evolucionin, poden fer pujar de manera moderada o més pronunciada en un futur la taxa de reincidència:

3) L'edat dels infractors: si continua la tendència a que n'hi hagi més de més joves, probablement augmentarà la reincidència.

4) El nombre de persones condemnades per delictes contra la propietat: si pugen els delictes d'aquesta tipologia, augmentarà probablement la reincidència.

5) Les respostes penals, penitenciàries i de reinserció que rebin els multireincidentes. Ara per ara, aquest col·lectiu, que suposa només el 18,4% de la mostra, són els responsables del 81,1% de les reincidències recollides en aquest estudi.

Hi ha d'altres variables relacionades amb la reincidència més pròpies de l'àmbit penitenciari, i que en funció com evolucionin, afectaran als resultats de la taxa penitenciària. Destaquem les següents:

6) Les persones que surten en llibertat condicional tenen moltes més probabilitats de no reincidir que els que surten en llibertat definitiva.

Els que ho facin, trigaran a més el doble de temps a reincidir i ho faran menys cops que els que surten en llibertat definitiva. En cap altra variable es produeix una distància tan gran entre les categories comparades.

Malgrat, com ja hem dit repetidament, pot ser el bon perfil dels qui arriben a la llibertat condicional el que comporti una reincidència substancialment més baixa, el cert és que l'aplicació de la llibertat condicional està disminuint any rere any sense que res apunti a què els perfils siguin més difícils que en estudis anteriors.

7) S'ha demostrat que el primer any després de la sortida de presó és el període més crític on es cometran el major nombre de reincidències i reingressos penitenciaris (el 67% dels reincidents ho faran abans d'acabar el primer any). En el cas dels multireincidents, aquest període crític es redueix als 200 dies després de sortir de presó. Aquest període de latència fins a la primera reincidència s'ha reduït significativament en el període estudiat. Si la societat és capaç d'habilitar mecanismes i propostes per les persones que surten de la presó que minimitzessin l'impacte comptant amb la xarxa de suport social podria tenir efectes positius cara a la disminució de la taxa de reincidència futura.

8) La intervenció sobre les variables de desarrelament social associades a l'estrangeria des de l'àmbit penitenciari i des de la xarxa de suport social contribuiria a la reducció de la taxa de reincidència. La dificultat d'obtenir treball i permisos de treball són, però, ara per ara, una barrera greu.

9) Trobem poca vinculació entre el fet de participar en programes de tractament i no reincidir. Caldria fer un estudi més detallat només amb el

grup de persones que responen a aquest perfil, per poder aportar conclusions més específiques i propostes de millora.

7.4. Propostes de millora

Per tal de facilitar la incidència sobre variables de l'àmbit penitenciari relacionades amb la reincidència, proposem:

1) **Recollir de manera sistemàtica les variables dinàmiques del risc de reincidència dels interns sobre les quals la institució penitenciària té possibilitats d'incidir.** En aquest sentit, la incorporació del Projecte de *RISCANVI* que ha iniciat la Direcció General de Recursos i Règim Penitenciari ajudarà de manera notable a aquest objectiu.

2) **Gestionar el risc: vincular les intervencions individualitzades que es duen a terme als centres penitenciaris al risc valorat i a les variables dinàmiques que permetin reduir-lo.** Incorporar i prioritzar clarament la gestió del risc dels interns més reincidents i reincidents en delictes violents i, paral·lelament, utilitzar la valoració estructurada del risc per iniciar més tràmits i propostes per a l'aplicació de mesures en medi obert i llibertat condicional.

3) **Potenciar les propostes i polítiques cap als centres oberts i seccions obertes dels centres penitenciaris.** Estan donant els millors resultats en relació amb la reincidència. En aquest sentit, s'està mostrant més eficàcia qualsevol política de graduació i de preparació per a la llibertat per sobre del compliment íntegre de les penes en règim tancat. En termes de reincidència aquestes darreres polítiques no mostren efectivitat.

4) Considerar el grup de **primaris en el seu ingrés penitenciari** com el col·lectiu als qual **aplicar preferentment mesures de medi obert des d'un primer moment.** Són menys reincidents en termes de taxa i en aquest sentit caldria aplicar-los sistemàticament el 3r grau penitenciari, els recursos telemàtics i la llibertat condicional quan es donessin els terminis i condicions previstos per llei.

5) Cal **fer augmentar, en general, l'aplicació de la llibertat condicional**. El fet que les persones surtin en llibertat a prova s'està mostrant com un indicador molt potent per prevenir la no reincidència. Caldria estudiar clarament les condicions legals i la preparació de casos per intentar ser el màxim d'obert en ambdós aspectes. En aquest sentit, caldria transmetre als nostres legisladors aquestes recomanacions i explicar-les pedagògicament a la societat per evitar les temptacions d'enduriment a l'accés a la llibertat condicional que sistemàticament es venen donant en les diferents reformes del Codi penal vigent.

6) Cal considerar la necessitat d'**una intervenció intensiva en el col·lectiu d'interns amb penes curtes** (fins a 4 anys) **i multireincidentes**. Són un col·lectiu de risc que acumula el 81,1% dels reingressos penitenciaris i sobre el que cal agilitzar actuacions i programes.

7) Respecte dels estrangers hi ha una **diferència** molt significativa entre el col·lectiu de **Centre i Sud Amèrica (menys reincidentes)** i el col·lectiu del **Magrib; la resta d'Europa (inclòs Romania) i Àsia (molt més reincidentes)**. Pensem que hi ha variables influents en aquests resultats que expliquen aquestes diferències i sobre les quals es pot intervenir. En primer lloc, el suport de la Xarxa Social que té cada col·lectiu immigrant. En segon lloc, el coneixement de l'idioma (a més coneixement de l'idioma, menys taxa de reincidència). En tercer lloc, la regularització de la documentació d'estada al nostre país (a més regularització i opcions de feina menor taxa de reincidència)

Barcelona, maig 2009

8. Referències bibliogràfiques

ANDREWS,D.A.; HOGE, R.D (1995).: La psicología de la conducta criminal y los principios de una prevención y rehabilitación eficaces. Vol 7,núm 1 p.34-46 *dins del Foro sobre la investigación correccional*. Web del Correctional Service Canadá. Visitat el 13.11.2003

ANDREWS,D.A.(1989): La reincidència es predecible y puede ser influenciada: el uso de la evaluación de riesgo para disminuir la reincidencia vol 1. núm.2

p.11-18 *dins del Foro sobre la investigación correccional*. Web del Correctional Service Canada. Visitat el 13.11.2003

AYUSO VIVANCOS, Alejandro (2003) *Visión Crítica de la reeducación penitenciaria en España*. Valencia. Editorial Nau llibres

BARBERET, R (1999): La investigación criminológica y la política criminal *dins de Política Criminal* p-41-69 Madrid. Consejo General del Poder Judicial.

BERGA,A.(2005) "Adolescència femenina i risc social" *dins Educació social. Revista d'intervenció socioeducativa*, núm.29 pàg. 61-76. Barcelona EUTSES.

BESOZZI, C. (1999): *Prison et changement. Une étude qualitative sur le récidive après une première peine privative de la liberté (Résumé)*. Berna. Office fédéral de la justice.

BENTHAM, J.; FOUCAULT, M. (1979) *El ojo del poder. El panóptico*. Madrid. Las ediciones de la piqueta.

BERN (1997): "Taux de récidive: Incarcération et récidive" *dins de Statistique de la criminalité: recondamnations et réincarcérations*. Office fédéral de la statistique Document en línia: <http://www.bfs.admin.ch/bfs/portal/fr/index/themen/19/22/publ.Document.83503.pdf> Visitada el 19/11/08

BLANCHETTE, K(1997): Clasificación de delincuentes de sexo femenino para la intervención correctiva. Vol.9,núm.1 p 36-41 *dins del Foro sobre la investigación correccional*. Web del Correctional Service Canada. Visitat el 13.11.2003

BONTA,J: *et al.* (1998): the prediction of criminal and violent recidivism among mentally disorderer offenders: *dins de Psychological Bulletin*, 123, p.123-142.

CEREZO, I.; GARCÍA, E. (2007) *La prisión en España: una perspectiva criminológica*. Granada. Ed. Comares.

COLOMERA, P., FORCEN, M., SÁNCHEZ-CARBONELL, X. (2001): *Entrades i sortides de centres penitenciaris d'una cohort de 135 addictes a la heroïna*. Barcelona. CEJFE. Document inèdit

CONSELL D'EUROPA (2008) *Estadístiques Penals Anuals del Consell d'Europa SPACE I i SPACEII* . Anys 1997 fins a 2007. http://www.coe.int/T/F/Affaires_juridiques/Coop%20ration_juridique/Emprisonnement_et_alternatives/Statistiques_SPACE_I/ Visitat el 29/10/2008

CORRECTIONAL SERVICE CANADA (1989): The statistical information for recidivism scale (SIR) *dins del Web del Correctional Service Canada*. Visitat el 6.9.2002

CORRECTIONAL SERVICE CANADA (1993a): So you want to know the recidivism rate *dins de Forum*, volum 3,núm 3 Web del Correctional Service Canada. Visitat el 6.9.2002.

CORRECTIONAL SERVICE CANADA (1993b): The life Span of criminal behaviour: what do we know? dins de *Forum*, volum 5, n.3 Web del Correctional Service Canadà. Visitat el 6.9.2002.

CORRECTIONAL SERVICE CANADA (1993c) Recidivism: hom inmates see it dins de *Forum*, volum 5, n.3 Web del Correctional Service Canadà. Visitat el 6.9.2002.

CORRECTIONAL SERVICE CANADA (1993d): Recidivism tend to be..., dins de *Forum*, volum 5, n.3 Web del Correctional Service Canadà. Visitat el 6.9.2002.

CORRECTIONAL SERVICE CANADA (1993e): Expanding the recidivism inquiry: a look at dynamic factors dins de *Forum*, volum 5, n.3 Web del Correctional Service Canadà. Visitat el 6.9.2002

COTTLE, C et al. (2001): The prediction of criminal recidivism juveniles dins de *Criminal Justice and Behavior.*, Juny. 367-394

DEPARTAMENT DE JUSTÍCIA, *Informació estadística bàsica núm.8 Juliol 2008. Informació estadística bàsica núm.1 Març 2005.* Generalitat de Catalunya. www.gencat.cat/justicia Visitat 27/10/08

DEPARTAMENT DE JUSTÍCIA, *Memòria Departament de Justícia.2007* Setembre 2008. Generalitat de Catalunya. www.gencat.cat/justicia/ Visitat 30/10/08

DIEZ RIPOLLES, José Luís (2004). "El nuevo modelo penal de la seguridad ciudadana" dins de *Revista Electrónica de Ciencia Penal y Criminología* (en línia).2004, núm. 06-03, p. 03:1-03:34. <http://criminet.ugr.es/recpc> Visitat el novembre 2008

DIEZ RIPOLLES, José Luís (2005). "De la sociedad del riesgo a la seguridad ciudadana: un debate desenfocado" dins de *Revista Electrónica de Ciencia Penal y Criminología* (en línia).2005, núm. 07-01, p. 01:1-01:37. <http://criminet.ugr.es/recpc> Visitat el novembre 2008

FAUGERON, C.; LE BOULAIRE, J.M. (1992): *Quelques remarques a propos de la recidive* Études & Données pénales núm. 65. Paris: Centre National Recherche Scientifique

FILELLA, Gemma (1998). *L'orientació ocupacional en els centres penitenciaris* Lleida. Pagès Editors

FUNES, J.; LUQUE, E.; RUIZ, A (1996): *Reincidència en la justícia de menors* Justícia i Societat 15. Barcelona:CEJFE

GARCIA, E. (2001) *Inmigración y delincuencia en España: análisis criminológico.* Valencia. Tirant lo Blanch. Instituto Andaluz Interuniversitario de Criminología

GARCIA-PABLOS, A. (2003): *Tratado de criminología*. València: Tirant lo Blanch.

GARLAND, David (2005) *La cultura del control*. Barcelona. Editorial Gedisa

GENDREAU, P.; GOGGIN,C.; GRAY,G. (1998): Les domaines de besoins du délinquant:"emploi" dins de *SCC Forum* – Vol.10 núm. 3. Setembre. <http://www.csc-scc.gc.ca> Visitat el 15.4.2002.

GOGGIN,C.; GENDREAU, P.; GRAY,G. (1998): Les domaines de besoins du délinquant:"fréquentations et interactions sociales" dins de *SCC Forum* – Vol.10 núm. 3. Setembre. <http://www.csc-scc.gc.ca> Visitat el 15.4.2002.

GORDON, A.; NICHOLAICHUK, T(1996): Aplicación del principio de riesgo al tratamiento de delincuentes sexuales. Vol. 8, núm. 3 p 10-12 *dins del Foro sobre la investigación correccional*. Web del Correctional Service Canadá. Visitat el 13.11.2003 .

HANSON *et alt.* (1998): Predicting relapse:A meta-analysis of sexual offender recidivism studies dins de *Journal of Consulting and Clinical Psychology*, 65, p.821-833

HILTERMAN,E. (2003): Riesgo fuera de los muros:¿un caso de sentimientos o de datos estructurados? Conferència impartida a l'Escola de Policia de Catalunya. Document Inèdit. Pendent de publicació a la Revista Catalana de Seguretat Pública.

HOME OFFICE (1997): *Reingressos a presó d'interns allibertats al llarg de 1996*. www.homeoffice.gov.uk/rds/prischap9.html (visitada gener 2002)

IDESCAT. <http://www.idescat.net/>

INSTITUTO NACIONAL DE ESTADÍSTICA. <http://www.ine.es/inebase/cgi/axi>

INVEBREU 18.*Avaluació de l'efectivitat dels programes de tractament amb delinqüents a Europa*. Gener 2001. Barcelona: Centre d'Estudis Jurídics i Formació Especialitzada (CEJFE)

INVEBREU 21. *Addictes a les drogues i reincidència en el delicte*. Maig. 2002. Barcelona: CEJFE

JOHNSON, S. (2005) "Returning to Correctional Services after release: A profile of Aboriginal and non-Aboriginal adults involved in Saskatchewan Corrections from 1999/00 to 2003/04". dins de *Juristat. Statistics Canada*, vol. 25, no. 2. Document en línia. <http://dsp-psd.pwgsc.gc.ca/Collection-R/Statcan/85-002-XIE/0020585-002-XIE.pdf> Pàgina visitada el 17/11/08

JUSTIDATA 1.: *Evolució de la població penitenciària. Catalunya 1985-1991*. Juliol. 1992. Barcelona: CEJFE

JUSTIDATA 15. *Evolució de la població penitenciària. Catalunya Abril 1993- Octubre 1997*. Novembre. 1997. Barcelona: CEJFE

JUSTIDATA 16. *Evolució de la població encarcerada per delictes contra el patrimoni i contra l'ordre socioeconòmic. Catalunya maig 1996-Desembre 1997.* Maig. 1998. Barcelona: CEJFE

JUSTIDATA 17. *Evolució de la població encarcerada per delictes contra el la salut pública i contra la seguretat del trànsit. Catalunya maig 1996-Desembre 1997.* Setembre. 1998. Barcelona: CEJFE

JUSTIDATA 18. *Evolució de la població encarcerada per delictes contra les persones. Catalunya maig 1996-Desembre 1997.* Novembre. 1998. Barcelona: CEJFE

JUSTIDATA 19. *Evolució de la població encarcerada per delictes contra la llibertat sexual. Catalunya maig 1996-Desembre 1997.* Desembre. 1998. Barcelona: CEJFE

JUSTIDATA 26. *Els estrangers a les presons de Catalunya 1995-1999.* Desembre. 2000. Barcelona: CEJFE

JUSTIDATA 29. *Evolució de la població penitenciària a Catalunya des de l'aplicació del Codi penal de 1995.* Febrer. 2002. Barcelona: CEJFE

JUSTIDATA 33. *La llibertat condicional a Catalunya en els darrers 5 anys (1997-2001).* Novembre. 2002. Barcelona: CEJFE.

JUSTIDATA 44 (2006): *Evolució de la població penitenciària a Catalunya i al conjunt de l'Estat espanyol 1999-2005.* Barcelona: CEJFE. Maig

KENSEY, A; TOURNIER; P. (1991): *Le retour en prison, dins de Questions Pénales, IV, 3* Paris: Ministère de la Justice, SCERI

KENSEY, a; TOURNIER; P. (1992): *L'eternel retour? Devenir judiciaire d'une cohorte de sortants de prison condamnés a une peine a temps de trois ans ou plus* dins de *Revue de science criminelle et de droit pénal comparé*, núm.1 p.134-142 Paris: Edicions Dalloz

KESTEREN, J.V.; MAYHEW, P.; NIEVWBEERTA,P. (2000). *Criminal Victimization in seventeen industrialised countries* Holanda: Wetenschappelijk onderzoek. Documentatiecentius.

KIMMO HYPÉN (2004) *The released from prison in Finland 1993-2001 and the re-entered.* Document en línia. <http://www.rikosseuraamus.fi/uploads/sygrq4792gsm13d.pdf>
Pàgina visitada el13/11/08

LARRAURI, F (1994): *Psicologia penitenciària: observació i predicció de la conducta dels permisos de sortida* dins de *.Justifòrum* p.117-129 Barcelona CEJFE .

LARRAURI, E (1999): *Relación entre índices de deliteos, población reclusa y penas alternativas: algunas hipótesis* dins de *la Criminología Aplicada II* Madrid CGPJ-Escuela judicial p-81-98

LIDZ *et al.* (1993) The accuracy of predictions of violence to others *dins de Journal of the American Medical Association*, 269, 1007-1111

LIPSEY, M. (1992): Juvenile delinquency treatment *dins de Meta analysis for explanations: a casebook* p.83-127 Rusell Sage Foundation

LIPSEY, M (1999): Can interventions rehabilitat serious delinquents? *dins de Annals of the American Academy Political and Social Sciences*, 564, 142-166

LOVELL, D; CLARK JOHNSON, AND KEVIN C. CAIN. "Recidivism of Supermax Prisoners in Washington State". *dins de Crime & Delinquency*, Oct 2007; vol. 53: pp. 633 - 656. Document en línia: <http://cad.sagepub.com/cgi/content/abstract/53/4/633> Visitat el 4/11/08

LUCIANI, F. (1997): Probado y verdadero: una prueba de que la Escala de Determinación de Custodia todavía es válida y confiable. Vol.9, núm. 1, p 13-17 *dins del Foro sobre la investigación correccional*. Web del Correctional Service Canadá. Visitat el 13.11.2003

LUENGO, M. A. (1999): La predicción de la reincidencia: variables de personalidad y factores psicosociales *dins de la Criminología Aplicada II* Madrid CGPJ-Escuela judicial.

LUQUE, E. (1999): *Les víctimes del delicte*. Col·lecció Justícia i Societat núm. 20 Barcelona: CEJFE

LUQUE, E., FERRER, M., CAPDEVILA, M. (2005) *La reincidència penitenciària a Catalunya*. Barcelona. CEJFE. Col·lecció Justícia i Societat núm.25

MINISTERIO DEL INTERIOR. *Informe General 2004*. Dirección General de Instituciones Penitenciarias. Secretaría General Técnica. Madrid 2005

MINISTRY OF JUSTICE (2008). *Reoffending of adults:result from the 2006 cohort. England and Wales*. Setembre 2008. Estadístiques Nacionals. Document en línia: <http://www.justice.gov.uk/docs/re-offending-adults-2006.pdf> Visitada el 17/11/08

NAFEKH, M; MOTIUK,L. (2002): L'Échelle révisée d'information statistique sur la récidive (Échelle d'ISR-R1): Un examen psychométrique dins de web Canadà Correctional Service. <http://www.csc-scc.gc.ca> Visitada el 13.11.2003

O'DONNELL et alt.(2008): "Recidivism in the Republic of Ireland" dins de *Criminology and Criminal Justice* núm.8 pàg-123-146. Document en línia: <http://crj.sagepub.com/cgi/content/abstract/8/2/123> [Visitada el 4/11/08]

ORTMANN,R. (2000): The effectiveness of Social Therapy in Prison dins de *Crime Delinquency*, 2 Abril. 214-232

PAINO, S.(1996): Indicadores de riesgo en la reincidencia dins de *Cuadernos de Política Criminal* núm. 60 Madrid.

PAOLUCCI, E.O.; VIOLATO,C.; SCHOFIELD,M.A. (1998): Les domaines de besoins du délinquant:"relations conjugales et familiales" dins de *SCC Forum* – Vol.10 núm. 3. Setembre. <http://www.csc-scc.gc.ca> Visitat el 15.4.2002.

REBECCA, P. Ang and Vivien S. Huan. "Predictors of Recidivism for Adolescent Offenders in a Singapore Sample". dins de *Criminal Justice and Behavior*, Jul 2008; vol. 35: pp. 895 - 905. Document en línia: <http://cjb.sagepub.com/cgi/content/abstract/35/7/895>. Visitat el 4/11/08

REDONDO,S; FUNES,J.; LUQUE,E. (1992): Quant es reincideix i quan es diu que es reincideix: realitat i tòpics sobre el retorn al delicte dins de *Justícia i Societat* p.181-203. Barcelona: CEJFE

REDONDO,S.; FUNES,J.; LUQUE,E. (1993): *Justícia penal i reincidència* Col·lecció Justícia i Societat núm. 9 Barcelona: CEJFE

REDONDO,S.; GARRIDO,V., SANCHEZ-MECA, J. (1999): Tratamiento de los delincuentes y reincidencia: una evaluación de la efectividad de los programas aplicados en Europa dins de. *Anuario de Psicología Jurídica* p.11-37. Madrid

REDONDO, S (2008) *Manual para el tratamiento psicológico de los delincuentes*. Madrid. Editorial Pirámide

ROBINSON,D. (1995): L'incidence du programme d'apprentissage cognitif des compétences sur la récidive après la mise en liberté chez les délinquants sous responsabilité fédérales au Canada dins de Division de la recherche et développement correctionnels. SCC. <http://www.csc-scc.gc.ca> Visitat el 15.04.2002

ROCA, X., CAIXAL, G (2001). *Estudi de la reincidència en una mostra d'interns toxicòmans en tractament en comunitat terapèutica intra i extrapenitenciària: anàlisi de variables delictives, penitenciàries i addictives*. Barcelona CEJFE. Document inèdit

ROMERO, F. et alt (2005) *La violencia dels joves en la família: una aproximació als menors denunciats pels seus pares*. Barcelona. CEJFE

RUTTER, M; GILLER, H. (1988): *Delincuencia juvenil*. Barcelona: Martinez Roca.

SANCHEZ MECA, J (1996): *Avaluació internacional de la reincidència*. Justícia i Societat 15. Barcelona. CEJFE.

SILVER, E. i CHOW-MARTIN, L. (2002): A multiple models approach to assessing recidivism risk dins de *Criminal Justice and Behavior*. Vol 29 núm.5. octubre p.538-568

SÍNDIC DE GREUGES (2005). Informe al Parlament 2005. <http://www.sindic.org/ficheros/informes/38_informe%20anual%20definitiu.pdf> (visita abril 2006)

SIRMOURD AND ANDREWS (1994): Correlates of delinquency: A look at gender differences dins de *Forum on Corrections Research*, 6 p.26-31

SPOHN, C. I HOLLERAN, D. (2002): The effect of imprisonment on recidivism rates of felony offenders: a focus on drug offenders dins de *Criminology*. Vol. 40, núm.2 p-329-353

STENER, S., SMITH, L; TRACY, A. (2002): The three State Recidivism Study dins de *News and notes*, vol.24, núm.1, gener.

TAYLOR, G. (1998): Les besoins du délinquant: comment cibler nos interventions correctionnelles dins de *SCC Forum* – Vol.10 núm. 3. Setembre. <http://www.csc-scc.gc.ca> Visitat el 15.4.2002.

TORRENTE, D. (2001): *Desviación y delito*. Madrid: Alianza Editorial Ciencias Sociales.

TOURNIER, P. et alt. (1997): *Au de la liberatio: observation suivi d'une cohorte d'entrants en prison* Études & Données pénales núm. 76. Paris: Centre National Recherche Scientifique

VAZSONYI, B. et alt. (2001): General Theory of Crime dins de *Journal of Research in Crime and Delinquency*, núm.38 p-91-131

WARNER, K. (2000): Should me judge education by recidivism rates? dins de *Correctional Education Association news and notes* 2 abril p 8-9

VICENTE, R (2000): La reincidència en el Código penal de 1995 dins de *Anuario de Derecho Penal y Ciencias Penales*, Tomo L p169-183 Madrid

VILLACAMPA, C., TORRES, N; Luque, E. (2006) *La reincidència en les penes alternatives a la presó a Catalunya*. Barcelona. CEJFE Document en pdf. <http://www.gencat.net/justicia/temes/cejfe/recerca/cateleg/cronologic/2006/sc-3.130.06/index.html> Visitada febrer 2009

VVAA (2000): Ofenders Returning to Federal Prison,1986-97.*dins de Federal Justice Statistics Program*,.Setembre 2000 US Departament of Justice

WARTNA, B.S.J et alt..(2008) . “*Recidivism report 1997-2004. Developments in the reconviction rate of Dutch offenders (March, 2008)*” dins de WODC-studies on recidivism Fact sheet 2008-2a Document en línia: <http://english.wodc.nl/onderzoeksdatabase/recidive-in-nederland.aspx> Pàgina visitada el 13/11/08

WARTNA, B.S.J & NIJSSEN, L.T.J. (2006) . “Nacional studies on recidivism” dins de WODC-studies on recidivism Fact sheet 2006-11 Document en línia: <http://english.wodc.nl/onderzoeksdatabase/recidive-in-nederland.aspx> Pàgina visitada el 13/11/08

Annexos

Annex A:

Plantilla de recollida de dades (reincidència penitenciària 2007)

GRUP D'ESTUDI			
GRUP 1 <input type="checkbox"/>		GRUP 2 <input type="checkbox"/>	
Excarcerats 2002		Evdifits 2002	
Obert BCN.....	<input type="checkbox"/>	CP Girona	<input type="checkbox"/>
CP Homes BCN	<input type="checkbox"/>	CP Figueres	<input type="checkbox"/>
CP Brians 1	<input type="checkbox"/>	CP Ponent....	<input type="checkbox"/>
CP Quatre Camins	<input type="checkbox"/>	Obert Lleida	<input type="checkbox"/>
Obert Wad-Ras BCN	<input type="checkbox"/>	CP Tarragona	<input type="checkbox"/>
Dones CP BCN	<input type="checkbox"/>		
Joves BCN	<input type="checkbox"/>		

Observacions:
Investigador que omple les dades _____

3. Id. Expedient NIS			
Cognoms, nom			
5. Data naixement			
6. Sexe	1	Home	
	2	Dona	
7. Nacionalitat	Veure annex 1		
8. Residència (comarca)	Veure annex 2		
9. Idioma castellà	0	No l'entén	
	1	L'entén	
	2	El parla	
	3	L'escriu	
	9	No se sap	
10. Idioma català	0	No l'entén	
	1	L'entén	
	2	El parla	
	3	L'escriu	
	9	No se sap	
11. Professió	Veure annex 4		
12. N fills			
13. Estudis (grau d'instrucció)	1	Analfabet	
	2	1r nivell etapa instrumental	
	3	2n nivell etapa instrumental	
	4	3r nivell etapa instrumental	
	5	ESO/ Equivalent	
	6	Batxillerat / Equivalent	
	7	Universitat/ Equivalent	
	8	Formació no reglada /altres	
	9	Ns/ nc	
14. Ingressos anteriors a presó?	0	No	
	1	Sí	
16. Quants?			
17. Data primer ingrés a la presó			

Pena Base

17. Delicte principal pena base	Veure annex 5				
18. Data delicte pena base					
19. Temps de condemna anys, mesos i dies					
20. Data ingrés pena base (PREVENTIU)					
21. Ha sortit en Llibertat provisional?	0	No			
	1	Sí			
22. Data ingrés pena base (PENAT)					
23. Ha passat per altres CP per complir la pena base?	0	No			
	1	Sí, un			
	2	Sí, dos			
	3	Sí, tres o més			

plantilla CB:

_____ / _____

_____ / _____

_____ / _____

_____ / _____

_____ / _____

_____ / _____

_____ / _____

_____ / _____

_____ / _____

_____ / _____

24. Nombre de classificacions diferents			
25. Nombre d'ubicacions diferents			
26. Nombre de regressions de grau			
27. Classificació en 1r grau			

28. Tipus d'activitat que fa, nombre i dies	Activitat (veure annex 3)	n
0	No en fa	
1	ASC	
2	Operari i aux. oficina	
3	Educació reglada	
4	Program. específic tractament	
5	educació física i esports	
6	formació ocupacional	
7	Altres (definir _____)	
9	NC	
29. Nombre d'activitats que fa		

30. Gaudeix de permisos ordinaris?	0 No	1 Si
31. Gaudeix de permisos extraordinaris?	0 No	1 Si
32. Fa sortides programades amb acompanyants?	0 No	1 Si

33. Consten incidents en els permisos o sortides?	0 No	1 Sí, en els permisos ordinaris	2 Sí, en els permisos extraordinaris	3 Sí, en les sortides	4 Sí, en varis o en tots
---	------	---------------------------------	--------------------------------------	-----------------------	--------------------------

36.1. Incident 1	Veure annex 6				
37.1 Tipus de falta	Veure annex 7				
38.1 Sanció	Veure annex 8				

36.2. Incident 2	Veure annex 6				
37.2 Tipus de falta	Veure annex 7				
38.2. Sanció	Veure annex 8				

36.3. Incident 3	Veure annex 6				
37.3. Tipus de falta	Veure annex 7				
38.3. Sanció	Veure annex 8				

39. Nombre total incidents			
40. Nombre total faltes			
41. Nombre total sancions			

34. Tipus d'excarceració de la pena base	1	Llibertat definitiva
	2	Llibertat condicional art.205 (2/3 parts)
	3	Llibertat condicional art.196.1 (edat)
	4	Llibertat condicional art.192 (3/4 parts)
	5	Llibertat condicional art.196.2 (malaltia)
	6	Suspensió execució pena
	7	Llibertat per indult
	8	Llibertat per absolució
	9	Ns/nc
	10	Extradició
	11	Expulsió del territori nacional
	12	Compliment condemna país origen
	13	Extinció altres conceptes
	14	Suspensió execució pena
	15	No reingressa diligències
	16	No retorn permís ordinari
	17	no retorn permís extraordinari
	18	no retorn permís cap de setmana
	19	Evasió sortida programada
	20	Evasió del centre
	21	Evasió de sortida laboral
	23	Evasió de centre dependent
	24	Evasió custòdia policial
	25	Finat
	35. Data excarceració	

VARIABLES DE LA REINCIDÈNCIA

42. Data fet post CB (causa base)					
43. Tipus de fet delictiu	Veure annex 5				
44 Temps de condemna anys, mesos i dies					

45. Nombre de causes post CB (causa base)		
---	--	--

Annex B

Taules B1 a B9: Diferències entre el perfil dels homes i dones excarcerats l'any 2002**Taula B1. Nacionalitat**

		Gènere		Total
		Home	Dona	
Espanyol	Freqüència	869	93	962
	% de Gènere	67,3%	83,3%	68,6%
	Residu corregit	-3,4	3,4	
Estranger	Freqüència	422	19	441
	% de Gènere	32,7%	17,0%	31,4%
	Residu corregit	3,4	-3,4	
Total	Freqüència	1.291	112	1.403
	% de Gènere	100,0%	100,0%	100,0%
Mesures simètriques:		Valor		Sig.aproximada
Phi		-0,092		0,001
V de Cramer		0,092		

Taula B2. Àrea geogràfica de procedència

		Gènere		Total
		Home	Dona	
Espanya	Freqüència	869	93	962
	% de Gènere	67,3%	83,0%	68,6%
	Residu corregit	-3,4	3,4	
Unió Europea	Freqüència	62	0	46
	% de Gènere	4,8%	0,0%	3,3%
	Residu corregit	2,4	-2,4	
Resta d'Europa	Freqüència	38	8	46
	% de Gènere	2,9%	7,1%	3,3%
	Residu corregit	-2,4	2,4	
Magrib	Freqüència	200	3	203
	% de Gènere	15,5%	2,7%	14,5%
	Residu corregit	3,7	-3,7	
Resta d'Àfrica	Freqüència	41	0	41
	% de Gènere	3,2%	0,0%	2,9
	Residu corregit	1,9	-1,9	
Centre i Sud Amèrica	Freqüència	52	8	60
	% de Gènere	4,0%	7,1%	4,3%
	Residu corregit	-1,6	1,6	
Àsia	Freqüència	28	0	25
	% de Gènere	2,2%	0,0%	2,0%
	Residu corregit	1,6	-1,6	
Resta del Món	Freqüència	1	0	1
	% de Gènere	0,1%	0,0%	0,1%
	Residu corregit	0,3	-0,3	
Total	Freqüència	1.291	112	1.403
	% de Gènere	100,0%	100,0%	100,0%
Mesures simètriques:		Valor		Sig.aproximada
Phi		0,157		0,000
V de Cramer		0,157		

Taula B3. Intervalls de fills

		Gènere		Total
		Home	Dona	
No té fills	Freqüència	709	28	737
	% de Gènere	55,0	25,2	52,7%
	Residu corregit	6,0	-6,0	
1 o 2 fills	Freqüència	449	51	500
	% de Gènere	34,9%	45,9%	35,7%
	Residu corregit	-2,3	2,3	
3 o més fills	Freqüència	130	32	162
	% de Gènere	10,1%	28,8%	11,6%
	Residu corregit	-5,9	5,9	
Total	Freqüència	1.288	111	1.399
	% de Gènere	100,0%	100,0%	100,0%
Mesures simètriques:		Valor		Sig.aproximada
Phi		0,192		0,000
V de Cramer		0,192		

Taula B4. Nivell d'estudis

			Gènere		Total
			Home	Dona	
1r nivell instrumental	etapa	Freqüència	99	13	112
		% de Gènere	9,9%	13,4%	10,2%
		Residu corregit	-1,1	1,1	
2n nivell instrumental	etapa	Freqüència	129	18	147
		% de Gènere	12,9%	18,6%	13,4%
		Residu corregit	-1,5	1,5	
3r nivell instrumental	etapa	Freqüència	321	27	348
		% de Gènere	32,2%	27,8%	31,8%
		Residu corregit	0,9	-0,9	
ESO/Equivalent		Freqüència	424	33	457
		% de Gènere	42,5%	34,0%	41,8%
		Residu corregit	1,6	-1,6	
Batxillerat/Equivalent		Freqüència	3	0	3
		% de Gènere	0,3%	0,0%	0,3%
		Residu corregit	0,5	-0,5	
Universitat/Equivalent		Freqüència	20	5	25
		% de Gènere	2,0%	5,2%	2,3%
		Residu corregit	-2,0	2,0	
Formació reglada/altres	no	Freqüència	1	1	2
		% de Gènere	0,1%	1,0%	0,2%
		Residu corregit	-2,0	2,0	
Total		Freqüència	997	97	1.094
		% de Gènere	100,0%	100,0%	100,0%
Mesures simètriques:			Valor		Sig.aproximada
Phi			0,111		0,036
V de Cramer			0,111		

Taula B5. Ubicacions diferents agrupada

		Gènere		Total
		Home	Dona	
Entre 1 i 4 ubicacions	Freqüència	600	67	667
	% de Gènere	46,5%	59,8%	47,5%
	Residu corregit	-2,7	2,7	
Entre 5 i 9 ubicacions	Freqüència	275	19	294
	% de Gènere	21,3%	17,0%	21,0%
	Residu corregit	1,1	-1,1	
Entre 10 i 20 ubicacions	Freqüència	229	22	251
	% de Gènere	17,7%	19,6%	17,9%
	Residu corregit	-0,5	0,5	
Més de 20 ubicacions	Freqüència	187	4	191
	% de Gènere	14,5%	3,6%	13,6%
	Residu corregit	3,2	-3,2	
Total	Freqüència	1.291	112	1.403
	% de Gènere	100,0%	100,0%	100,0%
Mesures simètriques:		Valor		Sig.aproximada
Phi		0,100		0,003
V de Cramer		0,100		

Taula B6. Dicotòmica regressions

		Gènere		Total
		Home	Dona	
No	Freqüència	1.030	100	1.130
	% de Gènere	79,8%	89,3%	80,5%
	Residu corregit	-2,4	2,4	
Sí	Freqüència	261	12	273
	% de Gènere	20,2%	10,7%	19,5%
	Residu corregit	2,4	-2,4	
Total	Freqüència	1.291	112	1.403
	% de Gènere	100,0%	100,0%	100,0%
Mesures simètriques:		Valor		Sig.aproximada
Phi		0,192		0,015
V de Cramer		0,192		

Taula B7. Permisos extraordinaris pena base

		Gènere		Total
		Home	Dona	
No	Freqüència	848	87	935
	% de Gènere	65,7%	77,7%	66,6%
	Residu corregit	-2,6	2,6	
Sí	Freqüència	443	25	468
	% de Gènere	34,3%	22,3%	33,4%
	Residu corregit	2,6	-2,6	
Total	Freqüència	1.291	112	1.403
	% de Gènere	100,0%	100,0%	100,0%
Mesures simètriques:		Valor		Sig.aproximada
Phi		-0,69		0,010
V de Cramer		0,69		

Taula B8. Delicte violent

		Gènere		Total
		Home	Dona	
Delicte violent	Freqüència	222	10	232
	% de Gènere	17,2%	8,9%	16,5%
	Residu corregit	2,3	-2,3	
Delicte violent no	Freqüència	1.069	102	1.171
	% de Gènere	82,8%	91,1%	83,5%
	Residu corregit	-2,3	2,3	
Total	Freqüència	1.291	112	1.403
	% de Gènere	100,0%	100,0%	100,0%
Mesures simètriques:		Valor		Sig.aproximada
Phi		0,060		0,024
V de Cramer		0,060		

Taula B9. Dades quantitatives

Variable	Categoria	N	Mitjana	Desviació típica	Significació
Nombre de fills	Home	1.288	0,9	1,4	0,000
	Dona	111	1,8	1,8	
Nombre de classificacions	Home	1.291	1,4	1,6	0,023
	Dona	112	1,1	1,2	
Nombre d'ubicacions diferents	Home	1.291	10,3	13,2	0,002
	Dona	112	6,4	7,2	
Nombre de regressions	Home	1.291	0,3	0,7	0,011
	Dona	112	0,1	0,4	
N total d'incidents	Home	1.291	1,3	2,9	0,032
	Dona	112	0,7	1,9	
Total temps de condemna PB	Home	1.261	1025,2	1417,2	0,043
	Dona	109	744,3	968,7	
Total de pena base en mesos	Home	1.261	34,2	47,2	0,043
	Dona	109	24,8	32,2	

Taules B10 a B25: Diferències entre el perfil dels nacionals i els estrangers excarcerats l'any 2002

Taula B10. Presó de referència

		Estranger o Nacional		Total
		Espanyol	Estranger	
Obert BCN	Freqüència	45	4	52
	% d'Estranger o Nacional	4,7%	1,6%	3,7%
	Residu corregit	2,8	-2,8	
CP Homes BCN	Freqüència	272	190	462
	% d'Estranger o Nacional	28,3%	43,1%	32,9%
	Residu corregit	-5,5	5,5	
CP Brians 1	Freqüència	149	53	202
	% d'Estranger o Nacional	15,5%	12,0%	14,4%
	Residu corregit	1,7	-1,7	
CP Quatre Camins	Freqüència	123	26	149
	% d'Estranger o Nacional	12,8%	5,9%	10,6%
	Residu corregit	3,9	-3,9	
Obert Homes (Wad-Ras)	Freqüència	66	17	83
	% d'Estranger o Nacional	6,9%	3,9%	5,9%
	Residu corregit	2,2	-2,2	
CP Dones BCN	Freqüència	57	15	72
	% d'Estranger o Nacional	5,9%	3,4%	5,1%
	Residu corregit	2,0	-2,0	
CP Joves BCN	Freqüència	33	39	72
	% d'Estranger o Nacional	3,4%	8,8%	5,1%
	Residu corregit	-4,3	4,3	
CP Girona	Freqüència	28	11	39
	% d'Estranger o Nacional	2,9%	2,5%	2,8%
	Residu corregit	0,4	-0,4	
CP Figueres	Freqüència	19	18	37
	% d'Estranger o Nacional	2,0%	4,1%	2,6%
	Residu corregit	-2,3	2,3	
CP Ponent	Freqüència	76	54	130
	% d'Estranger o Nacional	7,9%	12,2%	9,3%
	Residu corregit	-2,6	2,6	
Obert Lleida	Freqüència	22	5	27
	% d'Estranger o Nacional	2,3%	1,1%	1,9%
	Residu corregit	1,5	-1,5	
CP Tarragona	Freqüència	72	6	78
	% d'Estranger o Nacional	7,5%	1,4%	5,6%
	Residu corregit	4,6	-4,6	
Total	Freqüència	962	441	1.403
	% d'Estranger o Nacional	100,0%	100,0%	100,0%
Mesures simètriques:		Valor		Sig.aproximada
Phi		0,272		0,000
V de Cramer		0,272		

Taula B11. Gènere

		Estranger o Nacional		Total
		Espanyol	Estranger	
Home	Freqüència	869	422	1.291
	% d'Estranger o Nacional	90,3%	95,7%	92,0%
	Residu corregit	-3,4	3,4	
Dona	Freqüència	93	19	112
	% d'Estranger o Nacional	9,7%	4,3%	8,0%
	Residu corregit	3,4	3,4	
Total	Freqüència	962	441	1.403
	% d'Estranger o Nacional	100,0%	100,0%	100,0%
Mesures simètriques:		Valor	Sig.aproximada	
Phi		-0,092	0,001	
V de Cramer		0,092		

Taula B12. Intervals de nombre de fills

		Estranger o Nacional		Total
		Espanyol	Estranger	
No té fills	Freqüència	465	272	737
	% d'Estranger o Nacional	48,4%	62,1%	52,7%
	Residu corregit	-4,8	4,8	
1 o 2 fills	Freqüència	368	132	500
	% d'Estranger o Nacional	38,3%	30,1%	35,7%
	Residu corregit	3,0	-3,0	
3 o més fills	Freqüència	128	34	162
	% d'Estranger o Nacional	13,3%	7,8%	11,6%
	Residu corregit	3,0	-3,0	
Total	Freqüència	961	438	1.399
	% d'Estranger o Nacional	100,0%	100,0%	100,0%
Mesures simètriques:		Valor	Sig.aproximada	
Phi		0,132	0,000	
V de Cramer		0,132		

Taula B13. Nivell d'Estudis

		Estranger o Nacional		Total
		Espanyol	Estranger	
1r nivell etapa instrumental	Freqüència	59	53	112
	% d'Estranger o Nacional	7,1%	20,3%	10,2%
	Residu corregit	-6,1	6,1	
2n nivell etapa instrumental	Freqüència	83	64	147
	% d'Estranger o Nacional	10,0%	24,5%	13,4%
	Residu corregit	-6,0	6,0	
3r nivell etapa instrumental	Freqüència	285	63	348
	% d'Estranger o Nacional	34,2%	24,1%	31,8%
	Residu corregit	3,0	-3,0	
ESO/Equivalent	Freqüència	385	72	457
	% d'Estranger o Nacional	34,2%	24,1%	31,8%
	Residu corregit	5,3	-5,3	
Batxillerat/Equivalent	Freqüència	1	2	3

	% d'Estranger o Nacional	0,1%	0,8%	0,3%
	Residu corregit	-1,7	1,7	
Universitat/Equivalent	Freqüència	19	6	25
	% d'Estranger o Nacional	2,3%	2,3%	2,3%
	Residu corregit	0,0	0,0	
Formació no reglada/altres	Freqüència	1	1	2
	% d'Estranger o Nacional	0,1%	0,4%	0,2%
	Residu corregit	-0,9	0,9	
Total	Freqüència	833	261	1.094
	% d'Estranger o Nacional	100,0%	100,0%	100,0%
Mesures simètriques:		Valor	Sig.aproximada	
Phi		0,290	0, 000	
V de Cramer		0,290		

Taula B14. Ingressos anteriors a presó

		Estranger o Nacional		Total
		Espanyol	Estranger	
No	Freqüència	328	228	556
	% d'Estranger o Nacional	34,1%	51,7%	39,6%
	Residu corregit	-6,3	6,3	
Sí	Freqüència	634	213	847
	% d'Estranger o Nacional	65,9%	48,3%	60,4%
	Residu corregit	6,3	-6,3	
Total	Freqüència	962	441	1.403
	% d'Estranger o Nacional	100,0%	100,0%	100,0%
Mesures simètriques:		Valor	Sig.aproximada	
Phi		-0,167	0, 000	
V de Cramer		0,167		

Taula B15. Agrupació 5 tipus de delictes

		Estranger o Nacional		Total
		Espanyol	Estranger	
C. les persones	Freqüència	102	27	129
	% d'Estranger o Nacional	10,6%	6,1%	9,2%
	Residu corregit	2,7	-2,7	
C. llib. sexual	Freqüència	18	7	25
	% d'Estranger o Nacional	1,9%	1,6%	1,8%
	Residu corregit	0,4	-0,4	
C. propietat	Freqüència	584	241	825
	% d'Estranger o Nacional	60,7%	54,6%	58,8%
	Residu corregit	2,1	-2,1	
Drogues	Freqüència	121	116	237
	% d'Estranger o Nacional	12,6%	26,3%	16,9%
	Residu corregit	-6,4	6,4	
Altres delictes	Freqüència	137	50	187
	% d'Estranger o Nacional	14,2%	11,3%	13,3%
	Residu corregit	1,5	-1,5	

Total	Freqüència	962	441	1.403
	% d'Estranger o Nacional	100,0%	100,0%	100,0%
Mesures simètriques:		Valor		Sig.proximada
Phi		0,178		0, 000
V de Cramer		0,178		

Taula B16. Delicte violent

		Estranger o Nacional		Total
		Espanyol	Estranger	
Delicte violent	Freqüència	196	36	232
	% d'Estranger o Nacional	20,4%	8,2%	16,5%
	Residu corregit	5,7	-5,7	
Delicte no violent	Freqüència	766	405	1.171
	% d'Estranger o Nacional	79,6%	91,8%	83,5%
	Residu corregit	-5,7	5,7	
Total	Freqüència	962	441	1.403
	% d'Estranger o Nacional	100,0%	100,0%	100,0%
Mesures simètriques:		Valor		Sig.aproximada
Phi		0,153		0, 000
V de Cramer		0,153		

Taula B17. Altres centres penitenciaris

		Estranger o Nacional		Total
		Espanyol	Estranger	
No	Freqüència	404	262	666
	% d'Estranger o Nacional	42,0%	59,4%	47,5%
	Residu corregit	-6,1	6,1	
Sí, un	Freqüència	274	92	366
	% d'Estranger o Nacional	28,5%	20,9%	26,1%
	Residu corregit	3,0	-3,0	
Sí, dos	Freqüència	126	41	167
	% d'Estranger o Nacional	13,1%	9,3%	11,9%
	Residu corregit	2,0	-2,0	
Sí, tres o més	Freqüència	158	46	204
	% d'Estranger o Nacional	16,4%	10,4%	14,5%
	Residu corregit	3,0	-3,0	
Total	Freqüència	962	441	1.403
	% d'Estranger o Nacional	100,0%	100,0%	100,0%
Mesures simètriques:		Valor		Sig.aproximada
Phi		0,163		0, 000
V de Cramer		0,163		

Taula B18. N classificacions agrupada

		Estranger o Nacional		Total
		Espanyol	Estranger	
Sense classificar	Freqüència	206	200	406
	% d'Estranger o Nacional	21,4%	45,4%	28,9%
	Residu corregit	-9,2	9,2	
1 classificació	Freqüència	383	143	526
	% d'Estranger o Nacional	39,8%	32,4%	37,5%
	Residu corregit	2,7	-2,7	
2 classificacions	Freqüència	186	62	248
	% d'Estranger o Nacional	19,3%	14,1%	17,7%
	Residu corregit	2,4	-2,4	
3 o més classificacions	Freqüència	187	36	223
	% d'Estranger o Nacional	19,4%	8,2%	15,9%
	Residu corregit	5,4	-5,4	
Total	Freqüència	962	441	1.403
	% d'Estranger o Nacional	100,0%	100,0%	100,0%
Mesures simètriques:		Valor		Sig.aproximada
Phi		0,258		0,000
V de Cramer		0,258		

Taula B19. Ubicacions diferents agrupada

		Estranger o Nacional		Total
		Espanyol	Estranger	
Entre 1 i 4 ubicacions	Freqüència	418	249	667
	% d'Estranger o Nacional	43,5%	56,5%	47,5%
	Residu corregit	-4,5	4,5	
Entre 5 i 9 ubicacions	Freqüència	198	96	294
	% d'Estranger o Nacional	20,6%	21,8%	21,0%
	Residu corregit	-0,5	0,5	
Entre 10 i 20 ubicacions	Freqüència	178	73	251
	% d'Estranger o Nacional	18,5%	16,6%	17,9%
	Residu corregit	0,9	-0,9	
Més de 20 ubicacions	Freqüència	168	23	191
	% d'Estranger o Nacional	17,5%	5,2%	13,6%
	Residu corregit	6,2	-6,2	
Total	Freqüència	962	441	1.403
	% d'Estranger o Nacional	100,0%	100,0%	100,0%
Mesures simètriques:		Valor		Sig.aproximada
Phi		0,179		0,000
V de Cramer		0,179		

Taula B20. Dicotòmica regresions

		Estranger o Nacional		Total
		Espanyol	Estranger	
No	Freqüència	727	403	1.130
	% d'Estranger o Nacional	75,6%	91,4%	80,5%
	Residu corregit	-6,9	6,9	
Sí	Freqüència	235	38	273
	% d'Estranger o Nacional	24,4%	8,6%	19,5%
	Residu corregit	6,9	-6,9	
Total	Freqüència	962	441	1.403
	% d'Estranger o Nacional	100,0%	100,0%	100,0%
Mesures simètriques:		Valor		Sig.aproximada
Phi		-0,185		0,000
V de Cramer		0,185		

Taula B21. Permisos ordinaris pena base

		Estranger o Nacional		Total
		Espanyol	Estranger	
No	Freqüència	328	260	588
	% d'Estranger o Nacional	34,1%	59,0%	41,9%
	Residu corregit	-8,8	8,8	
Sí	Freqüència	634	181	815
	% d'Estranger o Nacional	65,9%	41,0%	58,1%
	Residu corregit	8,8	-8,8	
Total	Freqüència	962	441	1.403
	% d'Estranger o Nacional	100,0%	100,0%	100,0%
Mesures simètriques:		Valor		Sig.aproximada
Phi		-0,234		0,000
V de Cramer		0,234		

Taula B22. Permisos extraordinaris pena base

		Estranger o Nacional		Total
		Espanyol	Estranger	
No	Freqüència	567	368	935
	% d'Estranger o Nacional	58,9%	83,4%	66,6%
	Residu corregit	-9,0	9,0	
Sí	Freqüència	395	73	468
	% d'Estranger o Nacional	41,1%	16,6%	33,4%
	Residu corregit	9,0	-9,0	
Total	Freqüència	962	441	1.403
	% d'Estranger o Nacional	100,0%	100,0%	100,0%
Mesures simètriques:		Valor		Sig.aproximada
Phi		-0,241		0,000
V de Cramer		0,241		

Taula B23. Sortides programades

		Estranger o Nacional		Total
		Espanyol	Estranger	
No	Freqüència	718	375	1.093
	% d'Estranger o Nacional	74,6%	85,0%	77,9%
	Residu corregit	-4,4	4,4	
Sí	Freqüència	244	66	310
	% d'Estranger o Nacional	25,4%	15,0%	22,1%
	Residu corregit	4,4	4,4	
Total	Freqüència	962	441	1.403
	% d'Estranger o Nacional	100,0%	100,0%	100,0%
Mesures simètriques:		Valor		Sig.aproximada
Phi		-0,116		0,000
V de Cramer		0,116		

Taula B24. Tipus de sortida presó (agrupada)

		Estranger o Nacional		Total
		Espanyol	Estranger	
Llibertat definitiva	Freqüència	553	267	820
	% d'Estranger o Nacional	59,6%	63,9%	60,9%
	Residu corregit	-1,5	1,5	
Llibertat condicional	Freqüència	239	47	286
	% d'Estranger o Nacional	25,8%	11,2%	21,2%
	Residu corregit	6,0	-6,0	
Altres conceptes	Freqüència	26	37	63
	% d'Estranger o Nacional	2,8%	8,9%	4,7%
	Residu corregit	-4,9	4,9	
No retorns o evasions	Freqüència	110	67	177
	% d'Estranger o Nacional	11,9%	16,0%	13,2%
	Residu corregit	-2,1	2,1	
Total	Freqüència	928	418	1.346
	% d'Estranger o Nacional	100,0%	100,0%	100,0%
Mesures simètriques:		Valor		Sig.proximada
Phi		0,204		0,000
V de Cramer		0,204		

Taula B25. Dades quantitatives

Variable	Categoria	N	Mitjana	Desviació típica	Significació
Nombre de fills	Espanyol	961	1,1	1,5	0,000
	Estranger	438	0,8	1,3	
Quants ingressos anteriors	Espanyol	634	3,1	2,6	0,000
	Estranger	213	5,0	5,3	
Nombre de classificacions	Espanyol	962	1,6	1,7	0,000
	Estranger	441	0,9	1,2	
Nombre d'ubicacions diferents	Espanyol	962	11,5	14,3	0,000
	Estranger	441	6,7	7,8	
N total activitats	Espanyol	753	22,8	26,5	0,000
	Estranger	277	18,9	17,9	

Nombre de regressions	Espanyol	962	0,4	0,7	0,000
	Estranger	441	0,1	0,3	
Edat al entrar a presó PB	Espanyol	961	33,1	10,3	0,000
	Estranger	441	30,6	8,3	
Edat delictes PB	Espanyol	961	33,0	10,3	0,000
	Estranger	441	33,5	8,3	
Edat al sortir de la PB	Espanyol	961	33,5	10,1	0,000
	Estranger	441	32,1	8,7	
Temps que triga entre antecedents i PB	Espanyol	624	5,4	3,2	0,000
	Estranger	211	3,9	3,5	
Temps entre antecedents i PB en mesos	Espanyol	624	70,3	39,0	0,000
	Estranger	211	52,5	41,8	
Total temps condemna PB	Espanyol	943	1.100,8	1.468,5	0,000
	Estranger	427	786,5	1166,3	
Total de PB en mesos	Espanyol	943	36,7	48,9	0,000
	Estranger	427	26,2	38,9	
Total incidents	Espanyol	962	1,6	3,3	0,000
	Estranger	441	0,5	1,3	
Total faltes	Espanyol	962	3,4	7,4	0,000
	Estranger	441	1,5	4,6	
Total sancions	Espanyol	962	2,7	6,1	0,000
	Estranger	441	1,1	3,6	

Taules B26 a B37: Diferències entre el perfil dels primaris i els que tenen antecedents penitenciaris

Taula B26.Nacionalitat

		Ingressos anteriors a presó		Total
		No	Sí	
Espanyol	Freqüència	328	634	962
	% d'Ingressos anteriors	59,0%	74,9%	68,6%
	Residu corregit	-6,3	6,3	
Estranger	Freqüència	228	213	441
	% d'Ingressos anteriors	41,0%	25,1%	31,4%
	Residu corregit	6,3	-6,3	
Total	Freqüència	556	847	1.403
	% d'Ingressos anteriors	100,0%	100,0%	100,0%
Mesures simètriques:		Valor		Sig.aproximada
Phi		-0,167		0,000
V de Cramer		0,167		

Taula B27. Àrea geogràfica de procedència

		Ingressos anteriors a presó		Total
		No	Sí	
Espanya	Freqüència	328	634	962
	% d'Ingressos anteriors	59,0%	74,9%	68,6%
	Residu corregit	-6,3	6,3	
Unió Europea	Freqüència	40	22	62
	% d'Ingressos anteriors	7,2%	2,6%	4,4%
	Residu corregit	4,1	-4,1	
Resta d'Europa	Freqüència	28	18	46
	% d'Ingressos anteriors	5,0%	2,1%	3,3%
	Residu corregit	3,0	-3,0	
Magrib	Freqüència	88	115	203
	% d'Ingressos anteriors	15,8%	13,6%	14,5
	Residu corregit	1,2	-1,2	
Resta d'Àfrica	Freqüència	19	22	41
	% d'Ingressos anteriors	3,4%	2,6%	2,9%
	Residu corregit	0,9	-0,9	
Centre i Sud Amèrica	Freqüència	41	19	60
	% d'Ingressos anteriors	7,4%	2,2%	4,3%
	Residu corregit	4,6	-4,6	
Àsia	Freqüència	11	17	28
	% d'Ingressos anteriors	2,0%	0,0%	0,1%
	Residu corregit	0,0	0,0	
Total	Freqüència	556	847	1.403
	% d'Ingressos anteriors	100,0%	100,0%	100,0%
Mesures simètriques:		Valor		Sig.aproximada
Phi		0,209		0,000
V de Cramer		0,209		

Taula B28. Darrera presó on ha complert

		Ingressos anteriors a presó		Total
		No	Sí	
Obert BCN	Freqüència	19	33	52
	% d'Ingressos anteriors	3,4%	3,9%	3,7%
	Residu corregit	-0,5	0,5	
CP Homes BCN	Freqüència	174	288	462
	% d'Ingressos anteriors	31,3%	34,0%	32,9%
	Residu corregit	-1,1	1,1	
CP Brians 1	Freqüència	51	151	202
	% d'Ingressos anteriors	9,2%	17,8%	14,4%
	Residu corregit	-4,5	4,5	
CP Quatre Camins	Freqüència	39	110	149
	% d'Ingressos a presó	7,0%	13,0%	10,6%
	Residu corregit	-3,6	3,6	
Obert Homes (Wad-Ras)	Freqüència	38	45	83
	% d'Ingressos anteriors	6,8%	5,3%	5,9%
	Residu corregit	1,2	-1,2	
CP Dones BCN	Freqüència	34	38	72
	% d'Ingressos a presó	6,1%	4,5%	5,1%
	Residu corregit	1,4	-1,4	
CP Joves BCN	Freqüència	45	27	72
	% d'Ingressos anteriors	8,1%	3,2%	5,1%
	Residu corregit	4,1	-4,1	
CP Girona	Freqüència	22	17	39
	% d'Ingressos anteriors	4,0%	2,0%	2,8%
	Residu corregit	2,2	-2,2	
CP Figueres	Freqüència	23	14	37
	% d'Ingressos anteriors	4,1%	1,7%	2,6%
	Residu corregit	2,8	-2,8	
CP Ponent	Freqüència	57	73	130
	% d'Ingressos anteriors	10,3%	8,6%	9,3%
	Residu corregit	1,0	-1,0	
Obert Lleida	Freqüència	20	7	27
	% d'Ingressos anteriors	3,6%	0,8%	1,9%
	Residu corregit	3,7	-3,7	
CP Tarragona	Freqüència	34	44	78
	% d'Ingressos anteriors	6,1%	5,2%	5,6%
	Residu corregit	0,7	-0,7	
Total	Freqüència	556	847	1.403
	% d'Ingressos anteriors	100,0%	100,0%	100,0%
Mesures simètriques:		Valor		Sig.aproximada
Phi		0,232		0,000
V de Cramer		0,232		

Taula B29. Nivell d'estudis

			Ingressos anteriors a presó		Total
			No	Sí	
1r nivell instrumental	etapa	Freqüència	43	69	112
		% d'Ingressos anteriors a presó	11,9%	9,4%	10,2%
		Residu corregit	1,3	-1,3	
2n nivell instrumental	etapa	Freqüència	41	106	147
		% d'Ingressos anteriors a presó	11,4%	14,5%	13,4%
		Residu corregit	-1,4	1,4	
3r nivell instrumental	etapa	Freqüència	101	247	348
		% d'Ingressos anteriors a presó	28,0%	33,7%	31,8%
		Residu corregit	-1,9	1,9	
ESO/Equivalent		Freqüència	161	296	457
		% d'Ingressos anteriors a presó	44,6%	40,4%	41,8%
		Residu corregit	1,3	-1,3	
Batxillerat/Equivalent		Freqüència	0	3	3
		% d'Ingressos anteriors a presó	0,0%	0,4%	0,3%
		Residu corregit	-1,2	1,2	
Universitat/Equivalent		Freqüència	13	12	25
		% d'Ingressos a presó	3,6%	1,6%	2,3%
		Residu corregit	2,0	-2,0	
Formació reglada/altres	no	Freqüència	2	0	2
		% d'Ingressos anteriors a presó	0,6%	0,0%	0,2%
		Residu corregit	2,0	-2,0	
Total		Freqüència	361	733	1.094
		% d'Ingressos anteriors a presó	100,0%	100,0%	100,0%
Mesures simètriques:			Valor		Sig.aproximada
Phi			0,122		0,012
V de Cramer			0,122		

Taula B30. Agrupació 5 tipus de delictes

		Ingressos anteriors a presó		Total
		No	Sí	
C. les persones	Freqüència	70	59	129
	% d'Ingressos anteriors	12,6%	7,0%	9,2%
	Residu corregit	3,6	-3,6	
C. llib. sexual	Freqüència	19	6	25
	% d'Ingressos anteriors	3,4%	0,7%	1,8%
	Residu corregit	3,8	-3,8	
C. propietat	Freqüència	248	577	825
	% d'Ingressos anteriors	44,6%	68,1%	58,8%
	Residu corregit	-8,8	8,8	

Drogues	Freqüència	131	106	237
	% d'Ingressos anteriors	23,6%	12,5%	16,9%
	Residu corregit	5,4	-5,4	
Altres delictes	Freqüència	88	99	187
	% d'Ingressos anteriors	15,8%	11,7%	13,3%
	Residu corregit	2,2	-2,2	
Total	Freqüència	556	847	1.403
	% d'Ingressos anteriors	100,0%	100,0%	100,0%
Mesures simètriques:		Valor		Sig.proximada
Phi		0,247		0, 000
V de Cramer		0,247		

Taula B31. Delicte violent

		Ingressos anteriors a presó		Total
		No	Sí	
Delicte violent	Freqüència	111	121	232
	% d'Ingressos anteriors	20,0%	14,3%	16,5%
	Residu corregit	2,8	-2,8	
Delicte violent no	Freqüència	445	726	1.171
	% d'Ingressos anteriors	80,0%	85,7%	83,5%
	Residu corregit	-2,8	2,8	
Total	Freqüència	556	847	1.403
	% d'Ingressos anteriors	100,0%	100,0%	100,0%
Mesures simètriques:		Valor		Sig.aproximada
Phi		0,075		0, 005
V de Cramer		0,075		

Taula B32. Ha sortit en LP?

		Ingressos anteriors a presó		Total
		No	Sí	
No	Freqüència	538	834	1.372
	% d'Ingressos anteriors a presó	96,8%	98,5%	97,8%
	Residu corregit	-2,1	2,1	
Sí	Freqüència	18	13	31
	% d'Ingressos anteriors a presó	3,2%	1,5%	2,2%
	Residu corregit	2,1	-2,1	
Total	Freqüència	556	847	1.403
	% d'Ingressos anteriors a presó	100,0%	100,0%	100,0%
Mesures simètriques:		Valor		Sig.aproximada
Phi		-0,057		0, 034
V de Cramer		0,057		

Taula B33. N classificacions agrupada

		Ingressos anteriors a presó		Total
		No	Si	
Sense classificar	Freqüència	200	206	406
	% d'Ingressos anteriors	36,0%	24,3%	28,9%
	Residu corregit	4,7	-4,7	
1 classificació	Freqüència	186	340	526
	% d'Ingressos anteriors	33,5%	40,1%	37,5%
	Residu corregit	-2,5	2,5	
2 classificacions	Freqüència	99	149	248
	% d'Ingressos anteriors	17,8%	17,6%	17,7%
	Residu corregit	0,1	-0,1	
3 o més classificacions	Freqüència	71	152	223
	% d'Ingressos anteriors	12,8%	17,9%	15,9%
	Residu corregit	-2,6	2,6	
Total	Freqüència	556	847	1.403
	% d'Ingressos anteriors	100,0%	100,0%	100,0%
Mesures simètriques:		Valor		Sig.aproximada
Phi		0,135		0,000
V de Cramer		0,135		

Taula B34. Ubicacions diferents agrupada

		Ingressos anteriors a presó		Total
		No	Si	
Entre 1 i 4 ubicacions	Freqüència	290	377	667
	% d'Ingressos anteriors	52,2%	44,5%	47,5%
	Residu corregit	2,8	-2,8	
Entre 5 i 9 ubicacions	Freqüència	131	163	294
	% d'Ingressos anteriors	23,6%	19,2%	21,0%
	Residu corregit	1,9	-1,9	
Entre 10 i 20 ubicacions	Freqüència	81	170	251
	% d'Ingressos anteriors	14,6%	20,1%	17,9%
	Residu corregit	-2,6	2,6	
Més de 20 ubicacions	Freqüència	54	137	191
	% d'Ingressos anteriors	9,7%	16,2%	13,6%
	Residu corregit	-3,5	3,5	
Total	Freqüència	556	847	1.403
	% de Gènere	100,0%	100,0%	100,0%
Mesures simètriques:		Valor		Sig.aproximada
Phi		0,128		0,000
V de Cramer		0,128		

Taula B35. Dicotòmica regressions

		Ingressos anteriors a presó		Total
		No	Sí	
No	Freqüència	470	660	1.130
	% d'Ingressos anteriors	84,5%	77,9%	80,5%
	Residu corregit	3,1	-3,1	
Sí	Freqüència	86	187	273
	% d'Ingressos anteriors	15,5%	22,1%	19,5%
	Residu corregit	-3,1	3,1	
Total	Freqüència	556	847	
	% d'Ingressos anteriors	100,0%	100,0%	100,0%
Mesures simètriques:		Valor		Sig.aproximada
Phi		0,082		0,002
V de Cramer		0,082		

Taula B36. Sortida presó agrupada

		Ingressos anteriors a presó		Total
		No	Sí	
Llibertat definitiva	Freqüència	268	552	820
	% d'Ingressos anteriors	51,1%	67,2%	60,9%
	Residu corregit	-5,9	5,9	
Llibertat condicional	Freqüència	147	139	286
	% d'Ingressos anteriors	28,1%	16,9%	21,2%
	Residu corregit	4,9	-4,9	
Altres conceptes	Freqüència	44	19	63
	% d'Ingressos anteriors	8,4%	2,3%	4,7%
	Residu corregit	5,2	-5,2	
No retorns o evasions	Freqüència	65	112	177
	% d'Ingressos anteriors	12,4%	13,6%	13,2%
	Residu corregit	-0,6	0,6	
Total	Freqüència	524	822	1.346
	% d'Ingressos anteriors	100,0%	100,0%	100,0%
Mesures simètriques:		Valor		Sig.proximada
Phi		0,207		0,000
V de Cramer		0,207		

Taula B37. Dades quantitatives

Variable	Ingressos anteriors a presó	N	Mitjana	Desviació típica	Significació
Nombre de classificacions	Sí	556	1,2	1,5	0,001
	No	847	1,5	1,6	
Nombre d'ubicacions diferents	Sí	556	8,6	11,9	0,001
	No	847	10,9	13,3	
Nombre de regressions	No	556	0,2	0,6	0,016
	Sí	847	0,3	0,7	
Nombre 1r grau	No	556	0,1	0,3	0,001
	Sí	847	0,2	0,6	
N total incidents	No	556	0,9	2,5	0,000
	Sí	847	1,5	3,0	
N total faltes	No	556	1,9	6,3	0,000

	Sí	847	3,3	6,8	
N total sancions	No	556	1,5	5,0	
	Sí	847	2,7	5,7	0,000
Total temps condemna PB	No	542	1.277,7	1.775,4	
	Sí	828	823,0	1.023,9	0,000
Total de PB en mesos	No	542	42,6	59,2	
	Sí	828	27,4	34,1	0,000

Taules B 38 a B50: Diferències entre el tipus de delicte comés a la pena base

Taula B38.Nacionalitat

		Agrupació 5 tipus delictes					Total
		c. persones	c. llib. sexual	c. propietat	c. drogues	altres	
Espanyol	Freqüència	102	18	584	121	137	962
	% 5 delictes	79,1%	72,0%	70,8%	51,1%	73,3%	68,6%
	Residu corregit	2,7	0,4	2,1	-6,4	1,5	
Estranger	Freqüència	27	7	241	116	50	441
	% 5 delictes	20,9%	28,.	29,2%	48,9%	26,7%	31,4%
	Residu corregit	-2,7	-0,4	-2,1	6,4	-1,5	
Total	Freqüència	129	25	825	237	187	1.403
	% 5 delictes	100,0%	100,0%	100,0%	100,0%	100,0%	100,0%
Mesures simètriques:			Valor			Sig. aproximada	
Phi			0,178				
V de Cramer			0,178			0,000	

Taula B39. Intervals de fills

		Agrupació 5 tipus delictes					Total
		c. persones	c. llib. sexual	c. propietat	c. drogues	altres	
No té fills	Freqüència	65	10	453	125	84	737
	% 5 delictes	50,8%	40,0%	36,1%	30,9%	39,6%	35,7%
	Residu corregit	-0,5	-1,3	2,1	0,1	-2,3	
1 o 2 fills	Freqüència	46	10	297	73	74	500
	% 5 delictes	35,9%	40,0%	36,1%	30,9%	39,6%	35,7%
	Residu corregit	0,0	0,4	0,3	-1,7	1,2	
3 o més fills	Freqüència	17	5	73	38	29	162
	% 5 delictes	13,3%	20,0%	8,9%	16,1%	15,5%	11,6%
	Residu corregit	0,6	1,3	-3,8	2,4	1,8	
Total	Freqüència	128	25	823	236	187	1.399
	% 5 delictes	100,0%	100,0%	100,0%	100,0%	100,0%	100,0%
Mesures simètriques:			Valor			Sig. aproximada	
Phi			0,120				
V de Cramer			0,085			0,010	

Taula B40. Ingressos anteriors a presó

		Agrupació 5 tipus delictes					Total
		c. persones	c. llib. sexual	c. propietat	c. drogues	altres	
No	Freqüència	70	19	248	131	88	556
	% 5 delictes	54,3%	76,0%	30,1%	55,3%	47,1%	39,6%
	Residu corregit	3,6	3,8	-8,8	5,4	2,2	
Sí	Freqüència	59	6	577	106	99	847
	% 5 delictes	45,7%	24,0%	69,9%	44,7%	52,9%	60,4%
	Residu corregit	-3,6	-3,8	8,8	-5,4	-2,2	
Total	Freqüència	129	25	825	237	187	1.403
	% 5 delictes	100,0%	100,0%	100,0%	100,0%	100,0%	100,0%
Mesures simètriques:			Valor			Sig. aproximada	
Phi			0,247				
V de Cramer			0,247			0,000	

Taula B41. Ha sortit en LP?

		Agrupació 5 tipus delictes					Total
		c. persones	c. llib. sexual	c. propietat	c. drogues	altres	
No	Freqüència	126	24	810	226	186	1.372
	% 5 delictes	97,7%	96,0%	98,2%	95,4%	99,5%	97,8%
	Residu corregit	-0,1	-0,6	1,2	-2,8	1,7	
Sí	Freqüència	3	1	15	11	1	31
	% 5 delictes	2,3%	4,0%	1,8%	4,6%	0,5%	2,2%
	Residu corregit	0,1	0,6	-1,2	2,8	-1,7	
Total	Freqüència	129	25	825	237	187	1.403
	% 5 delictes	100,0%	100,0%	100,0%	100,0%	100,0%	100,0%
Mesures simètriques:			Valor			Sig. aproximada	
Phi			0,084				
V de Cramer			0,084			0,043	

Taula B42. Altres centres penitenciaris

		Agrupació 5 tipus delictes					Total
		c. persones	c. llib. sexual	c. propietat	c. drogues	altres	
No	Freqüència	76	8	392	666	124	666
	% 5 delictes	58,9%	32,0%	47,5%	27,8%	66,3%	47,5%
	Residu corregit	2,7	-1,6	0,0	-6,6	5,5	
Sí, un	Freqüència	23	2	229	74	38	366
	% 5 delictes	17,8%	8,0%	27,8%	31,2%	20,3%	26,1%
	Residu corregit	-2,2	-2,1	1,7	2,0	-1,9	
Sí, dos	Freqüència	7	6	86	56	12	167
	% 5 delictes	5,4%	24,0%	10,4%	23,6%	6,4%	11,9%
	Residu corregit	-2,4	1,9	-2,0	6,1	-2,5	
Sí, tres o més	Freqüència	23	9	118	41	13	204
	% 5 delictes	17,8%	36,0%	14,3%	17,3%	7,0%	14,5%
	Residu corregit	1,1	3,1	-0,3	1,3	-3,2	
Total	Freqüència	129	25	825	237	187	1.403
	% 5 delictes	100,0%	100,0%	100,0%	100,0%	100,0%	100,0%
Mesures simètriques:			Valor			Sig. aproximada	
Phi			0,279				
V de Cramer			0,161			0,000	

Taula B43. N classificacions agrupada

		Agrupació 5 tipus delictes					Total
		c. persones	c. llib. sexual	c. propietat	c. drogues	altres	
Sense classificar	Freqüència	51	2	252	10	91	406
	% 5 delictes	39,5%	8,0%	30,5%	4,2%	48,7%	28,9%
	Residu corregit	2,8	-2,3	1,6	-9,2	6,4	
1 classificació	Freqüència	37	10	296	117	66	526
	% 5 delictes	28,7%	40,0%	35,9%	49,4%	35,9%	49,4%
	Residu corregit	-2,2	0,3	-1,5	4,1	-0,7	
2 classificacions	Freqüència	25	9	124	69	21	248
	% 5 delictes	19,4%	36,0%	15,0%	29,1%	11,2%	17,7%
	Residu corregit	0,5	2,4	-3,1	5,1	-2,5	
3 o més classificacions	Freqüència	16	4	153	41	9	223
	% 5 delictes	12,4%	16,0%	18,5%	17,3%	4,8%	15,9%
	Residu corregit	-1,1	0,0	3,2	0,6	-4,5	
Total	Freqüència	129	25	825	237	187	1.403
	% 5 delictes	100,0%	100,0%	100,0%	100,0%	100,0%	100,0%
Mesures simètriques:			Valor			Sig. aproximada	
Phi			0,323				
V de Cramer			0,187			0,000	

Taula B44. Ubicacions diferents agrupada

		Agrupació 5 tipus delictes					Total
		c. persones	c. llib. sexual	c. propietat	c. drogues	altres	
Entre 1 i 4 ubicacions	Freqüència	67	7	385	75	133	667
	% 5 delictes	51,9%	28,0%	46,7%	31,6%	71,1%	47,5%
	Residu corregit	1,0	-2,0	-0,8	-5,4	6,9	
Entre 5 i 9 ubicacions	Freqüència	27	5	143	89	30	294
	% 5 delictes	20,9%	20,0%	17,3%	37,6%	16,0%	21,0%
	Residu corregit	0,0	-0,1	-4,0	6,9	-1,8	
Entre 10 i 20 ubicacions	Freqüència	19	11	152	55	14	251
	% 5 delictes	14,7%	44,0%	18,4%	23,2%	7,5%	17,9%
	Residu corregit	-1,0	3,4	0,6	2,3	-4,0	
Més de 20 ubicacions	Freqüència	16	2	145	18	10	191
	% 5 delictes	12,4%	8,0%	17,6%	7,6%	5,3%	13,6%
	Residu corregit	-0,4	-0,8	5,2	-3,0	-3,5	
Total	Freqüència	129	25	825	237	187	1.403
	% 5 delictes	100,0%	100,0%	100,0%	100,0%	100,0%	100,0%
Mesures simètriques:			Valor			Sig. aproximada	
Phi			0,301				
V de Cramer			0,174			0,000	

Taula B45. Dicotòmica regressions

		Agrupació 5 tipus delictes					Total
		c. persones	c. llib. sexual	c. propietat	c. drogues	altres	
No	Freqüència	110	20	635	196	169	1.130
	% 5 delictes	85,3%	80,0%	77,0%	82,7%	90,4%	80,5%
	Residu corregit	1,4	-0,1	-4,0	0,9	3,6	
Sí	Freqüència	19	5	190	41	18	273
	% 5 delictes	14,7%	20,0%	23,0%	17,3%	9,6%	19,5%
	Residu corregit	-1,4	0,1	4,0	-0,9	-3,6	
Total	Freqüència	129	25	825	237	187	1.403
	% 5 delictes	100,0%	100,0%	100,0%	100,0%	100,0%	100,0%
Mesures simètriques:		Valor				Sig.aproximada	
Phi		0,122				0,000	
V de Cramer		0,122					

Taula B46. Permisos ordinariis pena base

		Agrupació 5 tipus delictes					Total
		c. persones	c. llib. sexual	c. propietat	c. drogues	altres	
No	Freqüència	61	6	375	27	118	588
	% 5 delictes	47,3%	24,0%	45,5%	11,4%	63,6%	41,9%
	Residu corregit	1,3	-1,8	3,2	-10,4	6,5	
Sí	Freqüència	68	19	450	210	68	815
	% 5 delictes	52,7%	76,0%	54,4%	88,6%	36,4%	58,1%
	Residu corregit	-1,3	1,8	-3,2	10,4	-6,5	
Total	Freqüència	129	25	825	237	187	1.403
	% 5 delictes	100,0%	100,0%	100,0%	100,0%	100,0%	100,0%
Mesures simètriques:		Valor				Sig. aproximada	
Phi		0,311				0,000	
V de Cramer		0,311					

Taula B47. Permisos extraordinariis pena base

		Agrupació 5 tipus delictes					Total
		c. persones	c. llib. sexual	c. propietat	c. drogues	altres	
No	Freqüència	87	10	566	122	150	935
	% 5 delictes	67,4%	40,0%	68,6%	51,5%	80,2%	66,6%
	Residu corregit	0,2	-2,9	1,9	-5,4	4,2	
Sí	Freqüència	42	15	259	115	37	468
	% 5 delictes	32,6%	60,0%	31,4%	48,5%	19,8%	33,4%
	Residu corregit	-0,2	2,9	-1,9	5,4	-4,2	
Total	Freqüència	129	25	825	237	187	1.403
	% 5 delictes	100,0%	100,0%	100,0%	100,0%	100,0%	100,0%
Mesures simètriques:		Valor				Sig.aproximada	
Phi		0,188				0,000	
V de Cramer		0,188					

Taula B48. Sortides programades

		Agrupació 5 tipus delictes					Total
		c. persones	c. llib. sexual	c. propietat	c. drogues	altres	
No	Freqüència	106	10	637	166	174	1.093
	% 5 delictes	82,2%	40,0%	77,2%	70,0%	93,0%	77,9%
	Residu corregit	1,2	-4,6	-0,7	-3,2	5,4	
Sí	Freqüència	23	15	188	71	13	310
	% 5 delictes	17,8%	60,0%	2,8%	30,0%	7,0%	22,1%
	Residu corregit	-1,2	4,6	0,7	3,2	-5,4	
Total	Freqüència						
	% 5 delictes	100,0%	100,0%	100,0%	100,0%	100,0%	100,0%
Mesures simètriques:			Valor			Sig. aproximada	
Phi			0,200			0,000	
V de Cramer			0,200				

Taula B49. Sortida de presó agrupada

		Agrupació 5 tipus delictes					Total
		c. persones	c. llib. sexual	c. propietat	c. drogues	altres	
Llibertat definitiva	Freqüència	83	7	546	64	120	820
	% 5 delictes	67,5%	29,2%	68,6%	27,2%	71,4%	60,9%
	Residu corregit	1,6	-3,2	6,9	-11,6	3,0	
Llibertat condicional	Freqüència	26	11	119	101	29	286
	% 5 delictes	21,2%	45,8%	14,9%	43,0%	17,3%	21,2%
	Residu corregit	0,0	3,0	-6,8	1,0	-1,4	
Altres conceptes	Freqüència	5	3	30	14	11	63
	% 5 delictes	4,1%	12,5%	3,8%	6,0%	6,5%	4,7%
	Residu corregit	-0,3	1,8	-1,9	1,0	1,2	
No retorns o evasions	Freqüència	9	3	101	56	8	177
	% 5 delictes	7,3%	12,5%	12,7%	23,8%	4,8%	13,2
	Residu corregit	-2,0	-0,1	-0,6	5,3	-3,4	
Total	Freqüència	123	24	796	235	168	1.346
	% 5 delictes	100,0%	100,0%	100,0%	100,0%	100,0%	100,0%
Mesures simètriques:			Valor			Sig. aproximada	
Phi			0,359			0,000	
V de Cramer			0,208				

Taula B50. Dades quantitatives

Variable	Agrupació 5 tipus delictes	N	Mitjana	Desviació típica	Significació
Total temps condemna pena base	C. les persones	125	1.110,8	1.718,2	0,000
	C. Llib. sexual	24	3.601	3.351,2	
	C. propietat	807	873,3	1.308,1	
	Drogues	236	1.563,4	993,8	
	Altres delictes	178	420,7	723,9	
	Total	1.370	1.002,9	1.388,7	

Nombre de fills	C. les persones	128	1,1	1,8	0,002
	C. Llib. sexual	25	1,2	1,2	
	C. propietat	823	0,8	1,3	
	Drogues	236	1,2	1,9	
	Altres delictes	187	1,1	1,3	
	Total	1399	1,0	1,5	
Quants ingressos anteriors	C. les persones	60	3,3	3,3	0,011
	C. Llib. sexual	6	1,0	0,0	
	C. propietat	576	3,8	3,6	
	Drogues	107	2,6	2,6	
	Altres delictes	98	3,8	4,4	
	Total	847	3,6	3,6	
Nombre de classificacions	C. les persones	129	1,2	1,5	0,000
	C. Llib. sexual	25	1,7	1,0	
	C. propietat	825	1,5	1,7	
	Drogues	237	1,7	1,2	
	Altres delictes	187	5,7	1,1	
	Total	1.403	1,4	1,6	
Nombre diferents d'ubicacions	C. les persones	129	9,3	13,3	0,000
	C. Llib. sexual	25	11,8	11,6	
	C. propietat	825	11,4	14,3	
	Drogues	237	8,9	6,9	
	Altres delictes	187	5,7	10,0	
	Total	1.403	10,0	12,8	
N total activitats	C. les persones	85	21,5	26,1	0,000
	C. Llib. sexual	24	41,0	39,0	
	C. propietat	596	24,3	26,6	
	Drogues	221	18,6	16,1	
	Altres delictes	104	10,0	14,0	
	Total	1.030	21,8	24,6	
Nombre de regressions	C. les persones	129	0,2	0,6	0,000
	C. Llib. sexual	25	0,2	0,4	
	C. propietat	825	0,3	0,8	
	Drogues	237	0,2	0,5	
	Altres delictes	187	0,1	0,4	
	Total	1.403	0,3	0,7	
Nombre 1r graus	C. les persones	129	0,1	0,4	0,000
	C. Llib. sexual	25	0,0	0,0	
	C. propietat	825	0,2	0,5	
	Drogues	237	0,0	0,1	
	Altres delictes	187	0,0	0,3	
	Total	1.403	0,1	0,5	
N total d'incidents	C. les persones	129	1,3	3,4	0,000
	C. Llib. sexual	25	0,5	1,3	
	C. propietat	825	1,6	3,2	
	Drogues	237	0,7	1,8	
	Altres delictes	187	0,4	1,4	
	Total	1.403	1,3	2,8	
N total faltes	C. les persones	129	2,9	8,3	0,000
	C. Llib. sexual	25	0,8	1,2	
	C. propietat	825	3,7	7,6	
	Drogues	237	1,3	2,6	
	Altres delictes	187	1,0	3,7	
	Total	1.403	2,8	6,7	

N total sancions	C. les persones	129	2,5	7,4	0,000
	C. Llib. sexual	25	0,5	0,9	
	C. propietat	825	2,9	6,1	
	Drogues	237	1,0	2,2	
	Altres delictes	187	0,8	3,2	
	Total	1.403	2,2	5,5	
Total reincidències presó	C. les persones	129	0,9	2,9	0,000
	C. Llib. sexual	25	0,0	0,0	
	C. propietat	825	2,0	3,6	
	Drogues	237	0,5	1,7	
	Altres delictes	187	1,8	3,8	
	Total	1.403	1,6	3,3	
Edat primer ingrès presó	C. les persones	60	28,3	9,1	0,000
	C. Llib. sexual	6	42,2	15,7	
	C. propietat	569	25,4	7,3	
	Drogues	106	31,3	10,9	
	Altres delictes	98	29,4	1,7	
	Total	839	26,9	8,8	
Edat al entrar a presó pena base	C. les persones	129	34,5	10,2	0,000
	C. Llib. sexual	25	33,5	12,1	
	C. propietat	825	30,3	8,6	
	Drogues	237	35,2	10,3	
	Altres delictes	187	35,6	11,4	
	Total	1.403	32,2	9,8	
Edat delictes pena base	C. les persones	129	34,4	10,2	0,000
	C. Llib. sexual	25	33,4	12,2	
	C. propietat	825	30,3	8,6	
	Drogues	237	35,1	10,3	
	Altres delictes	187	35,5	11,4	
	Total	1.403	32,2	9,8	
Edat al sortir de la pena base	C. les persones	129	36,5	10,2	0,000
	C. Llib. sexual	25	38,8	11,5	
	C. propietat	825	32,4	8,6	
	Drogues	237	38,2	10,2	
	Altres delictes	187	36,5	11,6	
	Total	1.403	34,4	9,8	
Edat en la reincidència	C. les persones	40	36,4	8,4	0,000
	C. Llib. sexual	0	0,0	0,0	
	C. propietat	413	32,2	8,0	
	Drogues	38	37,2	8,0	
	Altres delictes	74	34,0	9,1	
	Total	565	33,1	8,3	
Temps que triga a reingressar presó en dies	C. les persones	40	696,7	597,3	0,000
	C. Llib. sexual	0	0,0	0,0	
	C. propietat	412	340,1	436,4	
	Drogues	38	563,1	558,5	
	Altres delictes	74	381,2	468,8	
	Total	564	385,8	472,5	

Taules B51 a B65 Diferències en funció el tipus de sortida de la presó

Taula B51. Nacionalitat

		Sortida presó agrupada				Total
		Llib. definitiva	Llib. condicional	Altres conceptes	No retorns o evasions	
Espanyol	Freqüència	553	239	26	110	928
	% de sortida	67,4%	83,6%	41,3%	62,1%	68,9%
	Residu corregit	-1,5	6,0	-4,9	-2,1	
Estranger	Freqüència	267	47	37	37	418
	% de sortida	32,6%	16,4%	58,7%	37,9%	31,1%
	Residu corregit	1,5	-6,0	4,9	2,1	
Total	Freqüència	820	286	63	177	1.346
	% de sortida	100,0%	100,0%	100,0%	100,0%	100,0%
Mesures simètriques:		Valor			Sig. aproximada	
Phi		0,204			0,000	
V de Cramer		0,204				

Taula B52. Àrea geogràfica de procedència

		Sortida presó agrupada				Total
		Llib. definitiva	Llib. condicional	Altres conceptes	No retorns o evasions	
Espanya	Freqüència	553	239	26	110	928
	% de sortida	67,4%	83,6%	41,3%	62,1%	68,9%
	Residu corregit	-1,5	6,0	-4,9	-2,1	
Unió Europea	Freqüència	30	4	9	16	59
	% de sortida	3,7%	1,4%	14,3%	9,0%	4,4%
	Residu corregit	-1,6	-2,8	3,9	3,2	
Resta d'Europa	Freqüència	35	0	6	1	42
	% de sortida	4,3%	0,0%	9,5%	0,6%	3,1%
	Residu corregit	3,0	-3,4	3,0	-2,1	
Magrib	Freqüència	139	23	12	19	193
	% de sortida	17,0%	8,0%	19,0%	10,7%	14,3%
	Residu corregit	3,4	-3,4	1,1	-1,5	
Resta d'Àfrica	Freqüència	22	8	2	9	41
	% de sortida	2,7%	2,8%	3,2%	5,1%	3,0%
	Residu corregit	-1,0	-0,3	0,1	1,7	
Centre i Sud Amèrica	Freqüència	19	11	7	19	56
	% de sortida	2,3%	3,8%	11,1%	10,7%	4,2%
	Residu corregit	-4,2	-0,3	2,8	4,7	
Àsia	Freqüència	22	1	0	3	26
	% de sortida	2,7%	-2,2	-1,1	-0,2	1,9%
	Residu corregit	2,5	-2,2	-1,1	-0,2	
Resta del Món	Freqüència	0	0	1	0	1
	% de sortida	0,0%	0,0%	1,6%	0,0%	0,1%
	Residu corregit	-1,2	-0,5	4,5	-0,4	
Total	Freqüència	820	186	63	177	1.346
	% de sortida presó agrupada	100,0%	100,0%	100,0%	100,0%	100,0%
Mesures simètriques:		Valor			Sig. aproximada	
Phi		0,332			0,000	
V de Cramer		0,192				

Taula B53. Intervals de fills

		Sortida presó agrupada				Total
		Llib. definitiva	Llib. definitiva	Llib. definitiva	Llib. definitiva	
No té fills	Freqüència	448	137	36	80	701
	% de sortida	54,8%	48,1%	57,1%	45,5%	52,2%
	Residu corregit	2,3	-1,6	0,8	-1,9	
1 o 2 fills	Freqüència	290	104	22	69	485
	% de sortida	35,5%	36,5%	34,9%	39,2%	36,1%
	Residu corregit	-0,7	0,1	-0,2	0,9	
3 o més fills	Freqüència	80	44	5	27	156
	% de sortida	9,8%	15,4%	7,9%	15,3%	11,6%
	Residu corregit	-2,6	2,3	-0,9	1,7	
Total	Freqüència	818	285	63	176	1.342
	% de sortida	100,0%	100,0%	100,0%	100,0%	100,0%
Mesures simètriques:			Valor		Sig. aproximada	
Phi			0,099			
V de Cramer			0,070		0,040	

Taula B54. Nivell d'estudis

		Sortida presó agrupada				Total
		Llibertat definitiva	Llibertat condicional	Altres conceptes	No retorns o evasions	
1r nivell etapa instrumental	Freqüència	63	27	5	8	103
	% de sortida	9,7%	12,1%	12,8%	5,6%	9,8%
	Residu corregit	-0,1	1,3	0,7	-1,8	
2n nivell etapa instrumental	Freqüència	106	20	4	14	144
	% de sortida	16,4%	9,0%	10,3%	9,7%	13,7%
	Residu corregit	3,2	-2,3	-0,6	-1,5	
3r nivell etapa instrumental	Freqüència	204	70	8	54	336
	% de sortida	31,5%	31,4%	51,3%	45,1%	41,8%
	Residu corregit	-0,3	-0,2	-1,6	1,6	
ESO/Equivalent	Freqüència	259	97	20	65	441
	% de sortida	40,0%	43,5%	51,3%	37,5%	41,8%
	Residu corregit	-1,6	0,6	1,2	0,9	
Batxillerat/Equivalent	Freqüència	3	0	0	0	3
	% de sortida	0,5%	0,0%	0,0%	0,0%	0,3%
	Residu corregit	1,4	-0,9	-0,3	-0,7	
Universitat/Equivalent	Freqüència	12	9	1	3	25
	% de sortida	1,9%	4,0%	2,6%	2,1%	2,4%
	Residu corregit	-1,4	1,8	-0,1	-0,2	
Formació no reglada/altres	Freqüència	1	0	1	0	2
	% de sortida	0,2%	0,0%	2,6%	0,0%	0,2%
	Residu corregit	-0,3	-0,7	3,5	-0,6	
Total	Freqüència	648	223	39	144	1.054
	% de sortida	100,0%	100,0%	100,0%	100,0%	100,0%
Mesures simètriques:			Valor		Sig. aproximada	
Phi			0,184			
V de Cramer			0,106		0,007	

Taula B55. Altres centres penitenciaris

		Sortida presó agrupada				Total
		llibertat definitiva	llibertat condicional	altres conceptes	No retorns o evasions	
No	Freqüència	439	83	48	42	612
	% de sortida	53,5%	29,0%	76,2%	23,7%	45,5%
	Residu corregit	7,4	-6,3	5,0	-6,2	
Sí, un	Freqüència	203	96	7	58	364
	% de sortida	24,8%	33,6%	11,1%	32,8%	27,0%
	Residu corregit	-2,4	2,8	-2,9	1,8	
Sí, dos	Freqüència	72	58	4	32	166
	% de sortida	8,8%	20,3%	6,3%	18,1%	12,3%
	Residu corregit	-4,9	4,6	-1,5	2,5	
Sí, tres o més	Freqüència	106	49	4	45	204
	% de sortida	12,9%	17,1%	6,3%	25,4%	15,2%
	Residu corregit	-2,8	1,1	-2,0	4,1	
Total	Freqüència	820	286	63	177	1.346
	% de sortida	100,0%	100,0%	100,0%	100,0%	100,0%
Mesures simètriques:		Valor			Sig. aproximada	
Phi		0,302				
V de Cramer		0,174			0,000	

Taula B56. N classificacions agrupada

		Sortida presó agrupada				Total
		llibertat definitiva	llibertat condicional	altres conceptes	No retorns o evasions	
Sense classificar	Freqüència	307	1	42	4	354
	% de sortida	37,4%	0,3%	66,7%	2,3%	26,3%
	Residu corregit	11,6	-11,2	7,5	-7,8	
1 classificació	Freqüència	259	139	17	106	521
	% de sortida	31,6%	48,6%	27,0%	59,9%	38,7%
	Residu corregit	-6,7	3,9	-2,0	6,2	
2 classificacions	Freqüència	111	99	1	37	248
	% de sortida	13,5%	34,6%	1,6%	20,9%	18,4%
	Residu corregit	-5,8	8,0	-3,5	0,9	
3 o més classificacions	Freqüència	143	47	3	30	223
	% de sortida	17,4%	16,4%	4,8%	16,9%	16,6%
	Residu corregit	1,1	-0,1	-2,6	0,1	
Total	Freqüència	820	286	63	177	1.346
	% de sortida	100,0%	100,0%	100,0%	100,0%	100,0%
Mesures simètriques:		Valor			Sig. aproximada	
Phi		0,470				
V de Cramer		0,272			0,000	

Taula B57. Ubicacions diferents agrupada

		Sortida presó agrupada				Total
		Llibertat definitiva	Llibertat condicional	Altres conceptes	No retorns o evasions	
Entre 1 i 4 ubicacions	Freqüència	430	105	46	35	616
	% de sortida	52,4%	36,7%	73,0%	19,8%	45,8%
	Residu corregit	6,1	-3,5	4,4	-7,4	
Entre 5 i 9 ubicacions	Freqüència	132	106	6	45	289
	% de sortida	16,1%	37,1%	9,5%	25,4%	21,5%
	Residu corregit	-6,0	7,2	-2,4	1,4	
Entre 10 i 20 ubicacions	Freqüència	145	45	7	53	250
	% de sortida	17,7%	15,7%	11,1%	29,9%	18,6%
	Residu corregit	-1,0	-1,4	-1,6	4,2	
Més de 20 ubicacions	Freqüència	113	30	4	44	191
	% de sortida	13,8%	10,5%	6,3%	24,9%	14,2%
	Residu corregit	-0,5	-2,0	-1,8	4,4	
Total	Freqüència	820	286	63	177	1.346
	% de sortida	100,0%	100,0%	100,0%	100,0%	100,0%
Mesures simètriques:		Valor			Sig. aproximada	
Phi		0,315			0,000	
V de Cramer		0,182				

Taula B58. Dicotòmica regressions

		Sortida presó agrupada				Total
		Llibertat definitiva	Llibertat condicional	Altres conceptes	No retorns o evasions	
No	Freqüència	624	247	60	142	1.073
	% de sortida	76,1%	86,4%	95,2%	80,2%	79,7%
	Residu corregit	-4,1	3,1	3,1	0,2	
Sí	Freqüència	196	39	3	35	273
	% de sortida	23,9%	13,6%	4,8%	19,8%	20,3%
	Residu corregit	4,1	-3,1	-3,1	-0,2	
Total	Freqüència	820	286	63	177	1.346
	% de sortida	100,0%	100,0%	100,0%	100,0%	100,0%
Mesures simètriques:		Valor			Sig. aproximada	
Phi		0,133			0,000	
V de Cramer		0,133				

Taula B59. Permisos ordinaris pena base

		Sortida presó agrupada				Total
		Llibertat definitiva	Llibertat condicional	Altres conceptes	No retorns o evasions	
No	Freqüència	464	12	51	5	532
	% de sortida	56,6%	4,2%	81,0%	2,8%	39,5%
	Residu corregit	16,0	-13,8	6,9	-10,7	
Sí	Freqüència	356	274	12	172	814
	% de sortida	43,4%	95,8%	19,0%	97,2%	60,5%
	Residu corregit	-16,0	13,8	-6,9	10,7	
Total	Freqüència	820	286	63	177	1.346
	% de sortida	100,0%	100,0%	100,0%	100,0%	100,0%
Mesures simètriques:		Valor			Sig. aproximada	
Phi		0,541			0,000	
V de Cramer		0,541				

Taula B60. Permisos extraordinaris pena base

		Sortida presó agrupada				Total
		Llibertat definitiva	Llibertat condicional	Altres conceptes	No retorns o evasions	
No	Freqüència	627	95	61	96	879
	% de sortida	76,5%	33,2%	96,8%	54,2%	65,3%
	Residu corregit	10,7	-12,8	5,4	-3,3	
Sí	Freqüència	193	191	2	81	467
	% de sortida	23,5%	66,8%	3,2%	45,8%	34,7%
	Residu corregit	-10,7	12,8	-5,4	3,3	
Total	Freqüència	820	286	63	177	1.346
	% de sortida	100,0%	100,0%	100,0%	100,0%	100,0%
Mesures simètriques:		Valor			Sig. aproximada	
Phi		0,397			0,000	
V de Cramer		0,397				

Taula B61. Sortides programades

		Sortida presó agrupada				Total
		Llibertat definitiva	Llibertat condicional	Altres conceptes	No retorns o evasions	
No	Freqüència	695	189	59	95	1.038
	% de sortida	84,8%	66,1%	93,7%	53,7%	77,1%
	Residu corregit	8,3	-5,0	3,2	-8,0	
Sí	Freqüència	125	97	4	82	308
	% de sortida	15,2%	33,9%	6,3%	46,3%	22,9%
	Residu corregit	-8,3	5,0	-3,2	8,0	
Total	Freqüència	820	286	63	177	1.346
	% de sortida	100,0%	100,0%	100,0%	100,0%	100,0%
Mesures simètriques:		Valor			Sig. aproximada	
Phi		0,288			0,000	
V de Cramer		0,288				

Taula B62. Agrupació 5 tipus de delictes

		Sortida presó agrupada				Total
		Llibertat definitiva	Llibertat condicional	Altres conceptes	No retorns o evasions	
C. les persones	Freqüència	83	26	5	9	123
	% de sortida	10,1%	9,1%	7,9%	5,1%	9,1%
	Residu corregit	1,6	0,0	-0,3	-2,0	
C. llibertat. sexual	Freqüència	7	11	3	3	24
	% de sortida	0,9%	3,8%	4,8%	1,7%	1,8%
	Residu corregit	-3,2	3,0	1,8	-0,1	
C. propietat	Freqüència	546	119	3	101	796
	% de sortida	66,6%	41,6%	47,6%	57,1%	59,1%
	Residu corregit	6,9	-6,8	-1,9	-0,6	
Drogues	Freqüència	64	101	14	56	235
	% de sortida	7,8%	35,3%	22,2%	31,6%	17,5%
	Residu corregit	-11,6	9,0	1,0	5,3	
Altres delictes	Freqüència	120	29	11	8	168
	% de sortida	14,6%	10,1%	17,5%	4,5%	12,5%
	Residu corregit	3,0	-1,4	1,2	-3,4	
Total	Freqüència	820	286	63	177	1.346
	% de sortida	100,0%	100,0%	100,0%	100,0%	100,0%
Mesures simètriques:		Valor			Sig. aproximada	

Phi	0,359	0,000
V de Cramer	0,208	

Taula B63. Delicte violent

		Sortida presó agrupada				Total
		Llibertat definitiva	Llibertat condicional	Altres conceptes	No retorns o evasions	
Delicte violent	Freqüència	137	53	9	26	225
	% de sortida	16,7%	18,5%	14,3%	14,7%	16,7%
	Residu corregit	0,0	0,9	-0,5	-0,8	
Delicte no violent	Freqüència	683	233	54	151	1.121
	% de sortida	83,3%	81,5%	85,7%	85,3%	83,3%
	Residu corregit	0,0	-0,9	-0,5	-0,8	
Total	Freqüència	820	286	63	177	1.346
	% de sortida	100,0%	100,0%	100,0%	100,0%	100,0%
Mesures simètriques:		Valor			Sig. aproximada	
Phi		0,033			0,690	
V de Cramer		0,033				

Taula B64. Ingressos anteriors a presó

		Sortida presó agrupada				Total
		Llibertat definitiva	Llibertat condicional	Altres conceptes	No retorns o evasions	
No	Freqüència	268	147	44	65	524
	% de sortida	32,7%	51,4%	69,8%	36,7%	38,9%
	Residu corregit	-5,9	4,9	5,2	-0,6	
Sí	Freqüència	552	139	19	112	822
	% de sortida	67,3%	48,6%	30,2%	63,3%	61,1%
	Residu corregit	5,9	-4,9	-5,2	0,6	
Total	Freqüència	820	286	63	177	1.346
	% de sortida	100,0%	100,0%	100,0%	100,0%	100,0%
Mesures simètriques:		Valor			Sig. aproximada	
Phi		0,207			0,000	
V de Cramer		0,207				

Taula B65. Dades quantitatives

Variable	Sortida presó agrupada	N	Mitjana	Desviació típica	Significació
Nombre de fills	Llib. definitiva	818	0,9	1,4	0,002
	Llib. condicional	285	1,2	1,7	
Quants ingressos anteriors	Llib. definitiva	551	4,1	4,1	0,000
	Llib. condicional	140	2,2	1,6	
Nombre de classificacions	Llib. definitiva	820	1,3	1,7	0,000
	Llib. condicional	286	1,9	1,3	
Nombre de regressions	Llib. definitiva	820	0,4	0,4	0,001
	Llib. condicional	286	0,2	0,5	
Nombre 1r graus	Llib. definitiva	820	0,2	0,6	0,001
	Llib. condicional	286	0,1	0,3	
N total d'incidents	Llib. definitiva	820	1,4	2,9	0,000
	Llib. condicional	286	0,7	2,1	
N total faltes	Llib. definitiva	820	3,4	7,8	0,000
	Llib. condicional	286	1,2	3,1	

N total sancions	Llib. definitiva	820	2,6	6,4	0,000
	Llib. condicional	286	1,0	2,8	
Edat primer ingrés presó	Llib. definitiva	543	27,0	8,4	0,017
	Llib. condicional	140	29,0	11,1	
Edat al entrar a presó PB	Llib. definitiva	819	32,2	9,3	0,002
	Llib. condicional	286	34,2	11,0	
Edat delictes PB	Llib. definitiva	819	32,2	9,3	0,003
	Llib. condicional	286	34,2	11,0	
Edat al sortir de la PB	Llib. definitiva	819	34,0	9,3	0,000
	Llib. condicional	286	37,3	10,8	
Total temps condemna PB	Llib. definitiva	804	601,2	1.008,8	0,000
	Llib. condicional	286	1.750,4	1.846,2	
Total de PB en mesos	Llib. definitiva	804	20,0	33,6	0,000
	Llib. condicional	286	58,3	61,5	

Taules B66 a B75: Diferències amb els que van trencar el compliment de la pena

Taula B66.Nacionalitat

		Grup d'estudi		Total
		Excarcerats	Evadits	
Espanyol	Freqüència	855	107	962
	% de Grup d'estudi	69,5%	61,8%	68,6%
	Residu corregit	2,0	-2,0	
Estranger	Freqüència	375	66	441
	% de Grup d'estudi	30,5%	38,2%	31,4%
	Residu corregit	-2,0	2,0	
Total	Freqüència	1.230	173	1.403
	% de Gènere	100,0%	100,0%	100,0%
Mesures simètriques:		Valor		Sig. aproximada
Phi		0,054		0,042
V de Cramer		0,054		

Taula B67. Àrea geogràfica de procedència

		Grup d'estudi		Total
		Excarcerats	Excarcerats	
Espanya	Freqüència	855	107	962
	% de Grup d'estudi	69,5%	61,8%	68,6%
	Residu corregit	2,0	-2,0	
Unió Europea	Freqüència	46	16	62
	% de Grup d'estudi	3,7%	9,2%	4,4%
	Residu corregit	-3,3	3,3	
Resta d'Europa	Freqüència	46	0	46
	% de Grup d'estudi	3,7%	0,0%	3,3%
	Residu corregit	2,6	-2,6	
Magrib	Freqüència	183	20	203
	% de Grup d'estudi	14,9%	11,6%	14,5%
	Residu corregit	1,2	-1,2	
Resta d'Àfrica	Freqüència	32	9	41
	% de Grup d'estudi	2,6%	5,2%	2,9%
	Residu corregit	-1,9	1,9	
Centre i Sud Amèrica	Freqüència	42	18	60
	% de Grup d'estudi	3,4%	10,4%	4,3%
	Residu corregit	-4,3	4,3	
Àsia	Freqüència	25	3	18
	% de Grup d'estudi	2,0%	1,7%	2,0%
	Residu corregit	0,3	-0,3	
Resta del Món	Freqüència	1	0	1
	% de Grup d'estudi	0,1%	0,0%	0,1%
	Residu corregit	0,4	-0,4	
Total	Freqüència	1.230	173	1.403
	% de Grup d'estudi	100,0%	100,0%	100,0%
Mesures simètriques:		Valor		Sig .aproximada
Phi		0,170		0,000
V de Cramer		0,170		

Taula B68. Intervals de fills

		Grup d'estudi		Total
		Excrcerats	Excrcerats	
No té fills	Freqüència	660	77	737
	% de Grup d'estudi	53,8%	44,8%	52,7%
	Residu corregit	2,2	-2,2	
1 o 2 fills	Freqüència	433	37	500
	% de Grup d'estudi	35,3%	39,0%	35,7%
	Residu corregit	-0,9	0,9	
3 o més fills	Freqüència	134	67	162
	% de Grup d'estudi	10,9%	16,3%	11,6%
	Residu corregit	-2,1	2,1	
Total	Freqüència	1.227	172	1.399
	% de Grup d'estudi	100,0%	100,0%	100,0%
Mesures simètriques:		Valor		Sig. aproximada
Phi		0,069		
V de Cramer		0,069		0, 036

Taula B69. N classificacions agrupada

		Grup d'estudi		Total
		Excrcerats	Excrcerats	
Sense classificar	Freqüència	402	4	406
	% de Grup d'estudi	32,7%	2,3%	28,9%
	Residu corregit	8,2	-8,2	
1 classificació	Freqüència	422	104	526
	% de Grup d'estudi	34,3%	60,1%	37,5%
	Residu corregit	-6,6	6,6	
2 classificacions	Freqüència	210	38	248
	% de Grup d'estudi	17,1%	22,0%	17,7%
	Residu corregit	-1,6	1,6	
3 o més classificacions	Freqüència	196	27	223
	% de Grup d'estudi	15,9%	15,6%	15,9%
	Residu corregit	0,1	-0,1	
Total	Freqüència	1.230	173	1.403
	% de Grup d'estudi	100,0%	100,0%	100,0%
Mesures simètriques:		Valor		Sig. aproximada
Phi		0,235		
V de Cramer		0,235		0, 000

Taula B70. N classificacions agrupada

		Grup d'estudi		Total
		Excrcerats	Excrcerats	
Entre 1 i 4 ubicacions	Freqüència	634	33	667
	% de Grup d'estudi	51,5%	19,1%	47,5%
	Residu corregit	8,0	-8,0	
Entre 5 i 9 ubicacions	Freqüència	249	45	294
	% de Grup d'estudi	20,2%	26,0%	21,0%
	Residu corregit	-1,7	1,7	
Entre 10 i 20	Freqüència	197	54	251

ubicacions	% de Grup d'estudi	16,0%	31,2%	17,9%
	Residu corregit	-4,9	4,9	
Més de 20 ubicacions	Freqüència	150	41	191
	% de Grup d'estudi	12,2%	23,7%	13,6%
	Residu corregit	-4,1	4,1	
Total	Freqüència	1.230	173	1.403
	% de Grup d'estudi	100,0%	100,0%	100,0%
Mesures simètriques:		Valor		Sig. aproximada
Phi		0,224		0,000
V de Cramer		0,224		

Taula B71. Permisos ordinariis pena base

		Grup d'estudi		Total
		Excrcerats	Excrcerats	
No	Freqüència	583	5	588
	% de Grup d'estudi	47,4%	2,9%	41,9%
	Residu corregit	11,1	-11,1	
Sí	Freqüència	647	168	815
	% de Grup d'estudi	52,6%	97,1%	58,1%
	Residu corregit	-11,1	11,1	
Total	Freqüència	1.230	173	1.403
	% de Grup d'estudi	100,0%	100,0%	100,0%
Mesures simètriques:		Valor		Sig. aproximada
Phi		0,297		0,036
V de Cramer		0,297		

Taula B72. Permisos extraordinariis pena base

		Grup d'estudi		Total
		Excrcerats	Excrcerats	
No	Freqüència	840	95	935
	% de Grup d'estudi	68,3%	54,9%	66,6%
	Residu corregit	3,5	-3,5	
Sí	Freqüència	390	78	468
	% de Grup d'estudi	31,7%	45,1%	33,4%
	Residu corregit	-3,5	3,5	
Total	Freqüència	1.230	173	1.403
	% de Grup d'estudi	100,0%	100,0%	100,0%
Mesures simètriques:		Valor		Sig. aproximada
Phi		0,093		0,000
V de Cramer		0,093		

Taula B73. Sortides programades

		Grup d'estudi		Total
		Excrcerats	Excrcerats	
No	Freqüència	1.000	93	1.093
	% de Grup d'estudi	81,3%	53,8%	77,9%
	Residu corregit	8,2	-8,2	
Sí	Freqüència	230	80	310
	% de Grup d'estudi	18,7%	46,2%	22,1%
	Residu corregit	-8,2	8,2	
Total	Freqüència	1.230	173	1.403
	% de Grup d'estudi	100,0%	100,0%	100,0%
Mesures simètriques:		Valor		Sig. aproximada
Phi		0,218		0,000
V de Cramer		0,218		

Taula B74. Agrupació 5 delictes

		Grup d'estudi		Total
		Excrcerats	Excrcerats	
C. les persones	Freqüència	120	9	129
	% de Grup d'estudi	9,8%	5,2%	9,2%
	Residu corregit	1,9	-1,9	
C. llib. sexual	Freqüència	21	4	25
	% de Grup d'estudi	1,7%	2,3%	1,8%
	Residu corregit	-0,6	0,6	
C. propietat	Freqüència	728	97	825
	% de Grup d'estudi	59,2%	56,1%	58,8%
	Residu corregit	0,8	-0,8	
Drogues	Freqüència	182	55	237
	% de Grup d'estudi	14,8%	31,8%	16,9%
	Residu corregit	-5,6	5,6	
Altres delictes	Freqüència	179	8	187
	% de Grup d'estudi	14,6%	4,6%	13,3%
	Residu corregit	3,6	-3,6	
Total	Freqüència	1.230	173	1.403
	% de Grup d'estudi	100,0%	100,0%	100,0%
Mesures simètriques:		Valor		Sig. aproximada
Phi		0,171		0,000
V de Cramer		0,171		

Taula B75. Dades quantitatives

Variable	Grup d'estudi	N	Mitjana	Desviació típica	Significació
Nombre de classificacions	Excarcerats	1.230	1,4	1,6	0,009
	Evadits	173	1,7	1,3	
Nombre d'ubicacions diferents	Excarcerats	1.230	9,3	12,4	0,000
	Evadits	173	15,4	14,4	
N total activitats	Excarcerats	862	19,4	23,4	0,000
	Evadits	168	33,6	27,2	
N total d'incidents	Excarcerats	1.230	1,1	2,6	0,000
	Evadits	173	2,2	4,0	
N total faltes	Excarcerats	1.230	2,6	6,6	0,002
	Evadits	173	4,3	6,7	
N total sancions	Excarcerats	1.230	2,0	5,5	0,004
	Evadits	173	3,3	5,6	
Edat primer ingrés presó	Excarcerats	732	27,3	9,0	0,003
	Evadits	107	24,6	7,3	
Edat al entrar a presó PB	Excarcerats	1.229	32,6	10,0	0,006
	Evadits	173	30,4	8,8	
Edat delictes PB	Excarcerats	1.229	32,5	10,0	0,004
	Evadits	173	30,3	8,9	
Total temps condemna PB	Excarcerats	1.198	873,4	1.326,5	0,000
	Evadits	172	1.883,9	1.492,8	
Total de PB en mesos	Excarcerats	1.198	29,2	44,2	0,000
	Evadits	172	62,8	49,8	

Taules B76 a B93: Diferències entre el perfil del reingrés penitenciari per reincidència del que no és reincident

Taula B76. Darrera presó on ha complert la condemna base

		Consta de reingrés a la presó		Total
		No	Sí	
Obert BCN	Freqüència	46	6	52
	% de reingrés?	5,5%	1,1%	3,7%
	Residu corregit	4,3	-4,3	
CP Homes BCN	Freqüència	242	220	246
	% de reingrés?	28,9%	38,9%	32,9%
	Residu corregit	-3,9	3,9	
CP Brians 1	Freqüència	108	94	202
	% de reingrés?	12,9%	16,6%	14,4%
	Residu corregit	-2,0	2,0	
CP Quatre Camins	Freqüència	73	76	149
	% de reingrés?	8,7%	13,5%	10,6%
	Residu corregit	-2,8	2,8	
Obert Homes (Wad-Ras)	Freqüència	63	20	83
	% de reingrés?	7,5%	3,5%	5,9%
	Residu corregit	3,1	-3,1	
CP Dones BCN	Freqüència	51	21	72
	% de reingrés?	6,1%	3,7%	5,1%
	Residu corregit	2,0	-2,0	
CP Joves BCN	Freqüència	42	30	72
	% de reingrés?	5,0%	5,3%	5,1%
	Residu corregit	-0,2	0,2	
CP Girona	Freqüència	31	8	39
	% de reingrés?	3,7%	1,4%	2,8%
	Residu corregit	2,6	-2,6	
CP Figueres	Freqüència	26	11	37
	% de reingrés?	3,1%	1,9%	2,6%
	Residu corregit	1,3	-1,3	
CP Ponent	Freqüència	79	51	130
	% de reingrés?	9,4%	9,0%	9,3%
	Residu corregit	0,3	0,3	
Obert Lleida	Freqüència	24	3	27
	% de reingrés?	2,9%	0,5%	1,9%
	Residu corregit	3,1	-3,1	
CP Tarragona	Freqüència	53	25	78
	% de reingrés?	6,3%	4,4%	5,6%
	Residu corregit	1,5	-1,5	
Total	Freqüència	838	565	1.403
	% de reingrés?	100,0%	100,0%	100,0%
Mesures simètriques:		Valor		Sig. aproximada
Phi		0,225		0,000
V de Cramer		0,225		

Taula B77. Nacionalitat

		Consta de reingrés a la presó		Total
		No	Sí	
Espanyol	Freqüència	593	369	962
	% de reingrés?	70,8%	65,3%	68,6%
	Residu corregit	2,2	-2,2	
Estranger	Freqüència	245	196	441
	% de reingrés?	29,2%	34,7%	31,4%
	Residu corregit	-2,2	2,2	
Total	Freqüència	838	565	1.403
	% de reingrés?	100,0%	100,0%	100,0%
Mesures simètriques:		Valor		Sig. aproximada
Phi		0,058		0,031
V de Cramer		0,058		

Taula B78. Àrea geogràfica de procedència

		Consta de reingrés a la presó		Total
		No	Sí	
Espanya	Freqüència	593	369	962
	% de reingrés?	70,8%	65,3%	68,6%
	Residu corregit	2,2	-2,2	
Unió Europea	Freqüència	40	22	62
	% de reingrés?	4,8%	3,9%	4,4%
	Residu corregit	0,8	-0,8	
Resta d'Europa	Freqüència	20	26	46
	% de reingrés?	2,4%	4,6%	3,3%
	Residu corregit	-2,3	2,3	
Magrib	Freqüència	95	108	203
	% de reingrés?	11,3%	19,1%	14,5%
	Residu corregit	-4,1	4,1	
Resta d'Àfrica	Freqüència	28	13	41
	% de reingrés?	3,3%	2,3%	2,9%
	Residu corregit	1,1	-1,1	
Centre i Sud Amèrica	Freqüència	49	11	60
	% de reingrés?	5,8%	1,9%	4,3%
	Residu corregit	3,5	-3,5	
Àsia	Freqüència	12	16	28
	% de reingrés?	1,4%	2,8%	2,0%
	Residu corregit	-1,8	1,8	
Resta del Món	Freqüència	1	0	1
	% de reingrés?	0,1%	0,0%	0,1%
	Residu corregit	0,8	-0,8	
Total	Freqüència	838	565	1.403
	% de reingrés?	100,0%	100,0%	100,0%
Mesures simètriques:		Valor		Sig. aproximada
Phi		0,166		0,000
V de Cramer		0,116		

Taula B79. Coneixement del castellà

		Consta de reingrés a la presó		Total
		No	Sí	
No l'entén	Freqüència	11	10	21
	% de reingrés?	3,1%	2,5%	2,8%
	Residu corregit	0,6	-0,6	
L'entén	Freqüència	53	70	123
	% de reingrés?	15,0%	17,2%	16,1%
	Residu corregit	-0,8	0,8	
El parla	Freqüència	56	77	133
	% de reingrés?	15,8%	18,9%	17,5%
	Residu corregit	-1,1	1,1	
L'escriu	Freqüència	234	251	485
	% de reingrés?	66,1%	61,5%	63,6%
	Residu corregit	1,3	-1,3	
Total	Freqüència	354	408	762
	% de reingrés presó?	100,0%	100,0%	100,0%
Mesures simètriques:		Valor		Sig. aproximada
Phi		0,057		0,476
V de Cramer		0,057		

Taula B80. Coneixement del català

		Consta de reingrés a la presó		Total
		No	Sí	
No l'entén	Freqüència	111	152	263
	% de reingrés?	31,6%	38,9%	35,4%
	Residu corregit	-2,1	2,1	
L'entén	Freqüència	116	152	268
	% de reingrés??	33,0%	38,9%	36,1%
	Residu corregit	-1,6	1,6	
El parla	Freqüència	71	53	124
	% de reingrés?	20,2%	13,6%	16,7%
	Residu corregit	2,4	-2,4	
L'escriu	Freqüència	53	34	87
	% de reingrés?	15,1%	8,7%	11,7%
	Residu corregit	2,7	-2,7	
Total	Freqüència	351	391	742
	% de reingrés?	100,0%	100,0%	100,0%
Mesures simètriques:		Valor		Sig. aproximada
Phi		0,146		0,001
V de Cramer		0,146		

Taula B81. Intervals de nombre de fills

		Consta de reingrés a la presó		Total
		No	Sí	
No té fills	Freqüència	444	293	737
	% de reingrés?	53,2%	52,0%	52,7%
	Residu corregit	0,0	-0,4	
1 o 2 fills	Freqüència	281	219	500
	% de reingrés?	33,7%	38,8%	35,7%
	Residu corregit	-2,0	2,0	
3 o més fills	Freqüència	110	52	162
	% de reingrés?	13,2%	9,2%	11,6%
	Residu corregit	2,3	-2,3	
Total	Freqüència	835	564	1.399
	% de reingrés?	100,0%	100,0%	100,0%
Mesures simètriques:		Valor		Sig. aproximada
Phi		0,072		0,028
V de Cramer		0,072		

Taula B82. Nivell d'estudis

		Consta de reingrés a la presó		Total
		No	Sí	
1r nivell etapa instrumental	Freqüència	66	46	112
	% de reingrés?	10,8%	9,5%	10,2%
	Residu corregit	0,7	-0,7	
2n nivell etapa instrumental	Freqüència	70	77	147
	% de reingrés?	11,5%	15,9%	13,4%
	Residu corregit	-2,1	2,1	
3r nivell etapa instrumental	Freqüència	174	174	348
	% de reingrés?	28,5%	36,0%	31,8%
	Residu corregit	-2,6	2,6	
ESO/Equivalent	Freqüència	283	174	457
	% de reingrés?	46,4%	36,0%	41,8%
	Residu corregit	3,5	-3,5	
Batxillerat/Equivalent	Freqüència	0	3	3
	% de reingrés?	0,0%	0,6%	0,3%
	Residu corregit	-1,9	1,9	
Universitat/Equivalent	Freqüència	16	9	25
	% de reingrés?	2,6%	1,9%	2,3%
	Residu corregit	0,8	-0,8	
Formació no reglada/altres	Freqüència	1	1	2
	% de reingrés?	0,2%	0,2%	0,2%
	Residu corregit	-0,2	0,2	
Total	Freqüència	610	484	1.094
	% de reingrés?	100,0%	100,0%	100,0%
Mesures simètriques:		Valor		Sig. aproximada
Phi		0,137		0,002
V de Cramer		0,137		

Taula B83 Ingressos anteriors a presó

		Consta de reingrés a la presó		Total
		No	Sí	
No	Freqüència	412	144	556
	% de reingrés?	49,2%	25,5%	39,6%
	Residu corregit	8,9	-8,9	
Sí	Freqüència	426	421	847
	% de reingrés?	50,8%	74,5%	60,4%
	Residu corregit	-8,9	8,9	
Total	Freqüència	838	565	1.403
	% de reingrés?	100,0%	100,0%	100,0%
Mesures simètriques:		Valor		Sig. aproximada
Phi		0,237		0,000
V de Cramer		0,237		

Taula B84. Agrupació 5 tipus de delictes

		Consta de reingrés a la presó		Total
		No	Sí	
C. les persones	Freqüència	89	40	129
	% de reingrés?	10,6%	7,1%	9,2%
	Residu corregit	2,3	-2,3	
C. llib. sexual	Freqüència	25	0	25
	% de reingrés?	3,0%	0,0%	1,8%
	Residu corregit	4,1	-4,1	
C. propietat	Freqüència	412	413	825
	% de reingrés?	49,2%	73,1%	58,8%
	Residu corregit	-8,9	8,9	
Drogues	Freqüència	199	38	237
	% de reingrés?	23,7%	6,7%	16,9%
	Residu corregit	8,3	-8,3	
Altres delictes	Freqüència	113	74	187
	% de reingrés?	13,5%	13,1%	13,3%
	Residu corregit	0,2	-0,2	
Total	Freqüència	838	565	1.403
	% de reingrés?	100,0%	100,0%	100,0%
Mesures simètriques:		Valor		Sig. aproximada
Phi		0,283		0,000
V de Cramer		0,283		

Taula B85. N classificacions agrupada

		Consta de reingrés a la presó		Total
		No	Sí	
Sense classificar	Freqüència	206	200	406
	% de reingrés?	24,6%	35,4%	28,9%
	Residu corregit	-4,4	4,4	
1 classificació	Freqüència	341	185	526
	% de reingrés?	40,1%	32,7%	37,5%
	Residu corregit	3,0	-3,0	
2 classificacions	Freqüència	172	76	248

	% de reingrés?	20,5%	13,5%	17,7%
	Residu corregit	3,4	-3,4	
3 o més classificacions	Freqüència	119	104	223
	% de reingrés?	14,2%	18,4%	15,9%
	Residu corregit	-2,1	2,1	
Total	Freqüència	838	565	1.403
	% de reingrés?	100,0%	100,0%	100,0%
Mesures simètriques:		Valor	Sig. aproximada	
Phi		0,153	0,000	
V de Cramer		0,153		

Taula B86. Ubicacions diferents agrupada

		Consta de reingrés a la presó		Total
		No	Sí	
Entre 1 i 4 ubicacions	Freqüència	396	271	667
	% de reingrés?	47,3%	48,0%	47,5%
	Residu corregit	-0,3	0,3	
Entre 5 i 9 ubicacions	Freqüència	206	88	294
	% de reingrés?	24,6%	15,6%	21,0%
	Residu corregit	4,1	-4,1	
Entre 10 i 20 ubicacions	Freqüència	148	103	294
	% de reingrés?	17,7%	18,2%	17,9%
	Residu corregit	-0,3	0,3	
Més de 20 ubicacions	Freqüència	88	103	191
	% de reingrés?	10,5%	18,2%	13,6%
	Residu corregit	-4,1	4,1	
Total	Freqüència	838	565	1.403
	% de reingrés?	100,0%	100,0%	100,0%
Mesures simètriques:		Valor	Sig. aproximada	
Phi		0,141	0,000	
V de Cramer		0,141		

Taula B87. Dicotòmica regressions

		Consta de reingrés a la presó		Total
		No	Sí	
No	Freqüència	692	438	1.130
	% de reingrés?	82,6%	77,5%	80,5%
	Residu corregit	2,3	-2,3	
Sí	Freqüència	146	127	273
	% de reingrés?	17,4%	22,5%	19,5%
	Residu corregit	-2,3	2,3	
Total	Freqüència	838	565	1.403
	% de reingrés?	100,0%	100,0%	100,0%
Mesures simètriques:		Valor	Sig. aproximada	
Phi		0,063	0,019	
V de Cramer		0,063		

Taula B88. Permisos ordinariis pena base

		Consta de reingrés a la presó		Total
		No	Sí	
No	Freqüència	512	423	935
	% de reingrés?	61,1%	74,9%	66,6%
	Residu corregit	-5,4	5,4	
Sí	Freqüència	326	142	468
	% de reingrés?	38,9%	25,1%	33,4%
	Residu corregit	5,4	-5,4	
Total	Freqüència	838	565	1.403
	% de reingrés?	100,0%	100,0%	100,0%
Mesures simètriques:		Valor		Sig. aproximada
Phi		-0,143		0,000
V de Cramer		0,143		

Taula B89. Permisos extraordinariis pena base

		Consta de reingrés a la presó		Total
		No	Sí	
No	Freqüència	290	298	588
	% de reingrés?	34,6%	52,7%	41,9%
	Residu corregit	-6,8	6,8	
Sí	Freqüència	548	267	815
	% de reingrés?	65,4%	47,3%	58,1%
	Residu corregit	6,8	-6,8	
Total	Freqüència	838	565	1.403
	% de reingrés?	100,0%	100,0%	100,0%
Mesures simètriques:		Valor		Sig. aproximada
Phi		-0,180		0,000
V de Cramer		0,180		

Taula B90. Sortida presó agrupada

		Consta de reingrés a la presó		Total
		No	Sí	
Llibertat definitiva	Freqüència	399	421	820
	% de reingrés?	49,6%	77,8%	60,9%
	Residu corregit	-10,4	10,4	
Llibertat condicional	Freqüència	241	45	286
	% de reingrés?	29,9%	8,3%	21,2%
	Residu corregit	9,5	-9,5	
Altres conceptes	Freqüència	46	17	63
	% de reingrés?	5,7%	3,1%	4,7%
	Residu corregit	2,2	-2,2	
No retorns o evasions	Freqüència	119	58	177
	% de reingrés?	14,8%	10,7%	13,2%
	Residu corregit	2,2	-2,2	
Total	Freqüència	805	451	1.346
	% de reingrés?	100,0%	100,0%	100,0%
Mesures simètriques:		Valor		Sig. aproximada
Phi		0,301		0,000
V de Cramer		0,301		

Taula B91. Dades quantitatives

Variable	Consta reingrés a la presó?	N	Mitjana	Desviació típica	Significació
Quants ingressos anteriors	No	426	2,8	2,6	0,000
	Sí	421	4,4	4,3	
Nombre d'ubicacions diferents	No	838	9,0	10,7	0,000
	Sí	565	11,6	15,4	
N total activitats	No	639	19,8	22,4	0,001
	Sí	391	25,0	27,5	
Nombre de regressions	No	838	0,2	0,6	0,000
	Sí	565	0,4	0,8	
Nombre 1r graus	No	838	0,1	0,4	0,000
	Sí	565	0,2	0,6	
N total d'incidents	No	838	0,9	2,4	0,000
	Sí	565	1,7	3,3	
N total faltes	No	838	2,0	5,3	0,000
	Sí	565	3,9	8,2	
N total sancions	No	838	1,6	4,5	0,000
	Sí	565	3,0	6,6	
Edat primer ingrés presó	No	424	28,7	10,0	0,000
	Sí	415	25,1	7,1	
Edat al entrar a presó PB	No	837	33,9	1,5	0,000
	Sí	565	30,0	8,1	
Edat delictes PB	No	837	33,8	1,5	0,000
	Sí	565	30,0	8,1	
Edat al sortir de la PB	No	837	36,1	10,6	0,000
	Sí	565	32,0	8,0	
Total temps condemna PB	No	825	1.159,4	1.494,5	0,000
	Sí	545	765,9	1.173,2	
Total de PB en mesos	No	825	38,6	49,8	0,000
	Sí	545	25,5	39,1	

Taula B92. Gènere

		Consta de reingrés a la presó		Total
		No	Sí	
Home	Freqüència	765	526	1.291
	% de reingrés?	91,3%	93,1%	92,0%
	Residu corregit	-1,2	1,2	
Dona	Freqüència	73	39	113
	% de reingrés?	8,7%	6,9%	8,0%
	Residu corregit	1,2	-1,2	
Total	Freqüència	838	565	1.403
	% de reingrés?	100,0%	100,0%	100,0%
Mesures simètriques:		Valor		Sig. aproximada
Phi		-0,033		0,220
V de Cramer		0,033		

Taula B93. Delicte violent

		Consta de reingrés a la presó		Total
		No	Sí	
Delicte violent	Freqüència	148	84	232
	% de reingrés?	17,7%	14,9%	16,5%
	Residu corregit	1,4	-1,4	
Delicte violent no	Freqüència	690	481	1.171
	% de reingrés?	82,3%	85,1%	83,5%
	Residu corregit	-1,4	1,4	
Total	Freqüència	838	565	1.403
	% de reingrés?	100,0%	100,0%	100,0%
Mesures simètriques:			Valor	Sig. aproximada
Phi			0,037	
V de Cramer			0,037	0,167

Taules B94 a B104: Diferències entre el perfil de les diferents àrees geogràfiques

Taula B94.intervals de nombre de fills

		Àrea geogràfica de procedència						Total
		Unió Europea	Resta Europa	Magrib	Resta d'Àfrica	Centre i Sud Amèrica	Àsia	
No fills	Freqüència	40	32	139	19	20	22	272
	% d'Àrea geo.	64,5%	71,1%	69,2%	46,3%	33,3%	78,6%	62,1%
	Residu correg.	0,4	1,3	2,8	-2,2	-4,9	1,9	
1 o 2 fills	Freqüència	22	12	49	16	27	5	132
	% d'Àrea geo.	35,5%	26,7%	24,4%	39,0%	45,0%	17,9%	30,1%
	Residu correg.	1,0	-0,5	-2,4	1,3	2,7	-1,5	
3 més fills	Freqüència	0	1	13	6	13	1	34
	% d'Àrea geo.	0,0%	2,2%	6,5%	14,6%	21,7%	3,6%	7,8%
	Residu correg.	-2,5	-1,5	-0,9	1,7	4,3	-0,9	
Total	Freqüència	62	45	201	41	60	28	438
	% d'Àrea geo.	100,0%	100,0%	100,0%	100,0%	100,0%	100,0%	100,0%
Mesures simètriques:				Valor		Sig. aproximada		
Phi				0,339				
V de Cramer				0,240		0,000		

Taula B95. Nivell d'estudis

		Àrea geogràfica de procedència						Total
		Unió Europea	Resta Europa	Magrib	Resta d'Àfrica	Centre i Sud Amèrica	Àsia	
1r nivell etapa instrumental	Freqüència	5	3	37	6	1	1	53
	% d'Àrea geo.	13,5%	25,0%	27,2%	25,0%	2,4%	9,1%	20,3%
	Residu correg.	-1,1	0,4	7,0	0,6	-3,1	-0,9	
2n nivell etapa instrumental	Freqüència	7	1	41	8	3	4	64
	% d'Àrea geo.	18,9%	8,3%	30,1%	33,3%	7,3%	36,4%	24,5%
	Residu correg.	-0,9	-1,3	6,1	1,1	-2,8	0,9	
3r nivell etapa instrumental	Freqüència	6	4	34	5	9	5	63
	% d'Àrea geo.	16,2%	33,3%	25,0%	20,8%	22,0%	45,5%	24,1%
	Residu correg.	-1,2	-1,3	-1,8	-0,4	-0,4	1,7	
ESO/ Equivale nt	Freqüència	18	4	24	2	25	1	72
	% d'Àrea geo.	48,6%	33,3%	17,6%	8,3%	61,0%	9,1%	27,6%
	Residu correg.	3,1	-0,8	-6,1	-2,2	5,2	-1,4	
Baxillera / Equivale nt	Freqüència	0	0	0	2	0	0	2
	% d'Àrea geo.	0,0%	0,0%	0,0%	8,3%	0,0%	0,0%	0,8%
	Residu correg.	-0,6	-0,3	-0,7	4,5	-0,6	-0,3	
Universitat/ Equivale nt	Freqüència	1	1	0	1	3	0	6
	% d'Àrea geo.	2,7%	8,3%	0,0%	4,2%	7,3%	0,0%	2,3%
	Residu correg.	0,2	1,4	-1,9	0,6	2,3	-0,5	
Formació no reglada/ altres	Freqüència	0	1	0	0	0	0	1
	% d'Àrea geo.	0,0%	8,3%	0,0%	0,0%	0,0%	0,0%	0,4%
	Residu correg.	-0,4	4,6	-2,6	-0,3	-0,4	-0,2	
Total	Freqüència	37	12		24	41	11	261
	% d'Àrea geo.	100,0%	100,0%	100,0%	100,0%	100,0%	100,0%	100,0%

Mesures simètriques:	Valor	Sig. aproximada
Phi	0,644	
V de Cramer	0,288	0,000

Taula B96. Ingressos anteriors a presó

		Àrea geogràfica de procedència						Total
		Unió Europea	Resta Europa	Magrib	Resta d'Àfrica	Centre i Sud Amèrica	Àsia	
No	Freqüència	40	28	88	19	41	11	228
	% d'Àrea geo.	64,5%	60,9%	43,3%	46,3%	68,3%	39,3%	51,7%
	Residu correg.	2,2	1,3	-3,2	-0,7	2,8	-1,4	
Sí	Freqüència	22	18	115	22	19	17	213
	% d'Àrea geo.	35,5%	39,1%	56,7%	53,7%	31,7%	60,7%	48,3%
	Residu correg.	-2,2	-1,3	3,2	0,7	-2,8	1,4	-1,0
Total	Freqüència	62	46	203	41	60	28	441
	% d'Àrea geo.	100,0%	100,0%	100,0%	100,0%	100,0%	100,0%	100,0%

Mesures simètriques:	Valor	Sig. aproximada
Phi	0,219	
V de Cramer	0,219	0,002

Taula B97. Agrupació 5 tipus delictes

		Àrea geogràfica de procedència						Total
		Unió Europea	Resta Europa	Magrib	Resta d'Àfrica	Centre i Sud Amèrica	Àsia	
C. les persones	Freqüència	3	2	15	1	5	1	27
	% d'Àrea geo.	4,8%	4,3%	7,4%	2,4%	8,3%	3,6%	6,1%
	Residu correg.	-0,5	-0,5	-1,0	-1,0	0,8	-1,0	
C. llib. sexuals	Freqüència	3	0	3	0	1	0	7
	% d'Àrea geo.	4,8%	0,0%	1,5%	0,0%	1,7%	0,0%	1,6%
	Residu correg.	2,2	-0,9	-0,4	-0,9	0,1	-0,7	
C. propietat	Freqüència	27	37	125	7	25	20	241
	% d'Àrea geo.	43,5%	80,4%	61,6%	17,1%	41,7%	71,4%	54,6%
	Residu correg.	-1,9	3,7	0,9	-5,1	-2,2	1,4	
Drogues	Freqüència	17	1	43	28	22	4	116
	% d'Àrea geo.	27,4%	2,2%	21,2%	68,3%	36,7%	14,3%	26,3
	Residu correg.	0,2	-3,9	1,8	6,4	2,0	-0,4	
Altres delictes	Freqüència	12	6	17	5	7	3	50
	% d'Àrea geo.	19,4%	13,0%	8,4%	12,2%	11,7%	10,7%	11,3%
	Residu correg.	2,1	0,4	-2,2	0,2	0,1	-0,4	
Total	Freqüència	62	46	203	41	60	28	441
	% d'Àrea geo.	100,0%	100,0%	100,0%	100,0%	100,0%	100,0%	100,0%

Mesures simètriques:	Valor	Sig. aproximada
Phi	0,434	
V de Cramer	0,217	0,000

Taula B98. Permisos ordinaris pena base

		Àrea geogràfica de procedència						Total
		Unió Europea	Resta Europa	Magrib	Resta d'Àfrica	Centre i Sud Amèrica	Àsia	
No	Freqüència	35	44	123	12	23	23	260
	% d'Àrea geo.	56,5%	95,7%	60,6%	29,3%	36,7%	82,1%	59,0%
	Residu correg.	-0,4	5,3	0,6	-4,1	-3,8	2,6	
Sí	Freqüència	27	2	80	29	38	5	181
	% d'Àrea geo.	43,5%	4,3%	39,4%	70,7%	63,3%	17,9%	41,0%
	Residu correg.	0,4	-5,3	-0,6	4,1	3,8	-2,6	
Total	Freqüència	62	46	203	41	60	28	441
	% d'Àrea geo.	100,0%	100,0%	100,0%	100,0%	100,0%	100,0%	100,0%
Mesures simètriques:				Valor		Sig. aproximada		
Phi				0,369		0,000		
V de Cramer				0,369				

Taula B99. Permisos extraordinaris pena base

		Àrea geogràfica de procedència						Total
		Unió Europea	Resta Europa	Magrib	Resta d'Àfrica	Centre i Sud Amèrica	Àsia	
No	Freqüència	57	46	169	24	45	26	368
	% d'Àrea geo.	91,9%	100,0%	83,3%	58,5%	75,0%	92,9%	83,4%
	Residu correg.	1,9	3,2	-0,1	-4,5	-1,9	1,4	
Sí	Freqüència	5	0	34	17	15	2	73
	% d'Àrea geo.	8,1%	0,0%	16,7%	41,5%	25,0%	7,1%	16,6%
	Residu correg.	-1,9	-3,2	0,1	4,5	1,9	-1,4	
Total	Freqüència	62	46	203	41	60	28	441
	% d'Àrea geo.	100,0%	100,0%	100,0%	100,0%	100,0%	100,0%	100,0%
Mesures simètriques:				Valor		Sig. aproximada		
Phi				0,285		0,000		
V de Cramer				0,285				

Taula B100. Sortides programades

		Àrea geogràfica de procedència						Total
		Unió Europea	Resta Europa	Magrib	Resta d'Àfrica	Centre i Sud Amèrica	Àsia	
No	Freqüència	54	46	178	31	39	26	375
	% d'Àrea geo.	87,1%	100,0%	87,7%	75,6%	65,0%	92,9%	85,0%
	Residu correg.	0,5	3,0	1,4	-1,8	-4,7	1,2	
Sí	Freqüència	8	0	25	10	21	2	66
	% d'Àrea geo.	12,9%	0,0%	12,3%	24,4	35,0%	7,1%	15,0%
	Residu correg.	-0,5	-3,0	-1,4	1,8	4,7	-1,2	
Total	Freqüència	62	46	203	41	60	28	441
	% d'Àrea geo.	100,0%	100,0%	100,0%	100,0%	100,0%	100,0%	100,0%
Mesures simètriques:				Valor		Sig. aproximada		
Phi				0,272		0,000		
V de Cramer				0,272				

Taula B101. Sortida presó agrupada

		Àrea geogràfica de procedència						Total
		Unió Europea	Resta Europa	Magrib	Resta d'Àfrica	Centre i Sud Amèrica	Àsia	
Llibertat definitiva	Freqüència	30	35	139	22	19	22	267
	% d'Àrea geo.	50,8%	83,3%	72,0%	53,7%	33,9%	84,6%	63,9%
	Residu correg.	-2,2	2,8	3,2	-1,4	-5,0	2,3	
Llibertat condicional	Freqüència	4	0	23	8	11	1	47
	% d'Àrea geo.	6,8%	0,0%	11,9%	19,5%	19,6%	3,8%	11,2%
	Residu correg.	-1,2	-2,4	0,4	1,8	2,1	-1,2	
Altres conceptes	Freqüència	9	6	12	2	7	0	37
	% d'Àrea geo.	15,3%	14,3%	6,2%	4,9%	12,5%	0,0%	8,9%
	Residu correg.	1,9	1,3	-1,8	-0,9	1,0	-1,6	
No returns o evasions	Freqüència	16	1	19	9	19	3	67
	% d'Àrea geo.	27,1%	2,4%	9,8%	22,0%	33,9%	11,5%	16,0%
	Residu correg.	2,5	-2,5	-3,2	1,1	3,9	-0,6	
Tota	Freqüència	59	42	193	41	56	26	418
	% d'Àrea geo.	100,0%	100,0%	100,0%	100,0%	100,0%	100,0%	100,0%
Mesures simètriques:				Valor			Sig. aproximada	
Phi				0,426			0,000	
V de Cramer				0,246				

Taula B102. Agrupació 5 tipus delictes reincidència

		Àrea geogràfica de procedència						Total
		Unió Europea	Resta Europa	Magrib	Resta d'Àfrica	Centre i Sud Amèrica	Àsia	
C. les persones	Freqüència	0	0	7	1	0	1	9
	% d'Àrea geo.	0,0%	0,0%	6,5%	7,7%	0,0%	6,3%	4,6%
	Residu correg.	1,1	-1,2	1,4	0,6	-0,7	0,3	
C. propietat	Freqüència	20	22	78	4	9	13	146
	% d'Àrea geo.	90,9%	84,6%	72,2%	30,8%	81,8%	81,3%	74,5%
	Residu correg.	1,9	1,3	-0,8	-3,7	0,6	0,6	
Drogues	Freqüència	0	0	7	6	0	1	14
	% d'Àrea geo.	0,0%	0,0%	6,5%	46,2%	0,0%	6,3%	7,1%
	Residu correg.	-1,4	-1,5	-0,4	5,7	-0,9	-0,1	
Altres	Freqüència	2	4	16	2	2	1	27
	% d'Àrea geo.	9,1%	15,4%	14,8%	15,4%	18,2%	6,3%	13,8%
	Residu correg.	-0,7	0,3	0,5	0,2	0,4	-0,9	
Tota	Freqüència	22	26	108	13	11	16	196
	% d'Àrea geo.	100,0%	100,0%	100,0%	100,0%	100,0%	100,0%	100,0%
Mesures simètriques:				Valor			Sig. aproximada	
Phi				0,463			0,000	
V de Cramer				0,267				

Taula B103. Gènere

		Àrea geogràfica de procedència						Total
		Unió Europea	Resta Europa	Magrib	Resta d'Àfrica	Centre i Sud Amèrica	Àsia	
Home	Freqüència	62	38	200	41	52	28	422
	% d'Àrea geo.	100,0%	82,6%	98,5%	100,0%	86,7%	100,0%	95,7%
	Residu correg.	1,8	-4,6	2,7	1,4	-3,7	1,2	
Dona	Freqüència	0	8	3	0	8	0	19
	% d'Àrea geo.	0,0%	17,4%	1,5%	0,0%	13,3%	0,0%	4,3%
	Residu correg.	-1,8	4,6	-2,7	-1,4	3,7	-1,2	
Total	Freqüència	62	46	203	41	60	28	441
	% d'Àrea geo.	100,0%	100,0%	100,0%	100,0%	100,0%	100,0%	100,0%
Mesures simètriques:				Valor		Sig. aproximada		
Phi				0,304		0,000		
V de Cramer				0,304				

Taula B104. Dades quantitatives

Variable	Àrea Geogràfica de procedència	N	Mitjana	Desviació típica	Significació
Total ASC	Unió Europea	28	4,9	3,7	0,014
	Resta d'Europa	8	3,1	2,7	
	Magrib	71	4,2	4,1	
	Resta d'Àfrica	26	3,5	3,0	
	Centre i Sud Amèrica	42	6,9	5,7	
	Àsia	7	5,3	2,7	
	Total	182	4,8	4,4	
Total operari	Unió Europea	30	5,1	4,1	0,001
	Resta d'Europa	6	3,3	3,3	
	Magrib	77	6,3	5,0	
	Resta d'Àfrica	29	6,8	4,7	
	Centre i Sud Amèrica	43	10,4	7,5	
	Àsia	9	6,4	5,0	
	Total	194	7,0	5,7	
Total temps condemna pena base	Unió Europea	58	881,1	1.051,4	0,000
	Resta d'Europa	44	91,7	219,4	
	Magrib	197	619,7	1.167,1	
	Resta d'Àfrica	41	1.324,1	1.075,3	
	Centre i Sud Amèrica	59	1.574,8	1.402,9	
	Àsia	27	381,2	510,5	
	Total	426	786,5	1.166,3	
Total de pena base en mesos	C. les persones	58	29,4	35,0	0,000
	C. Llib. sexual	44	3,1	7,3	
	C. propietat	197	20,7	38,9	
	Drogues	41	44,1	35,8	
	Altres delictes	59	52,5	46,8	
	Àsia	27	12,7	17,0	
	Total	426	26,2	38,9	

Temps que triga entre antecedents i pena base	Unió Europea	22	4,7	3,5	0,001
	Resta d'Europa	18	0,9	1,5	
	Magrib	113	4,0	3,3	
	Resta d'Àfrica	22	3,9	3,5	
	Centre i Sud Amèrica	19	5,6	3,3	
	Àsia	17	3,9	4,6	
	Total	211	4,0	3,5	
Temps entre antecedents i pena base en mesos	Unió Europea	22	61,2	43,6	0,002
	Resta d'Europa	18	16,8	16,1	
	Magrib	113	53,4	40,0	
	Resta d'Àfrica	22	51,6	41,2	
	Centre i Sud Amèrica	19	72,2	40,7	
	Àsia	17	52,2	53,9	
	Total	211	52,5	41,8	
Total de temps de condemna reincidència presó en dies	Unió Europea	20	120,2	285,0	0,000
	Resta d'Europa	21	17,5	10,4	
	Magrib	73	255,4	407,5	
	Resta d'Àfrica	10	1.305,7	1.143,0	
	Centre i Sud Amèrica	10	662,8	685,2	
	Àsia	12	533,2	738,4	
	Total	146	325,3	586,8	
Total de temps de condemna de reincidència presó en mesos	Unió Europea	20	4,0	9,5	0,000
	Resta d'Europa	21	0,6	0,3	
	Magrib	73	8,5	13,6	
	Resta d'Àfrica	10	43,5	38,1	
	Centre i Sud Amèrica	10	22,1	22,8	
	Àsia	12	17,8	24,6	
	Total	146	10,8	19,6	
Nombre de fills	Unió Europea	62	0,5	0,7	0,000
	Resta d'Europa	45	0,4	0,8	
	Magrib	201	0,6	1,2	
	Resta d'Àfrica	41	1,1	1,4	
	Centre i Sud Amèrica	60	1,7	2,1	
	Àsia	28	0,3	0,7	
	Total	437	0,8	1,4	
Quants ingressos anteriors	Unió Europea	22	7,2	7,9	0,003
	Resta d'Europa	18	2,1	1,2	
	Magrib	115	5,4	5,1	
	Resta d'Àfrica	22	3,1	2,0	
	Centre i Sud Amèrica	19	3,3	3,6	
	Àsia	17	7,2	7,6	
	Total	213	5,0	5,4	
Nombre de classificacions	Unió Europea	62	0,7	0,8	0,000
	Resta d'Europa	46	0,1	0,4	
	Magrib	203	1,0	1,3	
	Resta d'Àfrica	41	1,6	1,2	
	Centre i Sud Amèrica	60	1,2	1,2	
	Àsia	28	0,7	0,9	
	Total	440	0,9	1,2	
Nombre d'ubicacions diferents	Unió Europea	62	6,2	8,3	0,002
	Resta d'Europa	46	3,0	3,1	
	Magrib	203	6,7	7,5	
	Resta d'Àfrica	41	7,1	5,4	
	Centre i Sud Amèrica	60	9,9	10,7	
	Àsia	28	6,4	8,4	

	Total	440	6,7	7,8	
N total activitats	Unió Europea	37	18,3	15,1	0,000
	Resta d'Europa	16	6,4	7,7	
	Magrib	125	17,2	18,4	
	Resta d'Àfrica	35	19,9	13,6	
	Centre i Sud Amèrica	49	28,4	20,6	
	Àsia	14	14,5	14,7	
	Total	276	18,9	17,9	
N total d'incidents	Unió Europea	62	0,2	0,8	0,039
	Resta d'Europa	46	0,1	0,5	
	Magrib	203	0,7	1,6	
	Resta d'Àfrica	41	0,3	0,7	
	Centre i Sud Amèrica	60	0,8	1,3	
	Àsia	28	0,6	1,4	
	Total	440	0,5	1,3	
Total reincidències presó	Unió Europea	62	3,3	6,1	0,001
	Resta d'Europa	46	3,4	5,1	
	Magrib	203	2,4	4,1	
	Resta d'Àfrica	41	0,7	1,2	
	Centre i Sud Amèrica	60	0,5	1,3	
	Àsia	28	3,3	6,5	
	Total	440	2,2	4,4	
Edat primer ingrés presó	Unió Europea	22	26,5	5,0	0,004
	Resta d'Europa	18	27,1	7,2	
	Magrib	113	25,3	5,9	
	Resta d'Àfrica	22	29,3	5,3	
	Centre i Sud Amèrica	19	30,9	8,8	
	Àsia	17	25,8	6,7	
	Total	211	26,6	6,4	
Edat al entrar a presó pena base	Unió Europea	62	33,1	10,5	0,000
	Resta d'Europa	46	27,6	6,8	
	Magrib	203	29,5	7,2	
	Resta d'Àfrica	41	33,5	5,7	
	Centre i Sud Amèrica	60	32,5	9,9	
	Àsia	28	28,6	8,4	
	Total	440	30,6	8,3	
Edat delictes pena base	Unió Europea	62	33,1	10,5	0,000
	Resta d'Europa	46	27,6	6,8	
	Magrib	203	29,5	7,2	
	Resta d'Àfrica	41	33,3	5,8	
	Centre i Sud Amèrica	60	32,5	9,9	
	Àsia	28	28,6	8,4	
	Total	440	30,6	8,3	
Edat al sortir de la pena base	Unió Europea	62	34,6	10,7	0,000
	Resta d'Europa	46	27,9	7,1	
	Magrib	203	30,9	7,4	
	Resta d'Àfrica	41	36,2	5,8	
	Centre i Sud Amèrica	60	35,2	10,7	
	Àsia	28	29,5	9,0	
	Total	440	32,1	8,8	

	Unió Europea	22	33,2	7,5	
	Resta d'Europa	26	28,2	7,2	
	Magrib	108	31,3	7,4	
Edat en la reincidència	Resta d'Àfrica	13	36,9	6,0	0,017
	Centre i Sud Amèrica	11	34,7	11,5	
	Àsia	16	32,7	8,9	
	Total	196	31,8	7,9	

Taules B105 a B122: Diferències entre el perfil del multireincident del que no ho és

Taula B105. Àrea geogràfica de procedència

		Multireincident			Total
		No reincident	Reincident	Multireincident	
Espanya	Freqüència	593	219	150	962
	% Multireincid.	70,8%	71,6%	57,9%	68,6%
	Residu corregit	2,2	1,3	-4,1	
Unió Europea	Freqüència	40	3	19	62
	% Multireincid	4,8%	1,0%	7,3%	4,4%
	Residu corregit	0,8	-3,3	2,5	
Resta d'Europa	Freqüència	20	8	18	46
	% Multireincid	2,4%	2,6%	6,9%	3,3%
	Residu corregit	-2,3	-0,7	3,7	
Magrib	Freqüència	95	54	54	203
	% Multireincid	11,3%	17,6%	20,8%	14,5%
	Residu corregit	-4,1	1,8	3,2	
Resta d'Àfrica	Freqüència	28	9	4	41
	% Multireincid	3,3%	2,9%	1,5%	2,9%
	Residu corregit	1,1	0,0	-1,5	
Centre i Sud Amèrica	Freqüència	49	7	4	60
	% Multireincid	5,8%	2,3%	1,5%	4,3%
	Residu corregit	3,5	-1,9	-2,4	
Àsia	Freqüència	12	6	10	28
	% Multireincid	1,4%	2,0%	3,9%	2,0%
	Residu corregit	-1,8	0,0	2,4	
Resta del Món	Freqüència	1	0	0	1
	% Multireincid	0,1%	0,0%	0,0%	0,1%
	Residu corregit	0,8	-0,5	-0,5	
Total	Freqüència	838	306	259	1.403
	% Multireincid	100,0%	100,0%	100,0%	100,0%
Mesures simètriques:		Valor		Sig. aproximada	
Phi		0,220		0,000	
V de Cramer		0,155			

Taula B106. Nacionalitat

		Multireincident			Total
		No reincident	Reincident	Multireincident	
Espanyol	Freqüència	593	219	150	962
	% Multireincid	70,8%	71,6%	57,9%	68,6%
	Residu corregit	2,2	1,3	-4,1	
Estranger	Freqüència	245	87	109	441
	% Multireincid	29,2%	28,4%	42,1%	31,4%
	Residu corregit	-2,2	-1,3	4,1	
Total	Freqüència	838	306	259	1.403
	% Multireincid	100,0%	100,0%	100,0%	100,0%
Mesures simètriques:		Valor		Sig. aproximada	

Phi	0,109	0,000
V de Cramer	0,109	

Taula B107. Coneixement del català

		Multireincidents			Total
		No reincidentes	Reincidentes	Multireincident	
No l'entén	Freqüència	111	60	92	263
	% Multireincid	31,6%	30,6%	47,2%	35,4%
	Residu corregit	-2,1	-1,6	4,0	
L'entén	Freqüència	116	83	69	268
	% Multireincid	33,0%	42,3%	35,4%	36,1%
	Residu corregit	-1,6	2,1	-0,2	
El parla	Freqüència	71	30	23	124
	% Multireincid	20,2%	15,3%	11,8%	16,7%
	Residu corregit	2,4	-0,6	-2,1	
L'escriu	Freqüència	53	23	11	87
	% Multireincid	15,1%	11,7%	5,6%	11,7%
	Residu corregit	2,7	0,0	-3,1	
Total	Freqüència	351	196	195	742
	% Multireincid	100,0%	100,0%	100,0%	100,0%
Mesures simètriques:		Valor		Sig. aproximada	
Phi		0,196		0,000	
V de Cramer		0,139			

Taula B108. Ingressos anteriors a presó

		Multireincidents			Total
		No reincidentes	Reincidentes	Multireincident	
No	Freqüència	412	85	59	556
	% Multireincid	49,2%	27,8%	22,8%	39,6%
	Residu corregit	8,9	-4,8	-6,1	
Sí	Freqüència	426	221	200	847
	% Multireincid	50,8%	72,2%	77,2%	60,4%
	Residu corregit	-8,9	4,8	6,1	
Total	Freqüència	838	306	259	1.403
	% Multireincid	100,0%	100,0%	100,0%	100,0%
Mesures simètriques:		Valor		Sig. aproximada	
Phi		0,240		0,000	
V de Cramer		0,240			

Taula B109. Agrupació 5 tipus delictes

		Multireincidents			Total
		No reincidentes	Reincidentes	Multireincident	
C. les persones	Freqüència	89	31	9	129
	% Multireincident	10,6%	10,1%	3,5%	9,2%
	Residu corregit	2,3	0,6	-3,5	
C. llib. sexual	Freqüència	25	0	0	25
	% Multireincident	3,0%	0,0%	0,0%	1,8%
	Residu corregit	4,1	-2,7	-2,4	
C. propietat	Freqüència	412	217	196	825
	% Multireincident	49,2%	70,9%	75,7%	58,8%
	Residu corregit	-8,9	4,9	6,1	
Drogues	Freqüència	199	26	12	237
	% Multireincident	23,7%	8,5%	4,6%	16,9%
	Residu corregit	8,3	-4,4	-5,8	
Altres delictes	Freqüència	113	32	42	187
	% Multireincident	13,5%	10,5%	16,2%	13,3%
	Residu corregit	0,2	-1,7	1,5	
Total	Freqüència	838	306	259	1.403
	% Multireincident	100,0%	100,0%	100,0%	100,0%
Mesures simètriques:		Valor		Sig. aproximada	
Phi		0,298		0,000	
V de Cramer		0,210			

Taula B110. Delicte violent

		Multireincidents			Total
		No reincidentes	Reincidentes	Multireincident	
Delicte violent	Freqüència	148	57	27	232
	% Multireincident	17,7%	18,6%	10,4%	16,5%
	Residu corregit	1,4	1,1	-2,9	
Delicte violent no	Freqüència	690	249	232	1.171
	% Multireincident	82,3%	81,4%	89,6%	83,5%
	Residu corregit	-1,4	-1,1	2,9	
Total	Freqüència	838	306	259	1.403
	% Multireincident	100,0%	100,0%	100,0%	100,0%
Mesures simètriques:		Valor		Sig. aproximada	
Phi		0,079		0,013	
V de Cramer		0,079			

Taula B111. N classificacions agrupada

		Multireincidents			Total
		No reincidentes	Reincidentes	Multireincident	
Sense classificar	Freqüència	206	84	116	406
	% Multireincid	24,6%	27,5%	44,8%	28,9%
	Residu corregit	-4,4	-0,6	6,2	
1 classificació	Freqüència	341	103	82	526
	% Multireincid	40,7%	33,7%	31,7%	37,5%
	Residu corregit	3,0	-1,6	-2,1	
2 classificacions	Freqüència	172	54	22	248
	% Multireincid	20,5%	17,6%	8,5%	17,7%
	Residu corregit	3,4	0,0	-4,3	
3 o més classificacions	Freqüència	119	65	39	223
	% Multireincid	14,2%	21,2%	15,1%	15,9%
	Residu corregit	-2,1	2,9	-0,4	
Total	Freqüència	838	306	259	1.403
	% Multireincid	100,0%	100,0%	100,0%	100,0%
Mesures simètriques:		Valor		Sig. aproximada	
Phi		0,202		0,000	
V de Cramer		0,143		0,000	

Taula B112. Ubicacions diferents agrupada

		Multireincidents			Total
		No reincidentes	Reincidentes	Multireincident	
Entre 1 i 4 ubicacions	Freqüència	396	125	146	667
	% Multireincid	47,3%	40,8%	56,4%	47,5%
	Residu corregit	-0,3	-2,7	3,2	
Entre 5 i 9 ubicacions	Freqüència	206	60	28	294
	% Multireincid	24,6%	19,6%	10,8%	21,0%
	Residu corregit	4,1	-0,7	-4,4	
Entre 10 i 20 ubicacions	Freqüència	148	59	44	251
	% Multireincid	17,7%	19,3%	17,0%	17,9%
	Residu corregit	-0,3	0,7	-0,4	
Més de 20 ubicacions	Freqüència	88	62	41	191
	% Multireincid	10,5%	20,3%	15,8%	13,6%
	Residu corregit	-4,1	3,8	1,2	
Total	Freqüència	838	306	259	1.403
	% Multireincid	100,0%	100,0%	100,0%	100,0%
Mesures simètriques:		Valor		Sig. aproximada	
Phi		0,174		0,000	
V de Cramer		0,123		0,000	

Taula B113. Dicotòmica regressions

		Multireincidents			Total
		No reincidentes	Reincidentes	Multireincident	
No	Freqüència	692	226	212	1.130
	% Multireincid	82,6%	73,9%	81,9%	80,5%
	Residu corregit	2,3	-3,3	-0,6	
Sí	Freqüència	146	80	47	273
	% Multireincid	17,4%	26,1%	18,1%	19,5%
	Residu corregit	-2,3	3,3	-0,6	
Total	Freqüència	838	306	259	1.403
	% Multireincid	100,0%	100,0%	100,0%	100,0%
Mesures simètriques:		Valor			Sig. aproximada
Phi		0,089			0,004
V de Cramer		0,089			

Taula B114. Permisos ordinaris pena base

		Multireincidents			Total
		No reincidentes	Reincidentes	Multireincident	
No	Freqüència	290	134	164	588
	% Multireincid	34,6%	43,8%	63,3%	41,9%
	Residu corregit	-6,8	0,8	7,7	
Sí	Freqüència	548	172	95	815
	% Multireincid	65,4%	56,2%	36,7%	58,1%
	Residu corregit	6,8	-0,8	-7,7	
Total	Freqüència	838	306	259	1.403
	% Multireincid	100,0%	100,0%	100,0%	100,0%
Mesures simètriques:		Valor			Sig. aproximada
Phi		0,219			0,000
V de Cramer		0,219			

Taula B115. Permisos extraordinaris pena base

		Multireincidents			Total
		No reincidentes	Reincidentes	Multireincident	
No	Freqüència	512	219	204	935
	% Multireincid	61,1%	71,6%	78,8%	66,6%
	Residu corregit	-5,4	2,1	4,6	
Sí	Freqüència	326	87	55	468
	% Multireincid	68,9%	28,4%	21,2%	33,4%
	Residu corregit	5,4	-2,1	-4,6	
Total	Freqüència	838	306	259	1.403
	% Multireincid	100,0%	100,0%	100,0%	100,0%
Mesures simètriques:		Valor			Sig. aproximada
Phi		0,151			0,000
V de Cramer		0,151			

Taula B116. Sortides programades

		Multireincidents			Total
		No reincidentes	Reincidentes	Multireincident	
No	Freqüència	649	225	219	1.093
	% Multireincid	77,4%	73,5%	84,6%	77,9%
	Residu corregit	-0,5	-2,1	2,9	
Sí	Freqüència	189	81	40	310
	% Multireincid	22,6%	26,5%	15,4%	22,1%
	Residu corregit	0,5	2,1	-2,9	
Total	Freqüència	838	306	259	1.403
	% Multireincid	100,0%	100,0%	100,0%	100,0%
Mesures simètriques:			Valor	Sig. aproximada	
Phi			0,085	0,006	
V de Cramer			0,085		

Taula B117. Sortida presó agrupada

		Multireincidents			Total
		No reincidentes	Reincidentes	Multireincident	
Llibertat definitiva	Freqüència	399	211	210	820
	% Multireincid	49,6%	73,0%	83,3%	60,9%
	Residu corregit	-10,4	4,8	8,1	
Llibertat condicional	Freqüència	241	29	16	286
	% Multireincid	29,9%	10,0%	6,3%	21,2%
	Residu corregit	9,5	-5,3	-6,4	
Altres conceptes	Freqüència	46	10	7	63
	% Multireincid	5,7%	3,5%	2,8%	4,7%
	Residu corregit	2,2	-1,1	-1,6	
No retorns o evasions	Freqüència	119	39	19	177
	% Multireincid	14,8%	13,5%	7,5%	13,2%
	Residu corregit	2,2	0,2	-2,9	
Total	Freqüència	805	289	252	1.346
	% Multireincid	100,0%	100,0%	100,0%	100,0%
Mesures simètriques:			Valor	Sig. aproximada	
Phi			0,310	0,000	
V de Cramer			0,219		

Taula B118. Agrupació 5 tipus delictes reincidència

		Multireincidents		Total
		Reincidentes	Multireincident	
C. les persones	Freqüència	33	13	46
	% dins de Multireincidents	10,8%	5,0%	8,2%
	Residu corregit	2,5	-2,5	
C. llib. sexual	Freqüència	4	0	4
	% dins de Multireincidents	1,3%	0,0%	0,7%
	Residu corregit	1,8	-1,8	

C. propietat	Freqüència	186	198	384
	% dins de Multireincidents	61,0%	76,4%	68,1%
	Residu corregit	-3,9	3,9	
Drogues	Freqüència	33	11	44
	% dins de Multireincidents	10,8%	4,2%	7,8%
	Residu corregit	2,9	-2,9	
Altres delictes	Freqüència	49	37	86
	% dins de Multireincidents	16,1%	14,3%	15,2%
	Residu corregit	0,6	-0,6	
Total	Freqüència	305	259	564
	% dins de Multireincidents	100,0%	100,0%	100,0%
Mesures simètriques:		Valor		Sig. aproximada
Phi		0,198		0,000
V de Cramer		0,198		

Taula B119. Delicte violent reincidència

		Multireincidents		Total
		Reincidents	Multireincident	
Delicte violent	Freqüència	82	29	111
	% dins de Multireincidents	26,9%	11,2%	19,7%
	Residu corregit	4,7	-4,7	
Delicte violent no	Freqüència	223	230	453
	% dins de Multireincidents	73,1%	88,8%	80,3%
	Residu corregit	-4,7	4,7	
Total	Freqüència	305	259	564
	% dins de Multireincidents	100,0%	100,0%	100,0%
Mesures simètriques:		Valor		Sig. aproximada
Phi		0,197		0,000
V de Cramer		0,197		

Taula B120. Edat 1r ingrès abans 27 anys o després

		Multireincidents			Total
		No reincidents	Reincidents	Multireincident	
Més jove de 27 anys	Freqüència	220	148	136	504
	% Multireincid	51,9%	67,0%	70,1%	60,1%
	Residu corregit	-4,9	2,4	3,3	
Més gran de 27 anys	Freqüència	204	73	58	335
	% Multireincid	48,1%	33,0%	29,9%	39,9%
	Residu corregit	4,9	-2,4	-3,3	
Total	Freqüència	424	221	194	839
	% Multireincid	100,0%	100,0%	100,0%	100,0%
Mesures simètriques:		Valor			Sig. aproximada
Phi		0,170			0,000
V de Cramer		0,170			

Taula B121. Més joves de 34,4 anys o més grans

		Multireincidents			Total
		No reincidentes	Reincidentes	Multireincident	
Més joves de 34,4 anys	Freqüència	420	198	187	805
	% Multireincident	50,2%	64,7%	72,2%	57,4%
	Residu corregit	-6,7	2,9	5,3	
Més grans de 34,4 anys	Freqüència	417	108	72	597
	% Multireincident	49,8%	335,3%	27,8%	42,6%
	Residu corregit	6,7	-2,9	-5,3	
Total	Freqüència	837	306	259	1.402
	% Multireincident	100,0%	100,0%	100,0%	100,0%
Mesures simètriques:			Valor	Sig. aproximada	
Phi			0,185	0,000	
V de Cramer			0,185		

Taula B122. Dades quantitatives

Variable	Multireincidents	N	Mitjana	Desviació típica	Significació
Total de temps de condemna reincidentia presó en dies	Reincident	217	743,4*	927,3	0,000
	Multireincident	224	340,2*	662,4	
	Total	441	538,6	827,8	
Total de temps de condemna de la reincidentia presó en mesos	Reincident	217	24,8*	30,9	0,000
	Multireincident	224	11,3*	22,1	
	Total	441	18,0	27,6	
N total activitats	No reincident	639	19,8*	22,4	0,002
	Reincident	229	26,2*	26,5	
	Multireincident	162	23,3	28,9	
	Total	1.030	21,8	24,6	
Total operari	No reincidentes	473	6,6*	6,4	0,012
	Reincident	180	7,6	7,6	
	Multireincident	116	8,8*	9,2	
	Total	769	7,2	7,2	
Total educació reglada	No reincidentes	473	5,6*	5,6	0,015
	Reincident	186	6,8	6,4	
	Multireincident	127	7,0*	8,9	
	Total	786	6,1	6,4	
Total educació física	No reincidentes	379	5,0*	5,5	0,006
	Reincident	165	6,8*	7,7	
	Multireincident	103	5,1	5,0	
	Total	647	5,5	6,1	
N total d'incidents	No reincidentes	838	0,9*	2,4	0,000
	Reincident	306	1,8*	3,4	
	Multireincident	259	1,6*	3,2	
	Total	1.403	1,3	2,8	
N total faltes	No reincidentes	838	2,0*	5,3	0,000
	Reincident	306	3,9*	7,9	
	Multireincident	259	3,9*	8,5	
	Total	1.403	2,8	6,7	

N total sancions	No reincidents	838	1,6*	4,5	0,000
	Reincident	306	3,0*	6,4	
	Multireincident	259	3,0*	6,9	
	Total	1.403	2,2	5,5	
Total reincidències presó	No reincidents	838	0,0	0,0	0,000
	Reincident	306	1,3*	0,5	
	Multireincident	259	6,8*	5,0	
	Total	1.403	1,6	0,1	
Total temps condemna pena base	No reincidents	825	1.159,4*	1.494,5	0,000
	Reincident	300	906,1*	1.268,7	
	Multireincident	245	594,3*	1.021,0	
	Total	1.370	1.002,9	1.388,7	
Total de pena base en mesos	No reincidents	825	38,6*	49,8	0,000
	Reincident	300	30,2*	42,3	
	Multireincident	245	19,8*	34,0	
	Total	1.370	33,4	46,3	

Taules B123 a B139: Diferències entre el perfil dels condemnats a penes curtes (menys de 4 anys), condemnes mitjanes (de 4 a 10 anys), condemnes llargues (10 o més anys)

Taula B123. Àrea geogràfica de procedència

		Llargada condemna			Total
		Condemna curta	C. mitja (4 a 10 anys)	C. llarga(10 o més anys)	
Espanya	Freqüència	698	178	67	943
	% de llargada	67,2%	69,8%	87,0%	68,8%
	Residu corregit	-2,2	0,4	3,5	
Unió Europea	Freqüència	45	11	2	58
	% de llargada	4,3%	4,3%	2,6%	4,2%
	Residu corregit	0,3	0,1	-0,7	
Resta d'Europa	Freqüència	44	0	0	44
	% de llargada	4,2%	0,0%	0,0%	3,2%
	Residu corregit	3,8	-3,2	-1,6	
Magrib	Freqüència	173	21	3	197
	% de llargada	16,7%	8,2%	3,9%	14,4%
	Residu corregit	4,3	-3,1	-2,7	
Resta d'Àfrica	Freqüència	22	17	2	41
	% de llargada	2,1%	6,7%	2,6%	3,0%
	Residu corregit	-3,4	3,8	-0,2	
Centre i sud Amèrica	Freqüència	30	26	3	59
	% de llargada	2,9%	10,2%	3,9%	4,3%
	Residu corregit	-4,6	5,1	-0,2	
Àsia	Freqüència	25	2	0	27
	% de llargada	2,4%	0,8%	0,0%	2,0%
	Residu corregit	2,1	-1,5	-1,3	
Resta del Món	Freqüència	1	0	0	1
	% de llargada	0,1%	0,0%	0,0%	0,1%
	Residu corregit	0,6	-0,5	-0,2	
Total	Freqüència	1.038	255	77	1.370
	% de llargada	100,0%	100,0%	100,0%	100,0%
Mesures simètriques:		Valor			Sig. Aproximada
Phi		0,241			0,000
V de Cramer		0,170			

B124. Nacionalitat

		Llargada condemna			Total
		Condemna curta	C. mitja (4 a 10 anys)	C. llarga(10 o més anys)	
Espanyol	Freqüència	698	178	67	943
	% de llargada	67,2%	69,8%	87,0%	68,8%
	Residu corregit	-2,2	0,4	3,5	
Estranger	Freqüència	340	77	10	427
	% de llargada	32,8%	30,2%	13,0%	31,2%
	Residu corregit	2,2	-0,4	-3,5	
Total	Freqüència	1.038	255	77	1.370

	% de llargada	100,0%	100,0%	100,0%	100,0%
Mesures simètriques:		Valor			Sig. aproximada
	Phi	0,241			0,000
	V de Cramer	0,170			

Taula B125. Coneixement del català

		Llargada condemna			Total
		Condemna curta	C. mitja (4 a 10 anys)	C. llarga(10 o més anys)	
No l'entén	Freqüència	221	29	4	254
	% de llargada	37,6%	29,0%	12,5%	35,5%
	Residu corregit	2,7	-1,4	-2,8	
L'entén	Freqüència	204	42	14	260
	% de llargada	34,8%	42,0%	43,8%	36,2%
	Residu corregit	-1,7	1,3	0,9	
El parla	Freqüència	96	19	6	121
	% de llargada	16,4%	19,0%	18,8%	16,8%
	Residu corregit	-0,7	0,6	0,3	
L'escriu	Freqüència	66	10	8	84
	% de llargada	11,2%	10,0%	25,0%	11,7%
	Residu corregit	-0,8	-0,6	2,4	
Total	Freqüència	587	100	32	719
	% de llargada	100,0%	100,0%	100,0%	100,0%
Mesures simètriques:		Valor			Sig. aproximada
	Phi	0,140			0,028
	V de Cramer	0,099			

Taula B126. Intervals de fills

		Llargada condemna			Total
		Condemna curta	C. mitja (4 a 10 anys)	C. llarga(10 o més anys)	
No té fills	Freqüència	559	121	33	173
	% de llargada	54,0%	47,6%	43,4%	52,2%
	Residu corregit	2,3	-1,6	-1,6	
1 o 2 fills	Freqüència	366	92	35	493
	% de llargada	35,3%	36,2%	46,1%	36,1%
	Residu corregit	-1,0	0,0	1,9	
3 o més fills	Freqüència	111	41	8	160
	% de llargada	10,7%	16,1%	10,5%	11,7%
	Residu corregit	-2,0	2,4	-0,3	
Total	Freqüència	1.036	254	76	1.366
	% de llargada	100,0%	100,0%	100,0%	100,0%
Mesures simètriques:		Valor			Sig. aproximada
	Phi	0,087			0,037
	V de Cramer	0,061			

B127. Ingressos anteriors a presó

		Llargada condemna			Total
		Condemna curta	C. mitja (4 a 10 anys)	C. llarga(10 o més anys)	
No	Freqüència	381	114	47	542
	% de llargada	36,7%	44,7%	61,0%	39,6%
	Residu corregit	-3,8	1,9	4,0	
Sí	Freqüència	657	141	30	828
	% de llargada	63,3%	55,3%	39,0%	60,4%
	Residu corregit	3,8	-1,9	-4,0	
Total	Freqüència	1.038	255	77	1.370
	% de llargada	100,0%	100,0%	100,0%	100,0%
Mesures simètriques:			Valor	Sig. aproximada	
Phi			0,124	0,000	
V de Cramer			0,124		

Taula B128. Agrupació 5 tipus delictes

		Llargada condemna			Total
		Condemna curta	C. mitja (4 a 10 anys)	C. llarga(10 o més anys)	
C. les persones	Freqüència	93	19	13	125
	% de llargada	9,0%	7,5%	16,9%	9,1%
	Residu corregit	-0,4	-1,0	2,4	
C. llib. sexual	Freqüència	9	6	9	24
	% de llargada	0,9%	2,4%	11,7%	1,8%
	Residu corregit	-4,4	0,8	6,8	
C. propietat	Freqüència	645	121	41	807
	% de llargada	62,1%	47,5%	53,2%	58,9%
	Residu corregit	4,3	-4,1	-1,0	
Drogues	Freqüència	130	95	11	236
	% de llargada	12,5%	37,3%	14,3%	17,2%
	Residu corregit	-8,1	9,4	-0,7	
Altres delictes	Freqüència	161	14	3	178
	% de llargada	15,5%	5,5%	3,9%	13,0%
	Residu corregit	4,9	-3,9	-2,4	
Total	Freqüència	1.038	255	77	1.370
	% de llargada	100,0%	100,0%	100,0%	100,0%
Mesures simètriques:			Valor	Sig. aproximada	
Phi			0,338	0,000	
V de Cramer			0,239		

B129. Delicte violent

		Llargada condemna			Total
		Condemna curta	C. mitja (4 a 10 anys)	C. llarga(10 o més anys)	
Delicte violent	Freqüència	119	38	49	226
	% de llargada	11,5%	22,7%	63,6%	16,5%
	Residu corregit	-8,9	3,0	11,5	
Delicte violent no	Freqüència	919	197	28	1.144
	% de llargada	88,5%	77,3%	36,4%	83,5%
	Residu corregit	8,9	-3,0	-11,5	
Total	Freqüència	1.038	255	77	1.370
	% de llargada	100,0%	100,0%	100,0%	100,0%
Mesures simètriques:			Valor	Sig. aproximada	
Phi			0,331	0,000	
V de Cramer			0,331		

Taula B130. Altres centres penitenciaris

		Llargada condemna			Total
		Condemna curta	C. mitja (4 a 10 anys)	C. llarga(10 o més anys)	
No	Freqüència	595	36	9	640
	% de llargada	57,3%	14,1%	11,7%	46,7%
	Residu corregit	13,9	-11,6	-6,3	
Sí, un	Freqüència	278	75	8	361
	% de llargada	26,8%	29,4%	10,4%	26,4%
	Residu corregit	0,6	1,2	-3,3	
Sí, dos	Freqüència	87	64	15	166
	% de llargada	8,4%	25,1%	19,5%	12,1%
	Residu corregit	-7,5	7,0	2,0	
Sí, tres o més	Freqüència	78	80	45	203
	% de llargada	7,5%	31,4%	58,4%	14,8%
	Residu corregit	-13,5	8,2	11,1	
Total	Freqüència	1.038	255	77	1.370
	% de llargada	100,0%	100,0%	100,0%	100,0%
Mesures simètriques:			Valor	Sig. aproximada	
Phi			0,502	0,000	
V de Cramer			0,355		

Taula B131. N classificacions agrupada

		Llargada condemna			Total
		Condemna curta	C. mitja (4 a 10 anys)	C. llarga(10 o més anys)	
Sense classificar	Freqüència	371	5	3	379
	% de llargada	35,7%	2,0%	3,9%	27,7%
	Residu corregit	11,8	-10,2	-4,8	
1 classificació	Freqüència	426	84	13	523
	% de llargada	41,0%	32,9%	16,9%	38,2%
	Residu corregit	3,9	-1,9	-4,0	
2 classificacions	Freqüència	146	75	26	247
	% de llargada	14,1%	29,4%	33,8%	18,0%
	Residu corregit	-6,7	5,2	3,7	
3 o més classificacions	Freqüència	95	91	35	221
	% de llargada	9,2%	35,7%	45,5%	16,1%
	Residu corregit	-12,4	9,4	7,2	
Total	Freqüència	1.038	255	77	1.370
	% de llargada	100,0%	100,0%	100,0%	100,0%
Mesures simètriques:			Valor	Sig. aproximada	
Phi			0,456	0,000	
V de Cramer			0,323		

Taula B132. Ubicacions diferents agrupada

		Llargada condemna			Total
		Condemna curta	C. mitja (4 a 10 anys)	C. llarga(10 o més anys)	
Entre 1 i 4 ubicacions	Freqüència	597	39	4	640
	% de llargada	57,5%	15,3%	5,2%	46,7%
	Residu corregit	14,2	-11,1	-7,5	
Entre 5 i 9 ubicacions	Freqüència	212	68	14	294
	% de llargada	20,4%	26,7%	18,2%	21,5%
	Residu corregit	-1,7	2,2	-0,7	
Entre 10 i 20 ubicacions	Freqüència	151	74	21	246
	% de llargada	14,5%	29,0%	27,3%	18,0%
	Residu corregit	-5,8	5,1	2,2	
Més de 20 ubicacions	Freqüència	748	74	38	190
	% de llargada	7,5%	29,0%	49,4%	13,9%
	Residu corregit	-12,0	7,8	9,3	
Total	Freqüència	1.038	255	77	1.370
	% de llargada	100,0%	100,0%	100,0%	100,0%
Mesures simètriques:			Valor	Sig. aproximada	
Phi			0,454	0,000	
V de Cramer			0,321		

B133. Dicotòmica regressions

		Llargada condemna			Total
		Condemna curta	C. mitja (4 a 10 anys)	C. llarga(10 o més anys)	
No	Recòmpte	891	165	43	1.099
	% de llargada	85,8%	64,7%	55,8%	80,2%
	Residu corregit	9,2	-6,9	-5,5	
Si	Recòmpte	147	90	34	271
	% de llargada	14,2%	35,3%	44,2%	19,8%
	Residu corregit	-9,2	6,9	5,5	
Total	Recòmpte	1.038	255	77	1.370
	% de llargada	100,0%	100,0%	100,0%	100,0%
Mesures simètriques:		Valor		Sig. aproximada	
Phi		0,254		0,000	
V de Cramer		0,254			

B134. Permisos ordinaris pena base

		Llargada condemna			Total
		Condemna curta	C. mitja (4 a 10 anys)	C. llarga(10 o més anys)	
No	Freqüència	530	24	5	559
	% de llargada	51,1%	9,4%	6,5%	40,8%
	Residu corregit	13,7	-11,3	-6,3	
Si	Freqüència	508	231	72	811
	% de llargada	48,9%	90,6%	93,5%	59,2
	Residu corregit	-13,7	11,3	6,3	
Total	Freqüència	1.038	255	77	1.370
	% de llargada	100,0%	100,0%	100,0%	100,0%
Mesures simètriques:		Valor		Sig. aproximada	
Phi		0,369		0,000	
V de Cramer		0,369			

B135. Permisos extraordinaris pena base

		Llargada condemna			Total
		Condemna curta	C. mitja (4 a 10 anys)	C. llarga(10 o més anys)	
No	Freqüència	780	107	18	905
	% de llargada	75,1%	42,0%	23,4%	66,1%
	Residu corregit	12,6	-9,0	-8,1	
Si	Freqüència	258	148	59	465
	% de llargada	24,9%	58,0%	76,6%	33,9%
	Residu corregit	-12,6	9,0	8,1	
Total	Freqüència	1.038	255	77	1.370
	% de llargada	100,0%	100,0%	100,0%	100,0%
Mesures simètriques:		Valor		Sig. aproximada	
Phi		0,349		0,000	
V de Cramer		0,349			

B136. Sortides programades

		Llargada condemna			Total
		Condemna curta	C. mitja (4 a 10 anys)	C. llarga(10 o més anys)	
No	Freqüència	894	143	26	1.063
	% de llargada	86,1%	56,1%	33,8%	77,6%
	Residu corregit	13,4	-9,1	-9,5	
Si	Freqüència	144	112	51	307
	% de llargada	13,9%	43,9%	66,2%	22,4%
	Residu corregit	-13,4	9,1	9,5	
Total	Freqüència	1.038	255	77	1.370
	% de llargada	100,0%	100,0%	100,0%	100,0%
Mesures simètriques:			Valor	Sig. aproximada	
Phi			0,379	0,000	
V de Cramer			0,379		

B137. Sortida presó agrupada

		Llargada condemna			Total
		Condemna curta	C. mitja (4 a 10 anys)	C. llarga(10 o més anys)	
Llibertat definitiva	Freqüència	694	85	25	804
	% de llargada	69,8%	33,7%	32,9%	60,8%
	Residu corregit	11,7	-9,8	-5,1	
Llibertat condicional	Freqüència	161	94	31	286
	% de llargada	16,2%	37,3%	40,8%	21,6%
	Residu corregit	-8,4	6,7	4,2	
Altres conceptes	Freqüència	48	6	2	56
	% de llargada	4,8%	2,4%	2,6%	4,2%
	Residu corregit	1,9	-1,6	-0,7	
No retorns o evasions	Freqüència	91	67	18	176
	% de llargada	9,2%	26,6%	23,7%	13,3%
	Residu corregit	-7,7	6,9	2,7	
Total	Freqüència	994	252	76	1.322
	% de llargada	100,0%	100,0%	100,0%	100,0%
Mesures simètriques:			Valor	Sig. aproximada	
Phi			0,352	0,000	
V de Cramer			0,249		

B138. Més joves de 34,4 anys o més grans

		Llargada condemna			Total
		Condemna curta	C. mitja (4 a 10 anys)	C. llarga(10 o més anys)	
Més joves de 34,4 anys	Freqüència	639	114	30	783
	% de llargada	61,6%	44,7%	39,0%	57,2%
	Residu corregit	5,8	-4,5	-3,3	
Més grans de 34,4 anys	Freqüència	398	141	47	586
	% de llargada	38,4%	55,3%	61,0%	42,8%
	Residu corregit	-5,8	4,5	3,3	
Total	Freqüència	1.037	255	77	1.369
	% de llargada	100,0%	100,0%	100,0%	100,0%
Mesures simètriques:		Valor		Sig. aproximada	
Phi		0,160		0,000	
V de Cramer		0,160			

B139. Dades quantitatives

Variable	Llargada condemna	N	Mitjana	Desviació típica	Significació
Temps que triga entre antecedents i pena base	Condemna curta	647	5,3*	3,5	0,000
	C. mitja (4 a 10 anys)	139	4,3	2,5	
	C. llarga (10 o més anys)	30	2,7*	2,1	
	Total	816	5,0	3,4	
Total de temps de condemna reincidència presó en dies	Condemna curta	350	406,8*	618,2	0,000
	C. mitja (4 a 10 anys)	60	1.168,5	1.340,3	
	C. llarga (10 o més anys)	16	1.340,3*	1.056,4	
	Total	426	549,2	834,9	
Total de temps de condemna de la reincidència presó en mesos	Condemna curta	350	13,6*	20,6	0,000
	C. mitja (4 a 10 anys)	60	39,0	44,7	
	C. llarga (10 o més anys)	16	44,7*	35,2	
	Total	426	18,3	27,8	
N total activitats	Condemna curta	689	14,1*	16,7	0,000
	C. mitja (4 a 10 anys)	249	32,9	25,8	
	C. llarga (10 o més anys)	76	55,9*	36,7	
	Total	1.014	21,9	24,7	
Total ASC	Condemna curta	465	4,1*	4,2	0,000
	C. mitja (4 a 10 anys)	214	7,8	7,5	
	C. llarga (10 o més anys)	72	12,6*	12,7	
	Total	751	6,0	7,0	
Total operari	Condemna curta	451	5,0*	4,9	0,000
	C. mitja (4 a 10 anys)	233	9,5	7,9	
	C. llarga (10 o més anys)	75	13,5*	10,4	
	Total	759	7,2	7,2	
Total educació reglada	Condemna curta	485	4,5*	4,4	0,000
	C. mitja (4 a 10 anys)	217	7,7	7,0	
	C. llarga (10 o més anys)	70	12,5*	10,1	
	Total	772	6,1	6,4	

Total específica de tractament	Condemna curta	281	3,6*	4,4	0,000
	C. mitja (4 a 10 anys)	150	4,6	4,2	
	C. llarga (10 o més anys)	66	8,2*	8,4	
	Total	497	4,5	5,3	
Total educació física	Condemna curta	389	4,3*	4,7	0,000
	C. mitja (4 a 10 anys)	187	6,6	6,1	
	C. llarga (10 o més anys)	61	10,0*	10,3	
	Total	637	5,5	6,1	
Total formac ocupacional	Condemna curta	240	2,4*	2,3	0,000
	C. mitja (4 a 10 anys)	144	3,4	3,4	
	C. llarga (10 o més anys)	54	5,4*	5,4	
	Total	438	3,1	3,3	
N total d'incidents	Condemna curta	1.038	0,8*	2,1	0,000
	C. mitja (4 a 10 anys)	255	2,4	4,2	
	C. llarga (10 o més anys)	77	3,2*	4,6	
	Total	1.370	1,3	2,9	
N total faltes	Condemna curta	1.038	2,2*	5,9	0,000
	C. mitja (4 a 10 anys)	255	4,8*	9,2	
	C. llarga (10 o més anys)	77	4,1	5,0	
	Total	1.370	2,8	6,7	
N total sancions	Condemna curta	1.038	1,7*	4,9	0,000
	C. mitja (4 a 10 anys)	255	3,8*	7,4	
	C. llarga (10 o més anys)	77	3,1	4,4	
	Total	1.370	2,2	5,5	
Total reincidències presó	Condemna curta	1.038	1,7*	3,4	0,000
	C. mitja (4 a 10 anys)	255	0,8*	1,7	
	C. llarga (10 o més anys)	77	1,3	4,1	
	Total	1.370	1,5	3,2	